



รายงานการประชุมคณะกรรมการประจำคณะแพทยศาสตร์ ครั้งที่ 2/2567
วันจันทร์ ที่ 22 มกราคม 2567 เวลา 13.30 น. เป็นต้นไป
ณ ห้องประชุมศาสตราจารย์พิเศษ ดร.มณฑล สงวนเสริมศรี ชั้น 2 โรงพยาบาลมหาวิทยาลัยพะเยา

.....

รายนามกรรมการที่เข้าประชุม ณ ห้องประชุมศาสตราจารย์พิเศษ ดร.มณฑล สงวนเสริมศรี

1. ศาสตราจารย์ นายแพทย์สุกิจ พันธุ์พิมานมาศ	ประธานกรรมการ
2. นายแพทย์กฤติน นาราเวชสกุล	กรรมการ
3. นายแพทย์สุทธิวัฒน์ เจียมตระกูล	กรรมการ
4. นายแพทย์วงษ์วัชรินทร์ เหลื่อยรุ่งเรือง	กรรมการ
5. นายแพทย์วัชรเสสร พันธุ์พัฒนกุล	กรรมการ
6. นายแพทย์สรวิศ บุญญฐี	กรรมการ
7. นายแพทย์พรพล อุดมลักษณ์	กรรมการ
8. นายแพทย์วรกันต์ วรธำรงผล	กรรมการ
9. นายแพทย์วงศ์วัฒน์ เตมีบุตร	กรรมการ
10. นายแพทย์คามิน สุทธิกุลบุตร	กรรมการ
11. นายศรัณยู พิชัยยา	เลขานุการ

รายนามกรรมการที่ไม่เข้าประชุม (เนื่องจากติดภารกิจอื่น)

1. นายแพทย์วรเชษฐ เต้ชะรัก	กรรมการ
2. นายแพทย์วัชรชัย ปานทอง	กรรมการ

รายนามผู้เข้าร่วมประชุม

1. นายแพทย์วรัทภาพ แดนเขตต์	ผู้ช่วยคณบดีฝ่ายวิจัย วิเทศสัมพันธ์และกิจการนิสิต
2. แพทย์หญิงชฎานี วิวัฒน์เศรษฐ์	ผู้ช่วยคณบดีฝ่ายแพทยศาสตร์ศึกษา
3. แพทย์หญิงเพ็ญนิภา นภิรงค์	อาจารย์ประจำหลักสูตรแพทยศาสตรบัณฑิต
4. ดร.ณรงค์ศักดิ์ มั่นคง	หัวหน้าสาขาวิชาพยาธิวิทยา
5. ดร.รัชฎา ประภาสวัต	อาจารย์ประจำหลักสูตรแพทยศาสตรบัณฑิต
6. ผู้ช่วยศาสตราจารย์ ดร.ทนพ.จิรพัฒน์ คล้อยปาน	อาจารย์ประจำหลักสูตรแพทยศาสตรบัณฑิต
7. นางสาวมนัสนันท์ ตันอารมณ	รักษาการแทนหัวหน้างานวิชาการ
8. นางสาวนริศรา ญาตืออยู่ไกล	รักษาการแทนหัวหน้างานวิจัยและบริการวิชาการ
9. ว่าที่ร้อยตรีพงษ์ณรินทร์ พันธุ์พีช	รักษาการแทนหัวหน้างานพัฒนาคุณภาพนิสิต
10. นางสาวชลิตา ยงยิ่ง	นักวิชาการเงินและบัญชี
11. นายณัฐพงษ์ กีพงษ์	นักวิเคราะห์นโยบายและแผน
12. นางสาววริศรา นนทศตนันท์	นักวิชาการพัสดุ

เริ่มประชุมเวลา 13.30 น.

ระเบียบวาระที่ 1 เรื่องแจ้งเพื่อทราบ

ระเบียบวาระที่ 1.1 ประธานแจ้งที่ประชุมทราบ

ศาสตราจารย์ นายแพทย์สุกิจ พันธุ์พิมานมาศ คณบดีคณะแพทยศาสตร์ แจ้งเรื่องต่อที่ประชุม ดังนี้

1. ในวันที่ 24-25 มกราคม 2567 ขอเชิญคณาจารย์และบุคลากร เข้าร่วมการประชุมพะเยาวิจัย (Super KPI) โดยคณะแพทยศาสตร์ จะเป็นการแปรรูปซึ่งเป็นผลิตภัณฑ์ต่างๆ
2. ในวันที่ 30 มกราคม 2567 ขอเชิญคณาจารย์และบุคลากร เข้าร่วมพิธีเปิดงานกีฬาบุคลากร มหาวิทยาลัยพะเยา

มติที่ประชุม : รับทราบ

ระเบียบวาระที่ 1.2 ฝ่ายเลขานุการ แจ้งให้ที่ประชุมทราบ

1.2.1 แจ้งคำสั่งมหาวิทยาลัยพะเยา จำนวน 5 ฉบับ

นายศรีณยู พิชัยยา รักษาการแทนหัวหน้าสำนักงานคณะแพทยศาสตร์ รายงานเรื่อง คำสั่งมหาวิทยาลัยพะเยา จำนวน 5 ฉบับ ดังนี้ (เอกสารประกอบวาระที่ 1.2.1)

1. คำสั่งมหาวิทยาลัยพะเยา ที่ 7669/2566 เรื่อง ให้ นางวิไลรัตน์ ปิงเมือง พ้นจากตำแหน่ง ผู้รักษาการแทนผู้ช่วยคณบดีฝ่ายการพยาบาล คณะแพทยศาสตร์ และตำแหน่ง ผู้ช่วยผู้อำนวยการฝ่ายการพยาบาล โรงพยาบาลมหารวิทยาลัยพะเยา
2. คำสั่งมหาวิทยาลัยพะเยา ที่ 7670/2566 เรื่อง แต่งตั้งผู้ช่วยคณบดีฝ่ายวิจัย วิเทศสัมพันธ์และกิจการนิสิต คณะแพทยศาสตร์
3. คำสั่งมหาวิทยาลัยพะเยา ที่ 7671/2566 เรื่อง ให้ นายแพทย์วรัญญู เหมี่ยมไพศาล พ้นจากตำแหน่ง ผู้ช่วยคณบดีฝ่ายวิจัย วิเทศสัมพันธ์และกิจการนิสิต คณะแพทยศาสตร์
4. คำสั่งมหาวิทยาลัยพะเยา ที่ 7016/2566 เรื่อง ให้ แพทย์หญิงเพ็ญนิภา นภีรงค์ พ้นจากตำแหน่ง รองคณบดีฝ่ายวิจัยและบริการวิชาการ คณะแพทยศาสตร์
5. คำสั่งมหาวิทยาลัยพะเยา ที่ 299/2567 เรื่อง แต่งตั้งรองคณบดีฝ่ายวิจัยและบริการวิชาการ คณะแพทยศาสตร์

มติที่ประชุม : รับทราบ

1.2.2 แจ้งประกาศมหาวิทยาลัยพะเยา เรื่อง ระบบและกระบวนการประกันคุณภาพการศึกษาภายในมหาวิทยาลัยพะเยา พ.ศ. 2566

นายศรีณยู พิชัยยา รักษาการแทนหัวหน้าสำนักงานคณะแพทยศาสตร์ รายงานเรื่อง แจ้งประกาศมหาวิทยาลัยพะเยา เรื่อง ระบบและกระบวนการประกันคุณภาพการศึกษาภายใน มหาวิทยาลัยพะเยา พ.ศ. 2566 (เอกสารประกอบวาระที่ 1.2.2)

มติที่ประชุม : รับทราบ

1.2.3 แจ้งประกาศมหาวิทยาลัยพะเยา เรื่อง กำหนดอัตราค่าตอบแทนในการปฏิบัติงานระดับปริญญาตรี คณะแพทยศาสตร์ พ.ศ. 2566

นายศรีณยู พิชัยยา รักษาการแทนหัวหน้าสำนักงานคณะกรรมการแพทยศาสตร์ รายงานเรื่อง แจ้งประกาศมหาวิทยาลัยพะเยา เรื่อง กำหนดอัตราค่าตอบแทนในการปฏิบัติงาน ระดับปริญญาตรี คณะแพทยศาสตร์ พ.ศ. 2566 (เอกสารประกอบวาระที่ 1.2.3)

มติที่ประชุม : รับทราบ

1.2.4 แจ้งประกาศมหาวิทยาลัยพะเยา เรื่อง กำหนดอัตราค่าตอบแทนวิทยากร อาจารย์พิเศษ ผู้ป่วยมาตรฐาน สำหรับการจัดการเรียนการสอน คณะแพทยศาสตร์ พ.ศ. 2566

นายศรีณยู พิชัยยา รักษาการแทนหัวหน้าสำนักงานคณะกรรมการแพทยศาสตร์ รายงานเรื่อง แจ้งประกาศมหาวิทยาลัยพะเยา เรื่อง กำหนดอัตราค่าตอบแทนวิทยากร อาจารย์พิเศษ ผู้ป่วยมาตรฐาน สำหรับการจัดการเรียนการสอน คณะแพทยศาสตร์ พ.ศ. 2566 (เอกสารประกอบวาระที่ 1.2.4)

มติที่ประชุม : รับทราบ

ระเบียบวาระที่ 1.3 ฝ่ายบริหาร แจ้งให้ที่ประชุมทราบ

1.3.1 รายงานงบประมาณคงเหลือเงินงบประมาณรายได้คณะแพทยศาสตร์

ณ วันที่ 31 ธันวาคม 2566

นายแพทย์สุทธิวัฒน์ เจียมตระกูล รองคณบดีฝ่ายบริหาร ขอรายงานงบประมาณคงเหลือเงินงบประมาณรายได้คณะแพทยศาสตร์ ณ วันที่ 31 ธันวาคม 2566 (เอกสารประกอบวาระที่ 1.3.1)

สรุปเรื่อง

ตามที่ คณะแพทยศาสตร์ได้รับจัดสรรเงินงบประมาณรายได้ เพื่อเป็นค่าใช้จ่ายในการบริหารจัดการ ประจำปีงบประมาณ 2566 จำนวนเงินทั้งสิ้น 2,550,900.00 บาท

ส่วนงานการเงินและบัญชี จึงขอรายงานการเบิก-จ่ายและงบประมาณคงเหลือเงินงบประมาณรายได้คณะแพทยศาสตร์ ประจำปีเดือนธันวาคม 2566 ดังนี้

งบประมาณมูลค่าใบสั่งซื้อ (ระหว่างเบิก)	จำนวนเงิน	670,205.00	บาท
งบประมาณใช้จริง	จำนวนเงิน	218,387.43	บาท
รวมงบประมาณใบสั่งซื้อ และงบประมาณใช้จริง	จำนวนเงิน	<u>888,592.43</u>	บาท
งบประมาณคงเหลือ ณ วันที่ 31 ธันวาคม 2566	จำนวนเงินทั้งสิ้น	<u>1,662,307.57</u>	บาท

มติที่ประชุม : รับทราบ

1.3.2 รายงานงบประมาณคงเหลือ เงินงบประมาณโครงการผลิตแพทย์เพิ่มชาวชนบท ณ วันที่ 31 ธันวาคม 2566

นายแพทย์สุทธิวัฒน์ เจียมตระกูล รองคณบดีฝ่ายบริหาร ขอรายงานงบประมาณคงเหลือ เงินงบประมาณโครงการผลิตแพทย์เพิ่มชาวชนบท ประจำปีเดือนธันวาคม 2566 (เอกสารประกอบวาระที่ 1.3.2)

สรุปเรื่อง

ตามที่ คณะแพทยศาสตร์ได้รับจัดสรรเงินงบประมาณโครงการผลิตแพทย์เพิ่มชาวชนบท เพื่อเป็นค่าใช้จ่ายในการจัดการเรียนการสอนนักศึกษาแพทย์รายละ 300,000 บาท ต่อคนต่อปี นั้น

งบประมาณ

คงเหลือยกมา ณ 1 ตุลาคม 2566	จำนวนเงิน	42,487,970.64	บาท
ส่วนงานการเงินและบัญชี จึงขอรายงานการเบิก - จ่ายและงบประมาณคงเหลือเงินโครงการผลิตแพทย์เพื่อชาวชนบท ประจำเดือนธันวาคม 2566 ดังนี้			
งบประมาณใบสั่งซื้อ (ระหว่างเบิก)	จำนวนเงิน	2,760,101.00	บาท
งบประมาณค่าใช้จ่าย	จำนวนเงิน	2,097,602.60	บาท
<u>รวม</u> งบประมาณใบสั่งซื้อ และงบประมาณค่าใช้จ่าย	จำนวนเงิน	<u>4,857,703.60</u>	บาท
งบประมาณคงเหลือ	จำนวนเงิน	37,630,267.04	บาท
บวก รั้งจัดสรรปีการศึกษา ปี 2566 รอบที่ 1	จำนวนเงิน	8,222,445.00	บาท
งบประมาณคงเหลือ ณ วันที่ 31 ธันวาคม 2566	จำนวนเงินทั้งสิ้น	<u>45,852,712.04</u>	บาท

มติที่ประชุม : รับทราบ

1.3.3 รายงานผลการเบิกจ่าย งบประมาณ 2566

นายแพทย์สุทธิวัฒน์ เจียมตระกูล รองคณบดีฝ่ายบริหาร ขอรายงานผลการเบิกจ่าย งบประมาณ พ.ศ. 2566 โดยมีรายรับจริง จำนวนเงิน 64,113,105.97 บาท และมีค่าใช้จ่ายรวมทั้งสิ้น 21,041,125 บาท (เอกสารประกอบวาระที่ 1.3.3)

มติที่ประชุม : รับทราบ

1.3.4 แจ้งบัญชีรายละเอียดผู้รับทุนและลาศึกษาต่อ ประจำเดือนธันวาคม 2566

นายแพทย์สุทธิวัฒน์ เจียมตระกูล รองคณบดีฝ่ายบริหาร ขอรายงานบัญชีรายละเอียดผู้รับทุนและลาศึกษาต่อ ประจำเดือนธันวาคม 2566 (เอกสารประกอบวาระที่ 1.3.4)

มติที่ประชุม : รับทราบ

1.3.5 แจ้งประกาศคณะแพทยศาสตร์ เรื่อง นโยบายไม่รับของขวัญและของกำนัล

ทุกชนิดจากการปฏิบัติหน้าที่ (No Gift Policy)

นายแพทย์สุทธิวัฒน์ เจียมตระกูล รองคณบดีฝ่ายบริหาร ขอแจ้งต่อที่ประชุม เรื่อง ประกาศคณะแพทยศาสตร์ เรื่อง นโยบายไม่รับของขวัญและของกำนัลทุกชนิดจากการปฏิบัติหน้าที่ (No Gift Policy) (เอกสารประกอบวาระที่ 1.3.5)

มติที่ประชุม : รับทราบ

1.3.6 แจ้งแนวทางในการปฏิบัติงานด้านพัสดุของบุคลากร คณะแพทยศาสตร์

นายแพทย์สุทธิวัฒน์ เจียมตระกูล รองคณบดีฝ่ายบริหาร ขอแจ้งต่อที่ประชุม เรื่อง แจ้งแนวทางในการปฏิบัติงานด้านพัสดุของบุคลากร คณะแพทยศาสตร์ (เอกสารประกอบวาระที่ 1.3.6)

มติที่ประชุม : รับทราบ

ระเบียบวาระที่ 1.4 ฝ่ายวิชาการและพัฒนาคุณภาพนิสิต แจ้งให้ที่ประชุมทราบ

1.4.1 แจ้งกิจกรรมเสี่ยงสะท้อนจากนิสิตคณะแพทยศาสตร์ มหาวิทยาลัยพะเยา

นายแพทย์วรัทภพ แดนเขตต์ ผู้ช่วยคณบดีฝ่ายวิจัย วิเทศสัมพันธ์และกิจการนิสิต แจ้งต่อที่ประชุม เรื่อง กิจกรรมเสี่ยงสะท้อนจากนิสิตคณะแพทยศาสตร์ มหาวิทยาลัยพะเยา (เอกสารประกอบวาระที่ 1.4.1)

ศาสตราจารย์ นายแพทย์สุกิจ พันธุ์พิมานมาศ คณบดีคณะแพทยศาสตร์ เสนอต่อในที่ประชุมควรเชิญตัวแทนนิสิตเข้าร่วมประชุมด้วย

มติที่ประชุม : รับทราบ

1.4.2 แจ้งกำหนดการ ฝึกซ้อมและรับจริง รายงานตัวและซ้อมย่อย พิธีพระราชทานปริญญาบัตร ประจำปีการศึกษา 2565

นายแพทย์วรัทภพ แดนเขตต์ ผู้ช่วยคณบดีฝ่ายวิจัย วิเทศสัมพันธ์และกิจการนิสิต แจ้งต่อที่ประชุม เรื่อง กำหนดการ ฝึกซ้อมและรับจริง รายงานตัวและซ้อมย่อย พิธีพระราชทานปริญญาบัตร ประจำปีการศึกษา 2565 (เอกสารประกอบวาระที่ 1.4.2)

มติที่ประชุม : รับทราบ

1.4.3 แจ้งกำหนดการ โครงการ Pre clinic to clinic และโครงการแสดงความยินดีกับนิสิตสำเร็จการศึกษาชั้นปริคลินิก (Byenior)

นายแพทย์วรัทภพ แดนเขตต์ ผู้ช่วยคณบดีฝ่ายวิจัย วิเทศสัมพันธ์และกิจการนิสิต แจ้งต่อที่ประชุม เรื่อง แจ้งกำหนดการ โครงการ Pre clinic to clinic และโครงการแสดงความยินดีกับนิสิตสำเร็จการศึกษาชั้นปริคลินิก (Byenior) (เอกสารประกอบวาระที่ 1.4.3)

มติที่ประชุม : รับทราบ

1.4.4 สรุปการแข่งขันกีฬาเข็มสัมพันธ์ ครั้งที่ 33 (The 33nd Syringe games)

นายแพทย์วรัทภพ แดนเขตต์ ผู้ช่วยคณบดีฝ่ายวิจัย วิเทศสัมพันธ์และกิจการนิสิต แจ้งต่อที่ประชุม เรื่อง สรุปการแข่งขันกีฬาเข็มสัมพันธ์ ครั้งที่ 33 (The 33nd Syringe games) โดยมีรายละเอียดดังนี้ (เอกสารประกอบวาระที่ 1.4.4)

สรุปรายชื่อนิสิตที่ได้เหรียญรางวัลจากการแข่งขันกีฬาเข็มสัมพันธ์ ครั้งที่ 33 (The 33nd Syringe games) “Olympia Forthear” เมื่อวันที่ 4-7 มกราคม 2567 ณ คณะแพทยศาสตร์ มหาวิทยาลัยนเรศวร ดังนี้

1. รางวัลชนะเลิศเหรียญทอง เปตองชายเดี่ยว ได้แก่ นายวิษธร สุรินทร์ ชั้นปีที่ 3
2. รางวัลรองชนะเลิศอันดับที่ 1 เหรียญเงิน เปตองหญิงเดี่ยว ได้แก่ นางสาวธีรณัฐ มะโนศรี ชั้นปีที่ 3
3. รางวัลรองชนะเลิศอันดับที่ 2 เหรียญทองแดงทีมชาย ได้แก่ นายธนาวุฒิ จันทร์ครบ ชั้นปีที่ 3 นายวิษธร สุรินทร์ ชั้นปีที่ 3 นายณรงศ์ฤทธิ์ ไชยเลิศ ชั้นปีที่ 4 และนายชัยวัฒน์ ไร่พุทธา ชั้นปีที่ 5

มติที่ประชุม : รับทราบ

1.4.5 การเสนอผลงานแบบโปสเตอร์ของนิสิตหลักสูตรแพทยศาสตรบัณฑิต

ดร.ณรงค์ศักดิ์ มั่นคง หัวหน้าสาขาวิชาพยาธิวิทยา แจ้งต่อที่ประชุม เรื่อง การเสนอผลงานแบบโปสเตอร์ของนิสิตหลักสูตรแพทยศาสตรบัณฑิต โดย นิสิตหลักสูตรแพทยศาสตรบัณฑิตและคณะอาจารย์รายวิชาวิจัยวิทยาศาสตร์การแพทย์พื้นฐานและระบบสาธารณสุข ได้รับมอบหมายจากท่านคณบดีให้นำเสนอผลงานวิจัยในโครงการประชุมวิชาการพะเยาวิจัย ครั้งที่ 13 24-26 มกราคม 2567 ณ อาคาร 99 ปีพระอุบาลีคุณูปมาจารย์ (ปวง ธรรมปญโญ) มหาวิทยาลัยพะเยา มีจำนวน 2 ผลงาน ที่ได้รับตอบรับให้นำเสนอผลงานวิจัยแบบโปสเตอร์ ได้แก่

1. เรื่อง “ผลของ PM2.5 ต่อการเจริญและการเคลื่อนที่ของมะเร็งลำไส้ใหญ่และทวารหนัก” นายกิตติศักดิ์ สว่างพนาพันธุ์ รหัส 64050173 และ นายปิยากร คุณาทร รหัส 64050454 โดยมี ผู้ช่วยศาสตราจารย์ ดร.รัชฎา ประภาสวัตเป็นอาจารย์ที่ปรึกษา

2. เรื่อง “ฤทธิ์ต้านพังผืดของเนเฟอรินในหัวใจของหนูอ้วนที่ได้รับอาหารไขมันสูง” นางสาวสุธิดา กรานเกตุ รหัสนิสิต 65050512 และนางสาวมนัสวรรณ กองนันทวงษ์ รหัสนิสิต 65050477 โดยมี ดร.ณรงค์ศักดิ์ มั่นคง เป็นอาจารย์ที่ปรึกษา

มติที่ประชุม : รับทราบ

ระเบียบวาระที่ 1.5 ฝ่ายวิจัยและบริการวิชาการ แจ้งให้ที่ประชุมทราบ

1.5.1 ผลการพิจารณาทุนวิจัยของคณะแพทยศาสตร์ จำนวน 11 ทุน

ศาสตราจารย์ นายแพทย์สุกิจ พันธุ์พิมานมาศ คณบดีคณะแพทยศาสตร์ แจ้งต่อที่ประชุม เรื่อง ผลการพิจารณาทุนวิจัยของคณะแพทยศาสตร์ จำนวน 11 ทุน

นายแพทย์วงษ์วัชร เหลือรุ่งเรือง รองคณบดีฝ่ายวิจัยและบริการวิชาการ เสนอต่อที่ประชุม เรื่อง ขออนุมัติจัดซื้อบอร์ด จำนวน 3 บอร์ด เพื่อใช้ประชาสัมพันธ์ผลงานและข่าวสารงานวิจัยต่างๆ

มติที่ประชุม : อนุมัติ

ระเบียบวาระที่ 2 การรับรองรายงานการประชุม

ระเบียบวาระที่ 2.1 เรื่อง ขอรับรองรายงานการประชุมคณะกรรมการประจำคณะแพทยศาสตร์ ครั้งที่ 12/2566

ตามที่ คณะแพทยศาสตร์ ได้มีการประชุมคณะกรรมการประจำคณะแพทยศาสตร์ ครั้งที่ 12/2566 เมื่อวันอังคารที่ 19 ธันวาคม 2566 เวลา 13.30 น. เป็นต้นไป ณ ห้องประชุมศาสตราจารย์พิเศษ ดร.มณฑล สงวนเสริมศรี ชั้น 2 โรงพยาบาลมหาวิทยาลัยพะเยา

มติที่ประชุม : ที่ประชุมได้พิจารณารายงานการประชุมคณะกรรมการประจำคณะแพทยศาสตร์ ครั้งที่ 12/2566 วันอังคารที่ 19 ธันวาคม 2566 แล้วมีมติรับรองรายงานการประชุม โดยไม่มีการแก้ไข

ระเบียบวาระที่ 2.2 เรื่อง ขอรับรองรายงานการประชุมคณะกรรมการประจำคณะแพทยศาสตร์ ครั้งที่ 1/2567

ตามที่ คณะแพทยศาสตร์ ได้มีการประชุมคณะกรรมการประจำคณะแพทยศาสตร์ ครั้งที่ 1/2567 เมื่อวันพุธที่ 3 มกราคม 2567 เวลา 15.00 น. เป็นต้นไป ณ ห้องประชุมรวงผึ้ง ชั้น 2 โรงพยาบาลมหาวิทยาลัยพะเยา

มติที่ประชุม : ที่ประชุมได้พิจารณารายงานการประชุมคณะกรรมการประจำคณะแพทยศาสตร์ ครั้งที่ 1/2567 วันพุธที่ 3 มกราคม 2567 แล้วมีมติรับรองรายงานการประชุม โดยไม่มีการแก้ไข

ระเบียบวาระที่ 3 เรื่องสืบเนื่อง

- ไม่มี

ระเบียบวาระที่ 4 เรื่อง เสนอเพื่อพิจารณา

ระเบียบวาระที่ 4.1 ฝ่ายบริหาร เสนอเพื่อพิจารณา

4.1.1 พิจารณารับรองผลการประเมินผลการสอนและเอกสารหลักฐานที่ใช้ในการประเมินผลการสอนและผลงานทางวิชาการ เพื่อขอพิจารณากำหนดตำแหน่งทางวิชาการ ผู้ช่วยศาสตราจารย์ โดยวิธีปกติ ในสาขาออร์โธปิดิกส์ (2166) ของนายแพทย์วงษ์ธวัชร์ เหลี้ยวรุ่งเรือง สรุปเรื่อง

ตามที่ คณะแพทยศาสตร์ ได้มีคำสั่งที่ 0066/2566 เรื่อง แต่งตั้งคณะกรรมการ เพื่อประเมินผลการสอนและเอกสารหลักฐานที่ใช้ในการประเมินผลการสอน ของนายแพทย์วงษ์ธวัชร์ เหลี้ยวรุ่งเรือง ในสาขาวิชาออร์โธปิดิกส์ (2166) เพื่อขอกำหนดตำแหน่งทางวิชาการในตำแหน่ง ผู้ช่วยศาสตราจารย์ โดยคณะกรรมการประเมินผลการสอนและเอกสารหลักฐานที่ใช้ในการประเมินผลการสอน ได้ประเมินเอกสารประกอบการสอน ในรายวิชา 321334 เวชศาสตร์ทั่วไป 1 จำนวน 4 (3-2-7) หน่วยกิต รายวิชา 328411 บทนำเวชศาสตร์คลินิก จำนวน 3 (2-2-5) หน่วยกิต รายวิชา 323321 หัตถการทางฉุกเฉินการแพทย์ขั้นสูง จำนวน 2 (1-2-3) หน่วยกิต รายวิชา 323315 การดูแลผู้ป่วยบาดเจ็บฉุกเฉิน 1 จำนวน 2 (1-2-3) หน่วยกิต รายวิชา 323345 ระบาดวิทยาทางการแพทย์ฉุกเฉิน จำนวน 2 (1-2-3) หน่วยกิต รายวิชา 323334 การวิจัยทางการแพทย์ฉุกเฉิน จำนวน 2 (1-2-3) หน่วยกิต รายวิชา 321232 อากาวิทยาและการวินิจฉัยโรคทางการแพทย์แผนไทยประยุกต์ จำนวน 3 (2-2-5) หน่วยกิต ในรายวิชา 322231 ระบบกล้ามเนื้อโครงร่างและผิวหนัง 2 จำนวน 3 (2-2-5) หน่วยกิต ในรายวิชา 381345 กายภาพบำบัดในระบบโครงร่างและกล้ามเนื้อ 2 จำนวน 3 (2-2-5) หน่วยกิต และในรายวิชา 323325 การดูแลผู้ป่วยบาดเจ็บฉุกเฉิน 2 จำนวน 2 (1-2-3) หน่วยกิต เมื่อวันที่ 3 มกราคม 2567 เรียบร้อยแล้วนั้น (เอกสารประกอบวาระที่ 4.1.1)

โดยสรุปผลประเมินของ นายแพทย์วงษ์ธวัชร์ เหลี้ยวรุ่งเรือง คือ ได้รับผลประเมิน การสอนและเอกสารหลักฐานที่ใช้ในการประเมินผลการสอน คือ มีความชำนาญพิเศษในการสอน ผลงานมีคุณภาพดีเด่น และปริมาณงานเหมาะสม

ประเด็นที่ขอเสนอพิจารณา

1. ขอที่ประชุมคณะกรรมการประจำคณะแพทยศาสตร์ เพื่อพิจารณารับรองเห็นชอบแบบสรุปประเมินผลการสอน (มพ.ปส. 2) สรุปการประเมินคุณภาพเอกสารหลักฐานที่ใช้ในการประเมินผลการสอน (มพ.ปส.4) แบบรายงานการประเมินผลการสอนของคณะกรรมการประเมินผลการสอนต่อคณะกรรมการประจำคณะ (มพ.ปส.5) และแบบสรุปรายงานการประเมินผลการสอนต่อคณะกรรมการพิจารณาทางวิชาการ (แบบฟอร์ม มพ.ปส.6)

2. ขอที่ประชุมคณะกรรมการประจำคณะแพทยศาสตร์ เพื่อพิจารณารับรองเห็นชอบการขอยื่นเอกสารเพื่อประกอบการพิจารณารับรองผลงานวิชาการ ที่ใช้ในการกำหนดตำแหน่งทางวิชาการ

มติที่ประชุม : ที่ประชุมได้พิจารณารับรองสรุปการประเมินคุณภาพและเอกสารหลักฐานที่ใช้ในการประเมินผลการสอน เพื่อความก้าวหน้าการขอตำแหน่งทางวิชาการ ราย นายแพทย์วงศ์ธวัชร์ เหลี้ยวรุ่งเรือง

4.1.2 พิจารณารับรองผลการประเมินผลการสอนและเอกสารหลักฐานที่ใช้ในการประเมินผลการสอนและผลงานทางวิชาการ เพื่อขอพิจารณากำหนดตำแหน่งทางวิชาการ ตำแหน่ง ผู้ช่วยศาสตราจารย์พิเศษ โดยวิธีปกติ ในสาขาอายุรศาสตร์ (2131) ของนายแพทย์กัจฉัตติ สุธสิทธิ์ สรุปเรื่อง

ตามที่ คณะแพทยศาสตร์ ได้มีคำสั่งที่ 0065/2566 เรื่อง แต่งตั้งคณะกรรมการเพื่อประเมินผลการสอนและเอกสารหลักฐานที่ใช้ในการประเมินผลการสอน ของนายแพทย์กัจฉัตติ สุธสิทธิ์ ในสาขาวิชาอายุรศาสตร์ (2131) เพื่อขอตำแหน่งทางวิชาการในตำแหน่ง ผู้ช่วยศาสตราจารย์พิเศษ โดยคณะกรรมการประเมินผลการสอนและเอกสารหลักฐานที่ใช้ในการประเมินผลการสอน ได้ประเมินเอกสารประกอบการสอน ในรายวิชา 322404 สุขภาพและโรคของผู้ใหญ่และผู้สูงอายุ 1 จำนวน 4 (4-0-8) หน่วยกิต รายวิชา 322405 สุขภาพและโรคของผู้ใหญ่และผู้สูงอายุ 2 จำนวน 4 (0-8-4) หน่วยกิต และรายวิชา 322503 สุขภาพและโรคของผู้ใหญ่และผู้สูงอายุ 3 จำนวน 6 (1-10-7) หน่วยกิต รายวิชา 322603 สุขภาพและโรคของผู้ใหญ่และผู้สูงอายุ 4 จำนวน 8 (0-16-8) หน่วยกิต เมื่อวันที่ 15 มกราคม 2567 เรียบร้อยแล้วนั้น

โดยสรุปผลประเมินของ นายแพทย์กัจฉัตติ สุธสิทธิ์ คือ ได้รับผลประเมิน การสอนและเอกสารหลักฐานที่ใช้ในการประเมินผลการสอน คือ **มีความชำนาญพิเศษในการสอน ผลงานมีคุณภาพดีเด่นและปริมาณงานเหมาะสม** (เอกสารประกอบวาระที่ 4.1.2)

ประเด็นที่ขอเสนอพิจารณา

1. ขอที่ประชุมคณะกรรมการประจำคณะแพทยศาสตร์ เพื่อพิจารณารับรองเห็นชอบแบบสรุปประเมินผลการสอน (มพ.ปส. 2) สรุปการประเมินคุณภาพเอกสารหลักฐานที่ใช้ในการประเมินผลการสอน (มพ.ปส.4) แบบรายงานการประเมินผลการสอนของคณะกรรมการประเมินผลการสอนต่อคณะกรรมการประจำคณะ (มพ.ปส.5) และแบบสรุปรายงานการประเมินผลการสอนต่อคณะกรรมการพิจารณาทางวิชาการ (แบบฟอร์ม มพ.ปส.6)
2. ขอที่ประชุมคณะกรรมการประจำคณะแพทยศาสตร์ เพื่อพิจารณารับรองเห็นชอบการขอยื่นเอกสารเพื่อประกอบการพิจารณารับรองผลงานวิชาการ ที่ใช้ในการกำหนด ตำแหน่งทางวิชาการ (ก.พ.อ.03) เพื่อขอตำแหน่งทางวิชาการในตำแหน่ง ผู้ช่วยศาสตราจารย์พิเศษ ต่อไป

มติที่ประชุม : ที่ประชุมได้พิจารณารับรองสรุปการประเมินคุณภาพและเอกสารหลักฐานที่ใช้ในการประเมินผลการสอน เพื่อความก้าวหน้าการขอตำแหน่งทางวิชาการ ราย นายแพทย์กัจฉัตติ สุธสิทธิ์

ระเบียบวาระที่ 4.2 ฝ่ายวิชาการและพัฒนาคุณภาพนิสิต เสนอเพื่อพิจารณา

4.2.1 พิจารณา เรื่อง การขนส่งและการเตรียมอวัยวะและร่าง เพื่อใช้ในการเรียนการสอนนิสิตหลักสูตรแพทยศาสตรบัณฑิต

ดร.ณรงค์ศักดิ์ มั่นคง หัวหน้าสาขาวิชาพยาธิวิทยา ขอเสนอต่อที่ประชุมคณะกรรมการประจำคณะแพทยศาสตร์ เพื่อพิจารณา เรื่อง การขนส่งและการเตรียมอวัยวะและร่าง เพื่อใช้ในการเรียนการสอนนิสิตหลักสูตรแพทยศาสตรบัณฑิต โดยได้รับจากอนุเคราะห์จากภาควิชาพยาธิวิทยา คณะแพทยศาสตร์ มหาวิทยาลัยธรรมศาสตร์ ในการบริจาคอวัยวะและร่างประมาณ 10 อวัยวะหรือร่างเพื่อใช้ในการเรียนการสอนนิสิตหลักสูตรแพทยศาสตรบัณฑิตและหลักสูตรทางวิทยาศาสตร์สุขภาพให้กับคณะแพทยศาสตร์ มหาวิทยาลัยพะเยา โดยมี นายแพทย์พรชัย สุขแสน คณะอาจารย์ภาควิชาพยาธิวิทยา และนางสาวนริศรา ญาตืออยู่ไกล เป็นผู้ประสานงานเบื้องต้น จึงเสนอพิจารณาขอสนับสนุนงบประมาณสำหรับค่าใช้จ่าย เพื่อทำการขนส่ง เตรียมอวัยวะและร่าง รวมทั้งซ่อมแซมบรรจุภัณฑ์อวัยวะเดิมที่เสียหาย

มติที่ประชุม : เห็นชอบในหลักการ และมอบหมายให้ ดร.ณรงค์ศักดิ์ มั่นคง ดำเนินการหาข้อมูลงบประมาณและข้อมูลต่างๆ ในการขนส่งดังกล่าว

4.2.2 พิจารณา เรื่อง การยื่นตรวจประเมินเป็นองค์การฝึกอบรมในหลักสูตรตามเกณฑ์มาตรฐานคุณวุฒิคุณเงินการแพทย์ (มคณ.1)

นายพยนต์ ดวงทิพย์ ตำแหน่งพยาบาล ขอเสนอต่อที่ประชุมคณะกรรมการประจำคณะแพทยศาสตร์ เพื่อพิจารณา เรื่อง การยื่นตรวจประเมินเป็นองค์การฝึกอบรมในหลักสูตรตามเกณฑ์มาตรฐานคุณวุฒิคุณเงินการแพทย์ (มคณ.1) และขอปรึกษาที่ประชุม เรื่อง การแต่งตั้งคณะกรรมการพัฒนาหลักสูตร โดยสามารถแต่งตั้งบุคคลภายนอกเป็นกรรมการได้หรือไม่ (เอกสารประกอบวาระที่ 4.2.2)

มติที่ประชุม : เห็นชอบ และมอบหมายให้ นายพยนต์ ดวงทิพย์ ประสานงานกับงานวิชาการ และให้ตรวจสอบกระบวนการต่างๆ ของการยื่นตรวจประเมินเป็นองค์การฝึกอบรมในหลักสูตรตามเกณฑ์มาตรฐานคุณวุฒิคุณเงินการแพทย์ (มคณ.1) ต่อไป

4.2.3 รายชื่อสำหรับมอบโล่เกียรติคุณ อาจารย์แพทย์และนิสิต นักศึกษาแพทย์

นายแพทย์วรภัทพ แดนเขตต์ ผู้ช่วยคณบดีฝ่ายวิจัย วิเทศสัมพันธ์และกิจการนิสิต ขอเสนอต่อที่ประชุมคณะกรรมการประจำคณะแพทยศาสตร์ เพื่อพิจารณา เรื่อง รายชื่อสำหรับมอบโล่เกียรติคุณ อาจารย์แพทย์และนิสิต นักศึกษาแพทย์ (เอกสารประกอบวาระที่ 4.2.3)

มติที่ประชุม : เห็นชอบ ให้เสนอรายชื่อดังนี้

1. อาจารย์แพทย์ : ศุภณ์แพทยศาสตรศึกษาชั้นคลินิก โรงพยาบาลพะเยา
2. นิสิตแพทย์ : ศุภณ์แพทยศาสตรศึกษาชั้นคลินิก โรงพยาบาลนครพิงค์

4.2.4 แต่งตั้งคณะกรรมการดำเนินงานพิธีมอบปริญญาบัตร ประจำปีการศึกษา 2565

นายแพทย์วรภัทพ แดนเขตต์ ผู้ช่วยคณบดีฝ่ายวิจัย วิเทศสัมพันธ์และกิจการนิสิต ขอเสนอต่อที่ประชุมคณะกรรมการประจำคณะแพทยศาสตร์ เพื่อพิจารณา เรื่อง แต่งตั้งคณะกรรมการดำเนินงานพิธีมอบปริญญาบัตร ประจำปีการศึกษา 2565 (เอกสารประกอบวาระที่ 4.2.4)

มติที่ประชุม : เห็นชอบ และมอบหมายให้งานพัฒนาคุณภาพนิสิต ตรวจสอบรายชื่อและเพิ่มรายชื่อผู้อำนวยการโรงพยาบาลมหาวิทยาลัยพะเยา และให้เสนอลงนามโดยด่วน

4.2.5 รางวัลศิษย์เก่าดีเด่น คณะแพทยศาสตร์

นายแพทย์วีรภัทรภาพ แดนเขตต์ ผู้ช่วยคณบดีฝ่ายวิจัย วิเทศสัมพันธ์และกิจการนิสิต ขอเสนอต่อที่ประชุมคณะกรรมการประจำคณะแพทยศาสตร์ เพื่อพิจารณา เรื่อง รางวัลศิษย์เก่าดีเด่น คณะแพทยศาสตร์ โดยนายแพทย์วีรภัทรภาพ แดนเขตต์ เสนอระบบการเสนอรายชื่อเพื่อพิจารณาเพื่อมอบรางวัล ศิษย์เก่าดีเด่นของคณะแพทยศาสตร์ (เอกสารประกอบวาระที่ 4.2.5)

มติที่ประชุม : เห็นชอบ และมอบหมายให้ นายแพทย์วีรภัทรภาพ แดนเขตต์ จัดทำคณะกรรมการดำเนินงานต่างๆ

ระเบียบวาระที่ 5 วาระอื่นๆ

5.1 แจ้งการเบิกจ่ายเงินยืมต่างๆ

นางสาวชลิตา ยงยิ่ง นักวิชาการการเงินและบัญชี แจ้งการเบิกจ่ายเงินยืมโครงการ/เดินทางไปปฏิบัติงาน โดยเมื่อเสร็จสิ้นโครงการ/เดินทางไปปฏิบัติงาน ให้รีบดำเนินการเบิกจ่ายตามกำหนดระยะเวลา หากไม่สามารถดำเนินการได้ตามกำหนด สามารถขอขยายระยะเวลา ได้ 2 ครั้ง (ครั้งละ 30 วัน) ทั้งนี้ต้องชี้แจงเหตุผลเพื่อเสนอต่อมหาวิทยาลัยอนุมัติ

มติที่ประชุม : ทราบ ให้ดำเนินการตามระเบียบอย่างเคร่งครัด

ประธานที่ประชุมนัดประชุมครั้งต่อไปในวันจันทร์ที่ 19 กุมภาพันธ์ 2567 เวลา 13.30 น. เป็นต้นไป ณ ห้องประชุมศาสตราจารย์พิเศษ ดร.มณฑล สงวนเสริมศรี ชั้น 2 โรงพยาบาลมหาวิทยาลัยพะเยา ต่อจากนั้นประธานได้กล่าวขอบคุณกรรมการที่เข้าประชุมและกล่าวปิดประชุม

ปิดการประชุม เวลา 16.00 น.



(นายศรีณยู พิชัยยา)
ผู้บันทึกการประชุม



(นายแพทย์สุทธิวิวัฒน์ เจียมตระกูล)
ผู้ตรวจสอบรายงานการประชุม

เอกสารประกอบวาระที่ 1.2.1



คำสั่งมหาวิทยาลัยพะเยา

ที่ ๗/๖๕๖ /๒๕๖๖

เรื่อง ให้ นางวิไลรัตน์ ปิงเมือง พ้นจากตำแหน่ง ผู้รักษาการแทนผู้ช่วยคณบดีฝ่ายการพยาบาล คณะแพทยศาสตร์ และตำแหน่ง ผู้ช่วยผู้อำนวยการฝ่ายการพยาบาล โรงพยาบาลมหาวิทยาลัยพะเยา

อนุสนธิคำสั่งมหาวิทยาลัยพะเยา ที่ ๖๖๓๘/๒๕๖๖ ลงวันที่ ๓๑ ตุลาคม พ.ศ. ๒๕๖๖ เรื่อง ให้ นางวิไลรัตน์ ปิงเมือง พ้นจากตำแหน่ง ผู้ช่วยคณบดีฝ่ายการพยาบาล คณะแพทยศาสตร์ และแต่งตั้ง ผู้รักษาการแทนผู้ช่วยคณบดีฝ่ายการพยาบาล คณะแพทยศาสตร์ และคำสั่งมหาวิทยาลัยพะเยา ที่ ๖๖๔๒/๒๕๖๖ ลงวันที่ ๓๑ ตุลาคม พ.ศ. ๒๕๖๖ เรื่อง แต่งตั้งรองผู้อำนวยการ และผู้ช่วยผู้อำนวยการ โรงพยาบาลมหาวิทยาลัยพะเยา นั้น เนื่องจาก นางวิไลรัตน์ ปิงเมือง มีความประสงค์ขอลาออกจากตำแหน่ง ผู้ช่วยคณบดีฝ่ายการพยาบาล คณะแพทยศาสตร์ และตำแหน่ง ผู้ช่วยผู้อำนวยการแทนผู้ช่วยผู้อำนวยการฝ่ายการพยาบาล โรงพยาบาลมหาวิทยาลัยพะเยา ตั้งแต่วันที่ ๑ มกราคม พ.ศ. ๒๕๖๗ เป็นต้นไป

เพื่อให้การบริหารงานภายในคณะแพทยศาสตร์ เป็นไปด้วยความเรียบร้อย อาศัยอำนาจ ตามความในมาตรา ๓๓ แห่งพระราชบัญญัติมหาวิทยาลัยพะเยา พ.ศ. ๒๕๕๓ จึงให้ นางวิไลรัตน์ ปิงเมือง พ้นจากตำแหน่ง ผู้รักษาการแทนผู้ช่วยคณบดีฝ่ายการพยาบาล คณะแพทยศาสตร์ และตำแหน่ง ผู้ช่วยผู้อำนวยการฝ่ายการพยาบาล โรงพยาบาลมหาวิทยาลัยพะเยา

ทั้งนี้ ตั้งแต่วันที่ ๑ มกราคม พ.ศ. ๒๕๖๗ เป็นต้นไป

สั่ง ณ วันที่ ๒๘ ธันวาคม พ.ศ. ๒๕๖๖

สำเนาถูกต้อง

(นายจรงค์ไทย เปลวทอง)

บุคลากรชำนาญการ

(รองศาสตราจารย์ ดร.สุภกร พงศบางโพธิ์)

อธิการบดีมหาวิทยาลัยพะเยา



คำสั่งมหาวิทยาลัยพะเยา

ที่ ๗/๖๗๐ /๒๕๖๖

เรื่อง แต่งตั้งผู้ช่วยคณบดีฝ่ายวิจัย วิเทศสัมพันธ์และกิจการนิสิต คณะแพทยศาสตร์

อนุสนธิคำสั่งมหาวิทยาลัยพะเยา ที่ ๒๘๘๑/๒๕๖๔ ลงวันที่ ๒๒ เมษายน พ.ศ. ๒๕๖๔ เรื่อง แต่งตั้งคณบดีคณะแพทยศาสตร์ มหาวิทยาลัยพะเยา ได้แต่งตั้ง ศาสตราจารย์ นายแพทย์สุกิจ พันธุ์พิมานมาศ เป็นผู้ดำรงตำแหน่งคณบดีคณะแพทยศาสตร์ มหาวิทยาลัยพะเยา ตั้งแต่วันที่ ๑๙ เมษายน พ.ศ. ๒๕๖๔ เป็นต้นไป และคำสั่งมหาวิทยาลัยพะเยา ที่ ๑๓๗๕/๒๕๖๕ ลงวันที่ ๑ มีนาคม พ.ศ. ๒๕๖๕ เรื่อง แต่งตั้งผู้ช่วยคณบดี คณะแพทยศาสตร์ มหาวิทยาลัยพะเยา นั้น แต่เนื่องจากการเปลี่ยนแปลงการบริหารงานภายในคณะแพทยศาสตร์

เพื่อให้การบริหารงานภายในคณะแพทยศาสตร์ เป็นไปด้วยความเรียบร้อย อาศัยอำนาจตามความในมาตรา ๓๓ แห่งพระราชบัญญัติมหาวิทยาลัยพะเยา พ.ศ. ๒๕๕๓ จึงยกเลิกคำสั่งมหาวิทยาลัยพะเยา ที่ ๑๓๗๕/๒๕๖๕ ลงวันที่ ๑ มีนาคม พ.ศ. ๒๕๖๕ ดังกล่าว และแต่งตั้ง นายแพทย์วรัทเทพ แคนเขตต์ เป็น ผู้ช่วยคณบดีฝ่ายวิจัย วิเทศสัมพันธ์และกิจการนิสิต คณะแพทยศาสตร์

ทั้งนี้ ตั้งแต่วันที่ ๑ มกราคม พ.ศ. ๒๕๖๗ เป็นต้นไป

สั่ง ณ วันที่ ๒๖ ธันวาคม พ.ศ. ๒๕๖๖

(รองศาสตราจารย์ ดร.สุภกร พงศบางโพธิ์)

อธิการบดีมหาวิทยาลัยพะเยา

สำเนาถูกต้อง

(นายจรัลไทย เปลวทอง)

บุคลากรชำนาญการ



คำสั่งมหาวิทยาลัยพะเยา

ที่ ๘๖๓๖/๒๕๖๖

เรื่อง ให้ นายแพทย์วรัญญู เห่งยมไพศาล พ้นจากตำแหน่ง ผู้ช่วยคณบดีฝ่ายวิจัย วิเทศสัมพันธ์และกิจการนิสิต คณะแพทยศาสตร์

อนุสนธิคำสั่งมหาวิทยาลัยพะเยา ที่ ๑๓๗๕/๒๕๖๕ ลงวันที่ ๑ มีนาคม พ.ศ. ๒๕๖๕ เรื่อง แต่งตั้งผู้ช่วยคณบดี คณะแพทยศาสตร์ มหาวิทยาลัยพะเยา แต่งตั้งให้ นายแพทย์วรัญญู เห่งยมไพศาล เป็นผู้ช่วยคณบดีฝ่ายวิจัย วิเทศสัมพันธ์และกิจการนิสิต คณะแพทยศาสตร์ นั้น แต่เนื่องจาก นายแพทย์วรัญญู เห่งยมไพศาล มีความประสงค์ขอลาออกจากตำแหน่ง ผู้ช่วยคณบดีฝ่ายวิจัย วิเทศสัมพันธ์และกิจการนิสิต คณะแพทยศาสตร์ ตั้งแต่วันที่ ๑ มกราคม พ.ศ. ๒๕๖๗ เป็นต้นไป

เพื่อให้การบริหารงานภายในคณะแพทยศาสตร์ เป็นไปด้วยความเรียบร้อย อาศัยอำนาจตามความในมาตรา ๓๓ แห่งพระราชบัญญัติมหาวิทยาลัยพะเยา พ.ศ. ๒๕๕๓ จึงให้ นายแพทย์วรัญญู เห่งยมไพศาล พ้นจากตำแหน่ง ผู้ช่วยคณบดีฝ่ายวิจัย วิเทศสัมพันธ์และกิจการนิสิต คณะแพทยศาสตร์

ทั้งนี้ ตั้งแต่วันที่ ๑ มกราคม พ.ศ. ๒๕๖๗ เป็นต้นไป

สั่ง ณ วันที่ ๒๘ ธันวาคม พ.ศ. ๒๕๖๖

(รองศาสตราจารย์ ดร.สุกกร พงศบางโพธิ์)
อธิการบดีมหาวิทยาลัยพะเยา

สำเนาถูกต้อง

(นายจรงค์ไทย เปลวทอง)
บุคลากรชำนาญการ



คำสั่งมหาวิทยาลัยพะเยา

ที่ ๗๐๖๖ /๒๕๖๖

เรื่อง ให้ แพทย์หญิงเพ็ญนิภัท นภีรงค์ พ้นจากตำแหน่ง รองคณบดีฝ่ายวิจัยและบริการวิชาการ
คณะแพทยศาสตร์

อนุสนธิคำสั่งมหาวิทยาลัยพะเยา ที่ ๑๓๗๔/๒๕๖๕ ลงวันที่ ๑ มีนาคม พ.ศ. ๒๕๖๕ เรื่อง แต่งตั้งรองคณบดี คณะแพทยศาสตร์ มหาวิทยาลัยพะเยา แต่งตั้งให้ แพทย์หญิงเพ็ญนิภัท นภีรงค์ เป็นรองคณบดีฝ่ายวิจัยและบริการวิชาการ คณะแพทยศาสตร์ นั้น เนื่องจาก แพทย์หญิงเพ็ญนิภัท นภีรงค์ มีความประสงค์ขอลาออกจากตำแหน่ง รองคณบดีฝ่ายวิจัยและบริการวิชาการ คณะแพทยศาสตร์ ตั้งแต่วันที่ ๑ มกราคม พ.ศ. ๒๕๖๗ เป็นต้นไป

เพื่อให้การบริหารงานภายในคณะแพทยศาสตร์ เป็นไปด้วยความเรียบร้อย อาศัยอำนาจตามความในมาตรา ๓๓ แห่งพระราชบัญญัติมหาวิทยาลัยพะเยา พ.ศ. ๒๕๕๓ จึงให้ แพทย์หญิงเพ็ญนิภัท นภีรงค์ พ้นจากตำแหน่ง รองคณบดีฝ่ายวิจัยและบริการวิชาการ คณะแพทยศาสตร์

ทั้งนี้ ตั้งแต่วันที่ ๑ มกราคม พ.ศ. ๒๕๖๗ เป็นต้นไป

สั่ง ณ วันที่ ๒๒ พฤศจิกายน พ.ศ. ๒๕๖๖

(รองศาสตราจารย์ ดร.สุภกร พงศบางโพธิ์)
อธิการบดีมหาวิทยาลัยพะเยา



คำสั่งมหาวิทยาลัยพะเยา

ที่ ๒๙๙ /๒๕๖๗

เรื่อง แต่งตั้งรองคณบดีฝ่ายวิจัยและบริการวิชาการ คณะแพทยศาสตร์

อนุสนธิคำสั่งมหาวิทยาลัยพะเยา ที่ ๒๘๘๑/๒๕๖๔ ลงวันที่ ๒๒ เมษายน พ.ศ. ๒๕๖๔ เรื่อง แต่งตั้งคณบดีคณะแพทยศาสตร์ มหาวิทยาลัยพะเยา ได้แต่งตั้ง ศาสตราจารย์ นายแพทย์สุกิจ พันธุ์พิมานมาศ เป็นผู้ดำรงตำแหน่งคณบดีคณะแพทยศาสตร์ มหาวิทยาลัยพะเยา ตั้งแต่วันที่ ๑๙ เมษายน พ.ศ. ๒๕๖๔ เป็นต้นไป นั้น

เพื่อให้การบริหารงานภายในคณะแพทยศาสตร์ เป็นไปด้วยความเรียบร้อย อาศัยอำนาจตามความในมาตรา ๓๓ และมาตรา ๓๕ แห่งพระราชบัญญัติมหาวิทยาลัยพะเยา พ.ศ. ๒๕๕๓ จึงแต่งตั้ง นายแพทย์วงษ์ชัชวาล์ เหลื่อยรุ่งเรือง เป็น รองคณบดีฝ่ายวิจัยและบริการวิชาการ คณะแพทยศาสตร์

ทั้งนี้ ตั้งแต่วันที่ ๒ มกราคม พ.ศ. ๒๕๖๗

สั่ง ณ วันที่ ๑๐ มกราคม พ.ศ. ๒๕๖๗

(รองศาสตราจารย์ ดร.สุภกร พงศบางโพธิ์)
อธิการบดีมหาวิทยาลัยพะเยา

สำเนาถูกต้อง

(นายจรัลไทย เปลวทอง)
บุคลากรชำนาญการ

เอกสารประกอบวาระที่ 1.2.2



คณะแพทยศาสตร์
เลขรับ 0002
วันที่ 3 ม.ค. 2567
เวลา 09.33 น.

บันทึกข้อความ

หน่วยงาน สถาบันนวัตกรรมการเรียนรู้ ศูนย์พัฒนาคุณภาพองค์กร โทร. 3631

ที่ อว 7338.02/ว0761 วันที่ 28 ธันวาคม 2566

เรื่อง ขอแจ้งเวียนประกาศมหาวิทยาลัยพะเยา เรื่อง ระบบและกระบวนการประกันคุณภาพการศึกษาภายใน มหาวิทยาลัยพะเยา พ.ศ. 2566

เรียน คณบดีคณะแพทยศาสตร์

ตามที่ สถาบันนวัตกรรมการเรียนรู้ ได้รับมอบหมายให้ปรับปรุงประกาศมหาวิทยาลัยพะเยา เรื่อง ระบบและกระบวนการประกันคุณภาพการศึกษาภายใน มหาวิทยาลัยพะเยา พ.ศ. 2566 เพื่อใช้เป็นแนวทางในการดำเนินงานด้านการประกันคุณภาพการศึกษาภายในระดับหลักสูตร ระดับคณะ และระดับมหาวิทยาลัย และพัฒนาด้านการประกันคุณภาพการศึกษาให้เป็นไปตามทิศทางและนโยบายของมหาวิทยาลัยพะเยา นั้น

ในการนี้ สถาบันนวัตกรรมการเรียนรู้ จึงขอแจ้งเวียนประกาศมหาวิทยาลัยพะเยา เรื่อง ระบบและกระบวนการประกันคุณภาพการศึกษาภายใน มหาวิทยาลัยพะเยา พ.ศ. 2566 (ดังเอกสารแนบ) โดยทั้งนี้สามารถ Download เอกสารดังกล่าวได้ที่ QR Code ด้านล่าง

จึงเรียนมาเพื่อโปรดทราบ และดำเนินการในส่วนที่เกี่ยวข้องต่อไป จะขอบคุณยิ่ง

(ผู้ช่วยศาสตราจารย์ ดร.น้ำเงิน จันทร์มณี)
ผู้อำนวยการสถาบันนวัตกรรมการเรียนรู้



ประกาศมหาวิทยาลัยพะเยา

เรื่อง ระบบและกระบวนการการประกันคุณภาพการศึกษาภายใน มหาวิทยาลัยพะเยา พ.ศ. ๒๕๖๖

โดยที่เป็นการสมควรปรับปรุงประกาศมหาวิทยาลัยพะเยา เรื่อง ระบบและกระบวนการการประกันคุณภาพการศึกษาภายใน มหาวิทยาลัยพะเยา เพื่อให้การดำเนินงานการประกันคุณภาพการศึกษามีมาตรฐานสอดคล้องกับกฎกระทรวง การประกันคุณภาพการศึกษา พ.ศ. ๒๕๖๑ และประกาศกระทรวงศึกษาธิการ เรื่องมาตรฐานการอุดมศึกษา พ.ศ. ๒๕๖๑ อาศัยอำนาจตามความในมาตรา ๓๓ แห่งพระราชบัญญัติมหาวิทยาลัยพะเยา พ.ศ. ๒๕๕๓ และความในข้อ ๘ แห่งข้อบังคับมหาวิทยาลัยพะเยา ว่าด้วย การประกันคุณภาพการศึกษา พ.ศ. ๒๕๖๓ ประกอบกับมติคณะกรรมการบริหารมหาวิทยาลัยพะเยา ในคราวประชุมครั้งที่ ๑๑๓(๒๒/๒๕๖๖) เมื่อวันที่ ๖ ธันวาคม ๒๕๖๖ จึงออกประกาศไว้ดังนี้

ข้อ ๑ ประกาศนี้ เรียกว่า “ประกาศมหาวิทยาลัยพะเยา เรื่อง ระบบและกระบวนการการประกันคุณภาพการศึกษาภายใน มหาวิทยาลัยพะเยา พ.ศ. ๒๕๖๖”

ข้อ ๒ ประกาศนี้ให้ใช้บังคับตั้งแต่วันถัดจากวันประกาศเป็นต้นไป

ข้อ ๓ ให้ยกเลิกประกาศมหาวิทยาลัยพะเยา เรื่อง ระบบและกระบวนการการประกันคุณภาพการศึกษาภายใน มหาวิทยาลัยพะเยา พ.ศ. ๒๕๖๔ และให้ใช้ประกาศนี้แทน

ข้อ ๔ ในประกาศนี้

“มหาวิทยาลัย” หมายความว่า มหาวิทยาลัยพะเยา

“สภามหาวิทยาลัย” หมายความว่า สภามหาวิทยาลัยพะเยา

“ส่วนงาน” หมายความว่า ส่วนงานตามมาตรา ๗(๓) (๔) แห่งพระราชบัญญัติมหาวิทยาลัยพะเยา พ.ศ. ๒๕๕๓

“ส่วนงานวิชาการ” หมายความว่า ส่วนงานวิชาการตามมาตรา ๗ (๓) แห่งพระราชบัญญัติมหาวิทยาลัยพะเยา พ.ศ. ๒๕๕๓

“ส่วนงานอื่น” หมายความว่า ส่วนงานอื่นตามมาตรา ๗ (๔) แห่งพระราชบัญญัติมหาวิทยาลัยพะเยา พ.ศ. ๒๕๕๓

“คณะกรรมการ” หมายความว่า คณะกรรมการประเมินคุณภาพการศึกษาภายใน

“บุคลากร” หมายความว่า พนักงานมหาวิทยาลัย และลูกจ้างมหาวิทยาลัยตามข้อบังคับมหาวิทยาลัยพะเยา ว่าด้วย การบริหารงานบุคคล

“หลักสูตร” หมายความว่า หลักสูตรที่เปิดสอนในระดับปริญญาตรี และระดับบัณฑิตศึกษาของมหาวิทยาลัยพะเยา

“AUN QA” หมายความว่า ASEAN University Network Quality Assurance

“ABET” ...

“ABET” หมายความว่า Accreditation Board for Engineering and Technology (องค์กรวิชาชีพของสหรัฐอเมริกาที่ได้รับการยอมรับในระดับนานาชาติ ที่ทำการประเมินและให้การรับรองมาตรฐานคุณภาพการศึกษาวิศวกรรมศาสตร์และเทคโนโลยี)

“WFME” หมายความว่า World Federation of Medical Education Global Standards (เกณฑ์มาตรฐานสากลสำหรับตรวจประเมินมาตรฐานการศึกษาแพทยศาสตร์)

“EdPEX” หมายความว่า Education Criteria for Performance Excellence (เกณฑ์คุณภาพการศึกษาเพื่อการดำเนินการที่เป็นเลิศ)

“TQA” หมายความว่า Thailand Quality Award (เกณฑ์รางวัลคุณภาพแห่งชาติ)

“CHE QA Online” หมายความว่า CHE Quality Assessment Online System (ระบบฐานข้อมูลด้านการประกันคุณภาพการศึกษา ระดับอุดมศึกษา สป.อว.)

ข้อ ๕ เกณฑ์การประกันคุณภาพการศึกษาภายใน ประกอบด้วย

(๑) การประกันคุณภาพการศึกษาภายในระดับหลักสูตร มี ๒ องค์ประกอบ ได้แก่

(๑.๑) การกำกับมาตรฐานตามเกณฑ์มาตรฐานหลักสูตรให้ดำเนินการทุกปีการศึกษา

(๑.๒) การประกันคุณภาพการศึกษาภายในระดับหลักสูตรตามเกณฑ์ AUN QA

(๒) การประกันคุณภาพการศึกษาภายในระดับส่วนงานและระดับมหาวิทยาลัย ใช้เกณฑ์ EdPEX

ข้อ ๖ กระบวนการตรวจประเมินคุณภาพการศึกษาภายในตามข้อ ๕ มีดังต่อไปนี้

(๑) ระดับหลักสูตร มีกระบวนการดังนี้

(๑.๑) กรณีหลักสูตรที่ครบรอบและมีกำหนดการตรวจประเมินคุณภาพการศึกษาภายในระดับหลักสูตร ซึ่งต้องมีการประเมินอย่างน้อย ๑ ครั้งในครบรอบ ๕ ปี หรือตามรอบระยะเวลาของหลักสูตร ให้ส่วนงานวิชาการแต่งตั้งคณะกรรมการ ประกอบด้วย

(๑.๑.๑) ประธานกรรมการ จำนวน ๑ คน โดยเลือกจากรายชื่อที่ขึ้นบัญชีเป็นผู้ประเมินระดับหลักสูตรของ ทปอ. ทั้งนี้ ประธานกรรมการต้องเป็นบุคคลภายนอกมหาวิทยาลัย และควรมีคุณวุฒีสัมพันธ์กับหลักสูตรที่ประเมิน

(๑.๑.๒) กรรมการ จำนวนอย่างน้อย ๑ คน โดยเลือกจากรายชื่อที่ขึ้นบัญชีเป็นผู้ประเมินระดับหลักสูตรของ AUN QA Inter หรือของทปอ. หรือของมหาวิทยาลัย ทั้งนี้ กรรมการต้องเป็นบุคลากรภายนอกส่วนงานวิชาการที่รับการประเมิน

(๑.๒) กรณีหลักสูตรที่ยังไม่ครบรอบการตรวจประเมินให้ส่วนงานวิชาการรายงานผลการดำเนินการหลักสูตร โดยให้ส่วนงานวิชาการ แต่งตั้งคณะกรรมการ จำนวนอย่างน้อย ๒ คน ประกอบด้วย

(๑.๒.๑) ประธานกรรมการ จำนวน ๑ คน โดยเลือกจากรายชื่อที่ขึ้นบัญชีเป็นผู้ประเมินระดับหลักสูตรของ ทปอ.หรือของมหาวิทยาลัย ทั้งนี้ประธานกรรมการต้องเป็นบุคลากรภายนอกส่วนงานวิชาการที่รับการประเมิน

(๑.๒.๒) กรรมการ จำนวนอย่างน้อย ๑ คน โดยเลือกจากรายชื่อที่ขึ้นบัญชีเป็นผู้ประเมินระดับหลักสูตรของ ทปอ. หรือของมหาวิทยาลัย ทั้งนี้ กรรมการต้องเป็นบุคลากรภายนอกหลักสูตรที่รับการประเมิน

(๑.๓) ให้ส่วนงานวิชาการจัดทำรายงานการประเมินตนเอง (Self – Assessment Report; SAR) ตามข้อ ๕ และจัดส่งให้คณะกรรมการก่อนวันตรวจประเมินอย่างน้อย ๑๕ วัน

(๑.๔) หลักสูตรที่มีการตรวจประเมินตามข้อ ๖ (๑.๑) ให้คณะกรรมการตรวจผลการดำเนินงานโดยเข้าเยี่ยมชมพื้นที่ (Site Visit)

ในกรณีหลักสูตรที่ยังไม่ครบรอบการตรวจประเมินตามข้อ ๖ (๑.๒) อาจให้คณะกรรมการตรวจประเมินเชิงวิเคราะห์เอกสาร (Desktop Assessment) หรือ เข้าเยี่ยมชมพื้นที่ (Site visit) เพื่อให้ข้อเสนอแนะการดำเนินงาน

(๑.๕) ให้คณะกรรมการรายงานผลการตรวจประเมิน (Check – Assessment Report; CAR) พร้อมทั้งเสนอจุดเด่น ข้อเสนอแนะเพื่อการพัฒนาของหลักสูตร คณะกรรมการประเมินแต่ละเกณฑ์หลัก เกณฑ์ย่อย และภาพรวมต่อส่วนงานวิชาการ ภายใน ๑๕ วัน หลังสิ้นสุดการประเมิน

(๑.๖) ให้ส่วนงานวิชาการส่งรายงานการประเมินตนเอง และรายงานผลการตรวจประเมินต่อกระทรวงการอุดมศึกษา วิทยาศาสตร์ วิจัยและนวัตกรรม ในระบบ CHE QA Online ทุกปีการศึกษา

(๑.๗) ให้ส่วนงานวิชาการจัดทำแผนพัฒนาคุณภาพการศึกษา (Improvement plan) ตามเกณฑ์ AUN QA ตามข้อเสนอแนะเพื่อการพัฒนาโดยเสนอผ่านคณะกรรมการประจำส่วนงาน และเสนอมหาวิทยาลัยเพื่อทราบ

(๒) ระดับส่วนงาน

(๒.๑) ส่วนงานวิชาการ มีกระบวนการดังนี้

(๒.๑.๑) ให้มหาวิทยาลัยแต่งตั้งคณะกรรมการ มืองค์ประกอบด้วยนี้

(ก) ผู้ประเมินภายนอกมหาวิทยาลัยและได้ขึ้นทะเบียนเป็นผู้ประเมินตามเกณฑ์ EdPEX หรือ TQA เป็นประธานกรรมการ

(ข) ผู้ประเมินภายนอกมหาวิทยาลัยหรือภายนอกส่วนงานวิชาการที่รับการประเมินซึ่งได้รับการขึ้นทะเบียนเป็นผู้ประเมินตามเกณฑ์ EdPEX หรือ TQA หรือของมหาวิทยาลัย จำนวนอย่างน้อย ๒ คน เป็นกรรมการ

(๒.๑.๒) ให้ส่วนงานวิชาการจัดทำรายงานการประเมินตนเอง (Self – Assessment Report; SAR) ตามเกณฑ์ EdPEX ทุกหมวด โดยจัดส่งให้คณะกรรมการก่อนวันตรวจประเมินอย่างน้อย ๔๕ วัน หรือกรณีส่วนงานวิชาการได้รับการจัดตั้งใหม่ใน ๓ ปีแรกของการดำเนินการ อาจจัดทำรายงานผลการดำเนินงานในส่วนขอโครงการองค์กรและหมวดผลลัพธ์ได้

(๒.๑.๓) ให้คณะกรรมการรายงานการตรวจประเมิน (Feedback Report) พร้อมทั้งเสนอจุดเด่น ข้อเสนอแนะเพื่อการพัฒนาของการดำเนินงานของส่วนงานวิชาการ ภายใน ๑๕ วันหลังสิ้นสุดการประเมิน

(๒.๑.๔) ให้ส่วนงานวิชาการจัดทำแผนพัฒนาคุณภาพการศึกษา (Improvement plan) ตามเกณฑ์ EdPEX ตามข้อเสนอแนะเพื่อการพัฒนา และจัดส่งรายงานการประเมินตนเอง และแผนพัฒนาคุณภาพการศึกษาตามเกณฑ์ EdPEX ต่อกระทรวงการอุดมศึกษา วิทยาศาสตร์ วิจัยและนวัตกรรม ในระบบ CHE QA Online ทุกปีการศึกษา

(๒.๒) ส่วนงานอื่น มีกระบวนการดังนี้

(๒.๒.๑) ให้มหาวิทยาลัยแต่งตั้งคณะกรรมการ มืองค์ประกอบด้วยนี้

(ก) ผู้ประเมินภายนอกมหาวิทยาลัยและได้ขึ้นทะเบียนเป็นผู้ประเมินตามเกณฑ์ EdPEX หรือ TQA เป็นประธานกรรมการ

(ข) ผู้ประเมินภายนอกมหาวิทยาลัยหรือภายนอกส่วนงานอื่นที่รับการประเมินซึ่งได้รับการขึ้นทะเบียนเป็นผู้ประเมินตามเกณฑ์ EdPEX หรือ TQA หรือของมหาวิทยาลัย จำนวนอย่างน้อย ๑ คน เป็นกรรมการ

(๒.๒.๒) ให้ส่วนงานอื่น...

(๒.๒.๒) ให้ส่วนงานอื่นจัดทำรายงานการประเมินตนเอง (Self - Assessment Report; SAR) ตามเกณฑ์ EdPEx ทุกหมวด โดยจัดส่งให้คณะกรรมการล่วงหน้าก่อนวันตรวจประเมินอย่างน้อย ๔๕ วัน หรือกรณีส่วนงานอื่นได้รับการจัดตั้งใหม่ใน ๓ ปีแรกของการดำเนินการ อาจจัดทำรายงานผลการดำเนินงานในส่วน of โครงร่างองค์กรและหมวดผลลัพธ์ได้

(๒.๒.๓) ให้คณะกรรมการรายงานการตรวจประเมิน (Feedback Report) พร้อมทั้งเสนอจุดเด่น ข้อเสนอแนะเพื่อการพัฒนาของการดำเนินงานของส่วนงานอื่น ภายใน ๑๕ วันหลังสิ้นสุดการประเมิน

(๒.๒.๔) ให้ส่วนงานอื่นจัดทำแผนพัฒนาคุณภาพการศึกษา (Improvement plan) ตามเกณฑ์ EdPEx ตามข้อเสนอแนะเพื่อการพัฒนา และจัดส่งรายงานการประเมินตนเอง และแผนพัฒนาคุณภาพการศึกษา ตามเกณฑ์ EdPEx ต่อมหาวิทยาลัย ทุกปีงบประมาณ

(๓) ระดับมหาวิทยาลัย มีกระบวนการดังนี้

(๓.๑) ให้มหาวิทยาลัยแต่งตั้งคณะกรรมการ มีองค์ประกอบดังนี้

(๓.๑.๑) ผู้ประเมินจากภายนอกมหาวิทยาลัยและได้ขึ้นทะเบียนเป็นผู้ประเมินตามเกณฑ์ EdPEx หรือ TQA เป็นประธานกรรมการ

(๓.๑.๒) ผู้ประเมินภายนอกมหาวิทยาลัยและได้ขึ้นทะเบียนเป็นผู้ประเมินตามเกณฑ์ EdPEx หรือ TQA จำนวนอย่างน้อย ๔ คน เป็นกรรมการ ทั้งนี้ มหาวิทยาลัยอาจแต่งตั้งบุคลากรภายในมหาวิทยาลัย จำนวน ๑ คน เป็นเลขานุการ

(๓.๒) ให้มหาวิทยาลัยจัดทำรายงานการประเมินตนเอง (Self - Assessment Report; SAR) ตามเกณฑ์ EdPEx ทุกหมวด โดยจัดส่งให้คณะกรรมการล่วงหน้าก่อนวันตรวจประเมินอย่างน้อย ๔๕ วัน

(๓.๓) ให้คณะกรรมการรายงานการตรวจประเมิน (Feedback Report) พร้อมทั้งเสนอจุดเด่น ข้อเสนอแนะเพื่อการพัฒนาของการดำเนินงานของมหาวิทยาลัย ภายใน ๑๕ วันหลังสิ้นสุดการประเมิน

(๓.๔) ให้มหาวิทยาลัยจัดทำแผนพัฒนาคุณภาพการศึกษา (Improvement plan) ตามเกณฑ์ EdPEx ตามข้อเสนอแนะเพื่อการพัฒนา และจัดส่งรายงานการประเมินตนเอง และแผนพัฒนาคุณภาพการศึกษา ตามเกณฑ์ EdPEx ต่อกระทรวงการอุดมศึกษา วิทยาศาสตร์ วิจัยและนวัตกรรม ในระบบ CHE QA Online ทุกปีการศึกษา

ข้อ ๗ หากส่วนงานใช้เกณฑ์การประกันคุณภาพการศึกษาภายในนอกเหนือข้อ ๕ ให้ส่วนงานขออนุมัติสภามหาวิทยาลัยให้ความเห็นชอบ และให้ดำเนินการตามกระบวนการการตรวจประเมินที่กำหนดตามมาตรฐานของการประเมินนั้น ๆ

ข้อ ๘ ให้อธิการบดีรักษาการตามประกาศนี้ กรณีที่มีปัญหาเกี่ยวกับการบังคับใช้หรือการปฏิบัติตามประกาศนี้ ให้อธิการบดีมีอำนาจตีความและวินิจฉัยชี้ขาด การตีความและการวินิจฉัยของอธิการบดีให้ถือเป็นที่สุด

ประกาศ ณ วันที่ ๒๖ ธันวาคม พ.ศ. ๒๕๖๖



(รองศาสตราจารย์ ดร.สุกกร พงศ์บางโพธิ์)

อธิการบดีมหาวิทยาลัยพะเยา

เอกสารประกอบวาระที่ 1.2.3



ประกาศมหาวิทยาลัยพะเยา

เรื่อง กำหนดอัตราค่าตอบแทนในการดำเนินงานฝึกปฏิบัติงาน ระดับปริญญาตรี
คณะแพทยศาสตร์ พ.ศ. ๒๕๖๖

โดยที่เป็นการสมควรปรับปรุงประกาศมหาวิทยาลัยพะเยา เรื่อง กำหนดอัตราค่าตอบแทนในการดำเนินงานฝึกปฏิบัติงาน สำหรับนิสิตระดับปริญญาตรี คณะแพทยศาสตร์ อาศัยอำนาจตามความในมาตรา ๓๓ แห่งพระราชบัญญัติมหาวิทยาลัยพะเยา พ.ศ. ๒๕๕๓ และความในข้อ ๕ และข้อ ๗ ของระเบียบมหาวิทยาลัยพะเยา ว่าด้วย การเงิน การบัญชี การตรวจสอบ และการจัดการทรัพย์สินของมหาวิทยาลัย พ.ศ. ๒๕๖๓ ประกอบกับมติคณะกรรมการบริหารมหาวิทยาลัยพะเยา ในคราวประชุมครั้งที่ ๑๐๙ (๑๘/๒๕๖๖) เมื่อวันที่ ๒๖ กันยายน พ.ศ. ๒๕๖๖ และมติคณะกรรมการการเงินและทรัพย์สินของมหาวิทยาลัย ในคราวประชุมครั้งที่ ๗/๒๕๖๖ เมื่อวันที่ ๑๕ ธันวาคม พ.ศ. ๒๕๖๖ จึงออกประกาศไว้ดังนี้

ข้อ ๑ ประกาศนี้เรียกว่า “ประกาศมหาวิทยาลัยพะเยา เรื่อง กำหนดอัตราค่าตอบแทนในการดำเนินงานฝึกปฏิบัติงาน ระดับปริญญาตรี คณะแพทยศาสตร์ พ.ศ. ๒๕๖๖”

ข้อ ๒ ประกาศนี้ให้ใช้บังคับตั้งแต่วันประกาศเป็นต้นไป

ข้อ ๓ ให้ยกเลิกประกาศมหาวิทยาลัยพะเยา เรื่อง กำหนดอัตราค่าตอบแทนในการดำเนินงานฝึกปฏิบัติงาน สำหรับนิสิตระดับปริญญาตรี คณะแพทยศาสตร์ พ.ศ. ๒๕๖๑ และให้ใช้ประกาศนี้แทน

ข้อ ๔ ในประกาศนี้

“อธิการบดี” หมายความว่า อธิการบดีมหาวิทยาลัยพะเยา

“แหล่งฝึก” หมายความว่า กลุ่มงาน แผนก หน่วย ภาควิชา สาขาวิชา หรือห้องในโรงพยาบาลศูนย์ โรงพยาบาลทั่วไป โรงพยาบาลชุมชน ศูนย์สุขภาพชุมชน หรือแหล่งฝึกงานอื่นที่คณะแพทยศาสตร์ เห็นควรให้เป็นแหล่งฝึกงานภาคปฏิบัติ สำหรับนิสิตของคณะแพทยศาสตร์

“อาจารย์แหล่งฝึก” หมายความว่า แพทย์ พยาบาล พยาบาลวิชาชีพ นักปฏิบัติการฉุกเฉินการแพทย์ นักเทคนิคการแพทย์ นักกายภาพบำบัด หรือบุคคลซึ่งเป็นผู้ชำนาญเฉพาะทางที่ปฏิบัติ ณ แหล่งฝึกงาน และได้รับการแต่งตั้งเป็นอาจารย์พิเศษจากมหาวิทยาลัยพะเยา

“นิสิต” หมายความว่า นิสิตหลักสูตรแพทยศาสตรบัณฑิต และหลักสูตรวิทยาศาสตรบัณฑิต (ปฏิบัติการฉุกเฉินการแพทย์) คณะแพทยศาสตร์ มหาวิทยาลัยพะเยา

ข้อ ๕ กำหนดอัตราค่าตอบแทนอาจารย์แหล่งฝึกงาน ในการฝึกปฏิบัติงาน ดังนี้

(๑) ค่าตอบแทนแหล่งฝึก อัตราไม่เกิน ๓,๐๐๐ บาท ต่อแหล่งฝึกงาน ต่อภาคการศึกษา

(๒) ค่าตอบแทนอาจารย์แหล่งฝึก อัตราไม่เกิน ๕๐ บาท ต่อนิสิตหนึ่งคน ต่อวัน

ข้อ ๖ ให้อธิการบดีรักษาการตามประกาศนี้ กรณีที่มีปัญหาเกี่ยวกับการบังคับใช้ หรือการปฏิบัติตามประกาศนี้ อธิการบดีมีอำนาจตีความและวินิจฉัยชี้ขาด การตีความและการวินิจฉัยให้ถือเป็นที่สุด

บทเฉพาะกาล

ข้อ ๗ การใด ๆ ที่ได้ดำเนินการตามประกาศมหาวิทยาลัยพะเยา เรื่อง กำหนดอัตราค่าตอบแทนในการดำเนินงานฝึกปฏิบัติงาน สำหรับนิสิตระดับปริญญาตรี คณะแพทยศาสตร์ พ.ศ. ๒๕๖๑ แต่ยังไม่แล้วเสร็จ ให้ดำเนินการตามประกาศนี้โดยอนุโลม

ประกาศ ณ วันที่ ๒๕ ธันวาคม พ.ศ. ๒๕๖๖

(รองศาสตราจารย์ ดร.สุภกร พงศบางโพธิ์)

อธิการบดีมหาวิทยาลัยพะเยา

อนุมัติเมื่อ.....	๑๕ ธ.ค. ๒๕๖๖
ลงนามเมื่อ.....	๒๕ ธ.ค. ๒๕๖๖
มีผลบังคับใช้ตั้งแต่.....	๒๕ ธ.ค. ๒๕๖๖

เอกสารประกอบวาระที่ 1.2.4



ประกาศมหาวิทยาลัยพะเยา

เรื่อง กำหนดอัตราค่าตอบแทนวิทยากร อาจารย์พิเศษ ผู้ช่วยมาตรฐาน
สำหรับการจัดการเรียนการสอน คณะแพทยศาสตร์ พ.ศ. ๒๕๖๖

โดยที่เป็นการสมควรปรับปรุงประกาศมหาวิทยาลัยพะเยา เรื่อง กำหนดอัตราค่าตอบแทนวิทยากร อาจารย์พิเศษ ผู้ช่วยมาตรฐาน สำหรับการจัดการเรียนการสอน คณะแพทยศาสตร์อาศัยอำนาจตามความใน มาตรา ๓๓ แห่งพระราชบัญญัติมหาวิทยาลัยพะเยา พ.ศ. ๒๕๕๓ และความในข้อ ๕ และข้อ ๗ ของระเบียบ มหาวิทยาลัยพะเยา ว่าด้วย การเงิน การบัญชี การตรวจสอบ และการจัดการทรัพย์สินของมหาวิทยาลัย พ.ศ. ๒๕๖๓ ประกอบกับมติคณะกรรมการบริหารมหาวิทยาลัยพะเยา ในคราวประชุมครั้งที่ ๑๐๙ (๑๘/๒๕๖๖) เมื่อวันที่ ๒๖ กันยายน พ.ศ. ๒๕๖๖ และมติคณะกรรมการการเงินและทรัพย์สินของมหาวิทยาลัย ในคราวประชุม ครั้งที่ ๗/๒๕๖๖ เมื่อวันที่ ๑๕ ธันวาคม พ.ศ. ๒๕๖๖ จึงออกประกาศไว้ดังนี้

ข้อ ๑ ประกาศนี้เรียกว่า “ประกาศมหาวิทยาลัยพะเยา เรื่อง กำหนดอัตราค่าตอบแทน วิทยากร อาจารย์พิเศษ ผู้ช่วยมาตรฐาน สำหรับการจัดการเรียนการสอน คณะแพทยศาสตร์ พ.ศ. ๒๕๖๖”

ข้อ ๒ ประกาศนี้ให้ใช้บังคับตั้งแต่วันประกาศเป็นต้นไป

ข้อ ๓ ให้ยกเลิกประกาศมหาวิทยาลัยพะเยา เรื่อง กำหนดอัตราค่าตอบแทนวิทยากร อาจารย์พิเศษ ผู้ช่วยมาตรฐาน สำหรับสอนนิสิตในรายวิชาระดับปริคลินิกและระดับคลินิก สาขาวิชาทาง ด้านวิทยาศาสตร์สุขภาพ พ.ศ. ๒๕๕๗ และให้ใช้ประกาศนี้แทน

ข้อ ๔ ในประกาศนี้

“มหาวิทยาลัย” หมายความว่า มหาวิทยาลัยพะเยา

“อธิการบดี” หมายความว่า อธิการบดีมหาวิทยาลัยพะเยา

“วิทยากร” หมายความว่า ผู้บรรยาย ผู้อภิปราย หรือที่เรียกชื่ออย่างอื่นซึ่งทำหน้าที่ ให้ความรู้สำหรับการสอนนิสิตคณะแพทยศาสตร์ มหาวิทยาลัยพะเยา

“อาจารย์พิเศษ” หมายความว่า บุคคลภายนอกที่มหาวิทยาลัยแต่งตั้งเป็นอาจารย์พิเศษ

“ผู้ช่วยมาตรฐาน” หมายความว่า ผู้ช่วยหรือบุคคลที่เป็นผู้ช่วยสมมติ หรือที่เกี่ยวข้อง สำหรับการสอนนิสิตคณะแพทยศาสตร์ มหาวิทยาลัยพะเยา

“การสอน” หมายความว่า การสอนในห้องเรียนหรือห้องปฏิบัติการรวมทั้งการออกข้อสอบ การตรวจข้อสอบ การตรวจรายงาน การสอนกลุ่มย่อย การสอนข้างเตียงผู้ป่วย การสอนในห้องผ่าตัด การสอนหอผู้ป่วยนอก การสอนคลินิกวินิจฉัย การสอนหัตถการ และการออกปฏิบัติงานในชุมชน ในหลักสูตร แพทยศาสตรบัณฑิต และหลักสูตรวิทยาศาสตรบัณฑิต (ปฏิบัติการฉุกเฉินการแพทย์) คณะแพทยศาสตร์ มหาวิทยาลัยพะเยา

ข้อ ๕ ให้กำหนดอัตราค่าตอบแทนวิทยากร อาจารย์พิเศษ คณะแพทยศาสตร์ของมหาวิทยาลัย ดังนี้

- (๑) อัตราค่าตอบแทนการสอนภาคทฤษฎี
 - (๑.๑) วิทยากร ชั่วโมงละไม่เกิน ๑,๐๐๐ บาท
 - (๑.๒) อาจารย์พิเศษ ชั่วโมงละไม่เกิน ๑,๐๐๐ บาท
- (๒) อัตราค่าตอบแทนการสอนภาคปฏิบัติ
 - (๒.๑) อาจารย์พิเศษ ชั่วโมงละไม่เกิน ๕๐๐ บาท
- (๓) อัตราค่าตอบแทนผู้ป่วยมาตรฐาน ชั่วโมงละไม่เกิน ๒๕๐ บาท

ข้อ ๖ ให้อธิการบดีรักษาการตามประกาศนี้ กรณีที่มีปัญหาเกี่ยวกับการบังคับใช้ หรือการปฏิบัติตามประกาศนี้ อธิการบดีมีอำนาจตีความและวินิจฉัยชี้ขาด การตีความและการวินิจฉัยให้ถือเป็นที่สุด

บทเฉพาะกาล

ข้อ ๗ การใด ๆ ที่ได้ดำเนินการตามประกาศมหาวิทยาลัยพะเยา เรื่อง กำหนดอัตราค่าตอบแทนวิทยากร อาจารย์พิเศษ ผู้ป่วยมาตรฐาน สำหรับสอนนิสิตในรายวิชาระดับปรีคลินิก และระดับคลินิก สาขาวิชาทางด้านวิทยาศาสตร์สุขภาพ พ.ศ. ๒๕๕๗ แต่ยังไม่แล้วเสร็จ ให้ดำเนินการตามประกาศนี้ โดยอนุโลม

ประกาศ ณ วันที่ ๒๕ ธันวาคม พ.ศ. ๒๕๖๖

(รองศาสตราจารย์ ดร.สุกกร พงศ์บางโพธิ์)

อธิการบดีมหาวิทยาลัยพะเยา

อนุมัติเมื่อ.....	๑๕ ธ.ค. ๒๕๖๖
ลงนามเมื่อ.....	๒๕ ธ.ค. ๒๕๖๖
มีผลบังคับใช้ตั้งแต่.....	๒๕ ธ.ค. ๒๕๖๖

เอกสารประกอบวาระที่ 1.3.1

แบบรายงานผลการใช้จ่ายงบประมาณ และงบประมาณคงเหลือ งบประมาณรายจ่าย ประจำปีงบประมาณ พ.ศ. 2567

ประจำเดือนธันวาคม 2566 ณ วันที่ 31 ธันวาคม 2566

คณะแพทยศาสตร์

ประเภทรายจ่าย	งบประมาณที่	ปรับปรุง	โอนย้าย	งบประมาณที่ได้รับ	ใบสั่งซื้อ	งบประมาณใช้จริง	รวมใบสั่งซื้อและใช้ไป	งบประมาณคงเหลือ
	ได้รับจัดสรร	งบประมาณ	งบประมาณ	จัดสรร + โอนย้าย งบประมาณ				
	(+)	(+), (-)	(+), (-)		(-)	(-)	(=)	(=)
ค่าตอบแทน	788,000.00	0.00	0.00	788,000.00	2,220.00	162,000.00	164,220.00	623,780.00
ค่าใช้สอย	405,900.00	0.00	0.00	405,900.00	230,850.00	6,000.00	236,850.00	169,050.00
ค่าวัสดุ	100,000.00	0.00	0.00	100,000.00	0.00	0.00	0.00	100,000.00
ค่าสาธารณูปโภค	48,000.00	0.00	0.00	48,000.00	0.00	5,317.43	5,317.43	42,682.57
อุดหนุนการจัดการศึกษา	1,209,000.00	0.00	0.00	1,209,000.00	437,135.00	45,070.00	482,205.00	726,795.00
ยอดรวมทั้งสิ้น	2,550,900.00	0.00	0.00	2,550,900.00	670,205.00	218,387.43	888,592.43	1,662,307.57

ผู้รายงาน..... *CSm - 5*
 (นางสาวชลิตา ยงยิ่ง)
 นักวิชาการเงินและบัญชี
 วันที่ *11-1-67*

ผู้ตรวจทาน..... *SP*
 (นายศรัณยู พิชัยยา)
 รักษาการแทนหัวหน้าสำนักงาน
 วันที่ *11-1-67*

ผู้ตรวจสอบ..... *✓*
 (นายแพทย์สุทธิวัฒน์ เจริญตระกูล)
 รองคณบดีฝ่ายบริหาร
 วันที่ *12.2.67*

กราฟแสดงภาพรวม

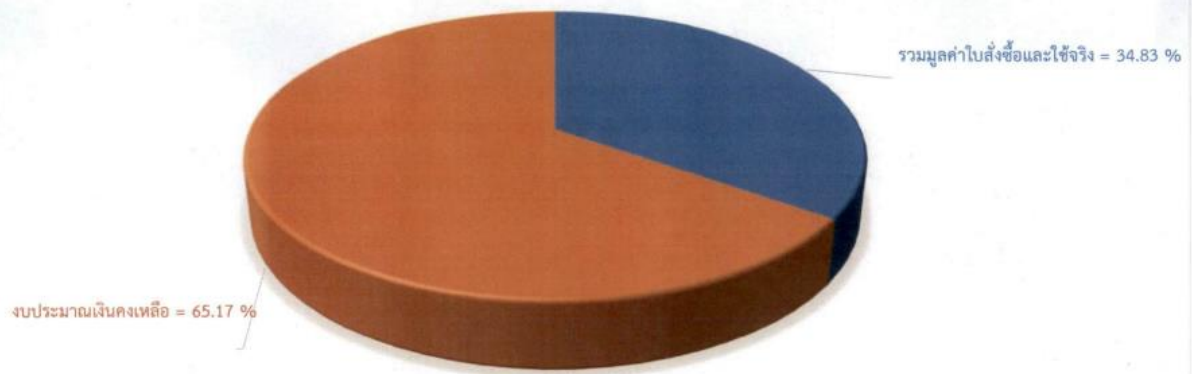

รายการ	จำนวนเงิน	คิดเป็นเปอร์เซ็นต์
งบประมาณตั้งต้น	2,550,900.00	
รับโอนย้ายงบประมาณ	0.00	
รวมงบประมาณ	2,550,900.00	100%
มูลค่าใบสั่งซื้อ	670,205.00	26.27
งบประมาณใช้จริง	218,387.43	8.56
รวมมูลค่าใบสั่งซื้อและใช้จริง	888,592.43	34.83
งบประมาณเงินคงเหลือ	1,662,307.57	65.17

เอกสารประกอบวาระที่ 1.3.2

แบบรายงานการใช้จ่าย และรายงานงบประมาณคงเหลือ เงินรับฝาก-โครงการผลิตแพทย์เพิ่มเพื่อชาวชนบท ปีงบประมาณ พ.ศ.2567

ณ วันที่ 31 ธันวาคม 2566

ประเภทรายจ่าย	งบประมาณ (1)	งบประมาณใบสั่งซื้อ (ระหว่างเบิก) (2)	งบประมาณใช้ไป (3)	รวมใบสั่งซื้อและใช้ไป (4=2+3)	งบประมาณคงเหลือ (5=1-4)
ค่าจ้างบุคลากร	3,604,080.00	-	773,131.60	773,131.60	2,830,948.40
ค่าตอบแทน	591,000.00	70,100.00	38,047.00	108,147.00	482,853.00
ค่าใช้สอย	7,291,720.47	868,339.00	497,358.00	1,365,697.00	5,926,023.47
ค่าวัสดุ	680,000.00	-	-	-	680,000.00
ค่าสาธารณูปโภคและฐานข้อมูล	786,370.17	-	1,981.00	1,981.00	784,389.17
ครุภัณฑ์	2,811,000.00	639,790.00	598,380.00	1,238,170.00	1,572,830.00
ครุภัณฑ์ห้อง simulation	15,493,800.00	-	-	-	15,493,800.00
อุดหนุนการจัดการศึกษา	11,230,000.00	1,181,872.00	188,705.00	1,370,577.00	9,859,423.00
รับจัดสรร ปีการศึกษา2566/1	8,222,445.00	-	-	-	8,222,445.00
รวมทั้งสิ้น	50,710,415.64	2,760,101.00	2,097,602.60	4,857,703.60	45,852,712.04

ผู้รายงาน.....*Um - c*.....

(นางสาวชลิตา ยงยิ่ง)

นักวิชาการเงินและบัญชี

วันที่.....*11-1-67*.....

ผู้ตรวจทาน.....*SP*.....

(นายศรีณัฐ พิชัยยา)

รักษาการหัวหน้าสำนักงาน

วันที่.....*11-1-67*.....

ผู้ตรวจสอบ.....*✓*.....

(นายแพทย์สุทธิวัฒน์ เจียมตระกูล)

รองคณบดีฝ่ายบริหาร

วันที่.....*17 ม.ค. 67*.....

กราฟแสดงภาพรวม

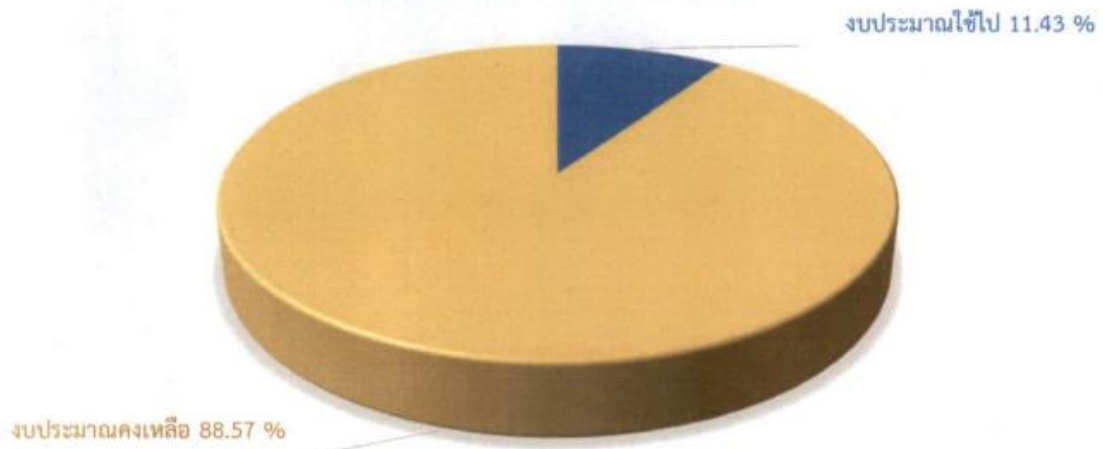

รายการ	จำนวนเงิน	คิดเป็นเปอร์เซ็นต์
งบประมาณตั้งต้น	42,487,970.64	100.00
งบประมาณใบสั่งซื้อ (ระหว่างเบิก)	2,760,101.00	6.50
งบประมาณใช้ไป	2,097,602.60	4.94
รวมงบประมาณใช้จริงและมูลค่าใบสั่งซื้อ	4,857,703.60	11.43
งบประมาณคงเหลือ	37,630,267.04	88.57
รับจัดสรร ปีการศึกษา 2566/1	8,222,445.00	

งบการเงินรวม

งบรวมค่าของมูลค่า: 9000
 หมายเลข: 10200600 คณะกรรมการ
 หมายเลข: 90000 งบรวมค่า (ดยปีงบการเงิน)
 รหัสของมูลค่า: 900000 ชื่อรหัสของมูลค่า: งบการเงิน

งบรวมค่า	รหัสของมูลค่า	ชื่อรหัสของมูลค่า	จำนวนของมูลค่า	งบรวมค่าของมูลค่า	งบรวมค่าของมูลค่า	งบรวมค่าของมูลค่า	งบรวมค่าของมูลค่า	งบรวมค่าของมูลค่า	งบรวมค่าของมูลค่า	งบรวมค่าของมูลค่า	งบรวมค่าของมูลค่า	
9000	90000C	งบการเงิน	90158007	งบการเงิน	27,271,815.40	0.00	0.00	27,271,815.40	25,548,577.23	1,089,790.00	0.00	633,448.17
					27,271,815.40	0.00	0.00	27,271,815.40	25,548,577.23	1,089,790.00	0.00	633,448.17
หมายเลข: 90000					27,271,815.40	0.00	0.00	27,271,815.40	25,548,577.23	1,089,790.00	0.00	633,448.17
งบรวมค่าของมูลค่า: 9000					27,271,815.40	0.00	0.00	27,271,815.40	25,548,577.23	1,089,790.00	0.00	633,448.17

งบการเงินรวม

งบรวมค่าของมูลค่า: 9000
 หมายเลข: 10200600 คณะกรรมการ
 หมายเลข: 90000 งบรวมค่า (ดยปีงบการเงิน)
 รหัสของมูลค่า: 900000 ชื่อรหัสของมูลค่า: งบการเงิน

งบรวมค่า	รหัสของมูลค่า	ชื่อรหัสของมูลค่า	จำนวนของมูลค่า	งบรวมค่าของมูลค่า	งบรวมค่าของมูลค่า	งบรวมค่าของมูลค่า	งบรวมค่าของมูลค่า	งบรวมค่าของมูลค่า	งบรวมค่าของมูลค่า	งบรวมค่าของมูลค่า	งบรวมค่าของมูลค่า	
9000	90000C	งบการเงิน	90162001	งบการเงิน	16,692,894.54	0.00	0.00	16,692,894.54	14,997,562.58	87,660.00	0.00	1,607,671.96
					16,692,894.54	0.00	0.00	16,692,894.54	14,997,562.58	87,660.00	0.00	1,607,671.96
หมายเลข: 90000					16,692,894.54	0.00	0.00	16,692,894.54	14,997,562.58	87,660.00	0.00	1,607,671.96
งบรวมค่าของมูลค่า: 9000					16,692,894.54	0.00	0.00	16,692,894.54	14,997,562.58	87,660.00	0.00	1,607,671.96

งบการเงินรวม

งบรวมค่าของมูลค่า: 9000
 หมายเลข: 10200600 คณะกรรมการ
 หมายเลข: 90000 งบรวมค่า (ดยปีงบการเงิน)
 รหัสของมูลค่า: 900000 ชื่อรหัสของมูลค่า: งบการเงิน

งบรวมค่า	รหัสของมูลค่า	ชื่อรหัสของมูลค่า	จำนวนของมูลค่า	งบรวมค่าของมูลค่า	งบรวมค่าของมูลค่า	งบรวมค่าของมูลค่า	งบรวมค่าของมูลค่า	งบรวมค่าของมูลค่า	งบรวมค่าของมูลค่า	งบรวมค่าของมูลค่า	งบรวมค่าของมูลค่า	
9000	90000C	งบการเงิน	99663001	งบการเงิน - งบการเงิน	16,439,788.23	0.00	0.00	16,439,788.23	13,889,386.75	154,279.00	0.00	2,396,122.48
					16,439,788.23	0.00	0.00	16,439,788.23	13,889,386.75	154,279.00	0.00	2,396,122.48
หมายเลข: 90000					16,439,788.23	0.00	0.00	16,439,788.23	13,889,386.75	154,279.00	0.00	2,396,122.48
งบรวมค่าของมูลค่า: 9000					16,439,788.23	0.00	0.00	16,439,788.23	13,889,386.75	154,279.00	0.00	2,396,122.48

เอกสารประกอบวาระที่ 1.3.3

งบประมาณประจำปี พ.ศ. 2566

(1 ตุลาคม 2565 - 30 กันยายน 2566)

ปีงบประมาณ พ.ศ. 2566 คณะแพทยศาสตร์ มหาวิทยาลัยพะเยา ได้รับการจัดสรร เงินงบประมาณรายได้และเงินนอก

1. งบประมาณรายจ่าย		2,977,434.00	คิดเป็นร้อยละ	4.64
2. เงินนอกงบประมาณ (ยกมา ณ 1 ตุลาคม 2565)	45,641,871.97	-		
รับจัดสรรระหว่างปี (จัดการเรียนการสอน)	15,493,800.00	61,135,671.97	คิดเป็นร้อยละ	95.36
รวมเงินงบประมาณทั้งสิ้น		64,113,105.97		

หมวดเงิน	งบประมาณ รายจ่าย	เงินนอก งบประมาณ	รวมเงิน งบประมาณ	ร้อยละ
1. ค่าจ้างบุคลากร	-	3,200,000.00	3,200,000.00	4.99
2. ค่าตอบแทน	848,000.00	513,497.72	1,361,497.72	2.12
3. ค่าใช้สอย	782,200.00	6,201,859.04	6,984,059.04	10.89
4. ค่าวัสดุ	150,000.00	1,470,122.96	1,620,122.96	2.53
5. ค่าสาธารณูปโภค และฐานข้อมูล	72,000.00	1,348,000.00	1,420,000.00	2.21
6. ครุภัณฑ์และครุภัณฑ์ห้อง simulation	-	37,417,800.00	37,417,800.00	58.36
7. อุดหนุนการจัดการศึกษา	1,125,234.00	10,984,392.25	12,109,626.25	18.89
รวมทั้งสิ้น	2,977,434.00	61,135,671.97	64,113,105.97	100.00

แผนภูมิแสดงงบประมาณที่ได้รับจัดสรร

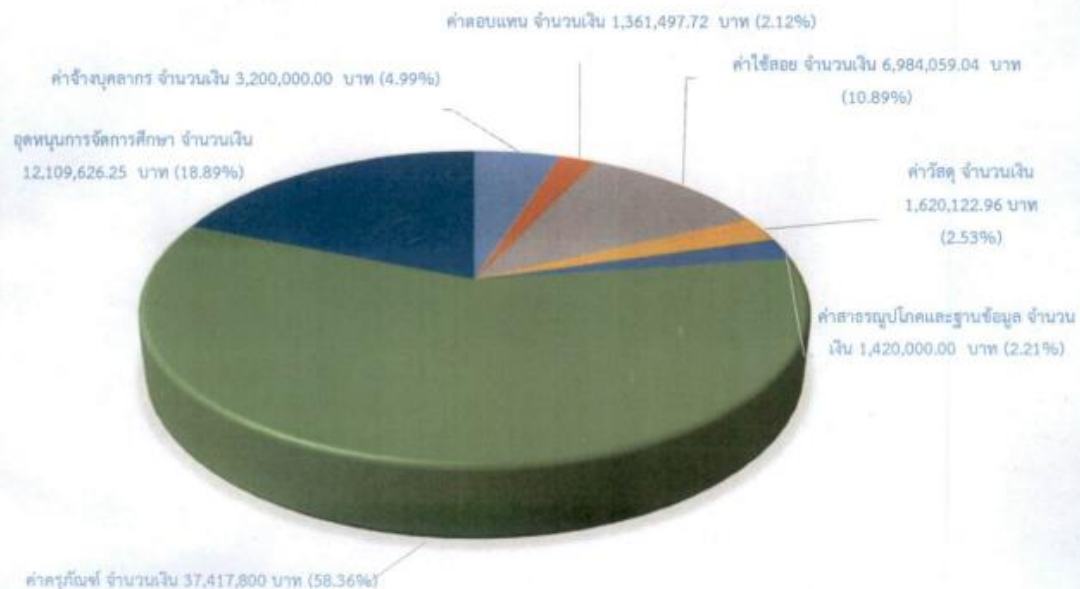

**สถิติการใช้จ่ายงบประมาณ คณะแพทยศาสตร์
ประจำปีงบประมาณ พ.ศ. 2566
แผนภูมิวิเคราะห์ผลการใช้จ่ายงบประมาณ ประจำปีงบประมาณ พ.ศ.2566**

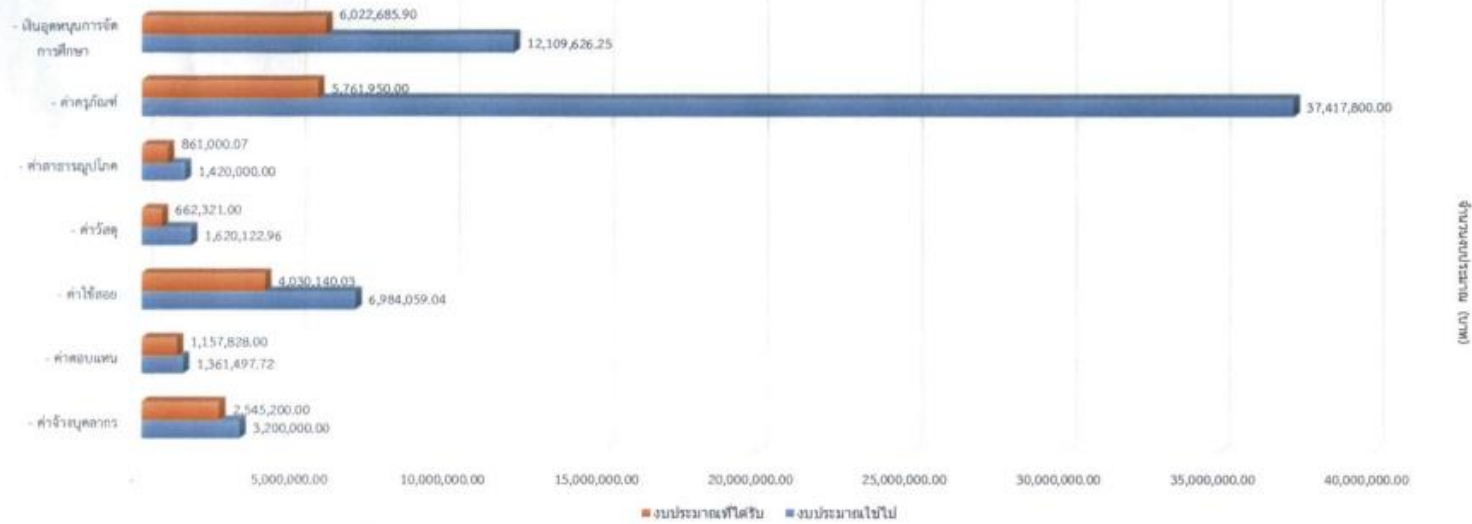

หมวดเงิน	งบประมาณที่ได้รับจัดสรร ปีงบประมาณ พ.ศ. 2566			งบประมาณที่ใช้ไปในปีงบประมาณ พ.ศ. 2566				งบประมาณคงเหลือ			
	งบรายได้ (บาท)	เงินนอกงบประมาณ (บาท)	รวม (บาท)	งบรายได้ (บาท)	เงินนอกงบประมาณ (บาท)	รวม (บาท)	ร้อยละ	งบรายได้ (บาท)	เงินนอกงบประมาณ (บาท)	รวม (บาท)	ร้อยละ
- ค่าจ้างบุคลากร	-	3,200,000.00	3,200,000.00	-	2,545,200.00	2,545,200.00	79.54	-	654,800.00	654,800.00	20.46
- ค่าตอบแทน	848,000.00	513,497.72	1,361,497.72	762,360.00	395,468.00	1,157,828.00	85.04	85,640.00	118,029.72	203,669.72	14.96
- ค่าใช้สอย	782,200.00	6,201,859.04	6,984,059.04	536,315.20	3,493,824.83	4,030,140.03	57.70	245,884.80	2,708,034.21	2,953,919.01	42.30
- ค่าวัสดุ	150,000.00	1,470,122.96	1,620,122.96	84,000.00	578,321.00	662,321.00	40.88	66,000.00	891,801.96	957,801.96	59.12
- ค่าสาธารณูปโภค	72,000.00	1,348,000.00	1,420,000.00	30,578.07	830,422.00	861,000.07	60.63	41,421.93	517,578.00	558,999.93	39.37
- ค่าครุภัณฑ์	-	37,417,800.00	37,417,800.00	-	5,761,950.00	5,761,950.00	15.40	-	31,655,850.00	31,655,850.00	84.60
- เงินอุดหนุนการจัดการศึกษา	1,125,234.00	10,984,392.25	12,109,626.25	980,170.40	5,042,515.50	6,022,685.90	49.73	145,063.60	5,941,876.75	6,086,940.35	50.27
รวม	2,977,434.00	61,135,671.97	64,113,105.97	2,393,423.67	18,647,701.33	21,041,125.00	32.82	584,010.33	42,487,970.64	43,071,980.97	67.18

ตารางรายงานผลการเบิกจ่ายงบประมาณ ประจำปีงบประมาณ พ.ศ. 2566 จำแนกรายไตรมาส

แหล่งงบประมาณ	งบประมาณที่ได้รับจัดสรร	งบประมาณที่เบิกจ่าย ปีงบประมาณ พ.ศ. 2566 รายไตรมาส				รวมงบประมาณที่เบิกจ่าย ปีงบประมาณ พ.ศ. 2566		งบประมาณคงเหลือ	
		ไตรมาส 1	ไตรมาส 2	ไตรมาส 3	ไตรมาส 4	จำนวนเงิน	ร้อยละ	จำนวนเงิน	ร้อยละ
1. งบประมาณรายจ่าย	2,977,434.00	462,831.04	519,270.77	845,547.86	565,774.00	2,393,423.67	80.39	584,010.33	19.61
1.1 ค่าจ้างบุคลากร	-	-	-	-	-	-	-	-	-
1.2 ค่าตอบแทน	848,000.00	212,300.00	146,730.00	218,940.00	184,390.00	762,360.00	89.90	85,640.00	10.10
1.3 ค่าใช้สอย	782,200.00	50,953.00	7,340.20	232,050.00	245,972.00	536,315.20	68.56	245,884.80	31.44
1.4 ค่าวัสดุ	150,000.00	34,000.00	-	50,000.00	-	84,000.00	56.00	66,000.00	44.00
1.5 ค่าสาธารณูปโภค และฐานข้อมูล	72,000.00	2,038.04	7,401.17	6,592.86	14,546.00	30,578.07	42.47	41,421.93	57.53
1.6 ค่าครุภัณฑ์	-	-	-	-	-	-	-	-	-
1.7 อุดหนุนการจัดการศึกษา	1,125,234.00	163,540.00	357,799.40	337,965.00	120,866.00	980,170.40	87.11	145,063.60	12.89
2. เงินนอกงบประมาณ	61,135,671.97	1,627,885.08	3,698,385.75	2,972,235.00	10,349,195.50	18,647,701.33	30.50	42,487,970.64	69.50
2.1 ค่าจ้างบุคลากร	3,200,000.00	522,000.00	651,600.00	700,200.00	671,400.00	2,545,200.00	79.54	654,800.00	20.46
2.2 ค่าตอบแทน	513,497.72	43,970.00	186,505.00	13,500.00	151,493.00	395,468.00	77.01	118,029.72	22.99
2.3 ค่าใช้สอย	6,201,859.04	375,001.08	526,918.75	1,030,126.00	1,561,779.00	3,493,824.83	56.34	2,708,034.21	43.66
2.4 ค่าวัสดุ	1,470,122.96	19,600.00	73,940.00	172,391.00	312,390.00	578,321.00	39.34	891,801.96	60.66
2.5 ค่าสาธารณูปโภค และฐานข้อมูล	1,348,000.00	3,076.00	2,502.00	5,789.00	819,055.00	830,422.00	61.60	517,578.00	38.40
2.6 ค่าครุภัณฑ์	37,417,800.00	90,590.00	548,580.00	-	5,122,780.00	5,761,950.00	15.40	31,655,850.00	84.60
2.7 อุดหนุนการจัดการศึกษา	10,984,392.25	573,648.00	1,708,340.00	1,050,229.00	1,710,298.50	5,042,515.50	45.91	5,941,876.75	54.09

การวิเคราะห์ผลการใช้จ่ายงบประมาณ ประจำปีงบประมาณ พ.ศ.2566

ในปีงบประมาณ พ.ศ.2566 คณะแพทยศาสตร์ มหาวิทยาลัยพะเยา ได้รับความจัดสรรงบประมาณ งบประมาณรายจ่ายจากมหาวิทยาลัย จำนวนเงิน 2,977,434.00 บาท เงินนอกงบประมาณโครงการผลิตแพทย์ เพื่อชาวชนบท ยกมา 1 ตุลาคม 2565 จำนวนเงิน 45,641,871.97 บาท ได้รับความจัดสรรระหว่างปีเงินนอกงบประมาณ โครงการผลิตแพทย์เพื่อชาวชนบท จำนวนเงิน 15,493,800.00 บาท รวมงบประมาณที่ได้รับจัดสรร เป็นจำนวนเงินทั้งสิ้น 64,113,105.97 บาท

ผลการใช้จ่ายงบประมาณประจำปีงบประมาณ พ.ศ. 2566 มีการใช้จ่ายงบประมาณรายจ่าย จำนวนเงิน 2,393,423.67 บาท และใช้จ่ายเงินนอกงบประมาณโครงการผลิตแพทย์เพื่อชาวชนบท จำนวนเงิน 18,647,701.33 บาท รวมการใช้จ่ายงบประมาณทั้งสิ้น 21,041,125.00 บาท คิดเป็นร้อยละ 32.82 ของงบประมาณที่ได้รับจัดสรร ทั้งหมด โดยผลการใช้จ่ายงบประมาณจำแนกตามหมวดรายจ่ายและแหล่งเงินงบประมาณ ดังนี้

1. ค่าจ้างบุคลากร ได้รับความจัดสรรงบประมาณดังนี้

1.1. เงินนอกงบประมาณ จำนวนเงิน 3,200,000.00 บาท มีผลการใช้จ่าย จำนวนเงิน 2,545,200.00 บาท คิดเป็นร้อยละ 79.54 ของงบประมาณที่ได้รับจัดสรร

2. ค่าตอบแทน ได้รับความจัดสรรงบประมาณดังนี้

2.1. เงินงบประมาณรายจ่าย จำนวนเงิน 848,000.00 บาท มีผลการใช้จ่าย จำนวนเงิน 762,360.00 บาท คิดเป็นร้อยละ 89.90 ของงบประมาณที่ได้รับจัดสรร

2.2. เงินนอกงบประมาณ จำนวนเงิน 513,497.72 บาท มีผลการใช้จ่าย จำนวนเงิน 395,468.00 บาท คิดเป็นร้อยละ 77.01 ของงบประมาณที่ได้รับจัดสรร

3. ค่าใช้สอย ได้รับความจัดสรรงบประมาณดังนี้

3.1. เงินงบประมาณรายจ่าย จำนวนเงิน 782,200.00 บาท มีผลการใช้จ่าย จำนวนเงิน 536,315.20 บาท คิดเป็นร้อยละ 68.56 ของงบประมาณที่ได้รับจัดสรร

3.2. เงินนอกงบประมาณ จำนวนเงิน 6,201,859.04 บาท มีผลการใช้จ่าย จำนวนเงิน 3,493,824.83 บาท คิดเป็นร้อยละ 56.34 ของงบประมาณที่ได้รับจัดสรร

4. ค่าวัสดุ ได้รับความจัดสรรงบประมาณดังนี้

4.1. เงินงบประมาณรายจ่าย จำนวนเงิน 150,000.00 บาท มีผลการใช้จ่าย จำนวนเงิน 84,000.00 บาท คิดเป็นร้อยละ 56.00 ของงบประมาณที่ได้รับจัดสรร

4.2. เงินนอกงบประมาณ จำนวนเงิน 1,470,122.96 บาท มีผลการใช้จ่าย จำนวนเงิน 578,321.00 บาท คิดเป็นร้อยละ 39.34 ของงบประมาณที่ได้รับจัดสรร

5. ค่าสาธารณูปโภค และฐานข้อมูล ได้รับความจัดสรรงบประมาณดังนี้

5.1. เงินงบประมาณรายจ่าย จำนวนเงิน 72,000.00 บาท มีผลการใช้จ่าย จำนวนเงิน 30,578.07 บาท คิดเป็นร้อยละ 42.47 ของงบประมาณที่ได้รับจัดสรร

5.2. เงินนอกงบประมาณ จำนวนเงิน 1,348,000.00 บาท มีผลการใช้จ่าย จำนวนเงิน 830,422.00 บาท คิดเป็นร้อยละ 61.60 ของงบประมาณที่ได้รับจัดสรร

6. ค่าครุภัณฑ์ ได้รับการจัดสรรงบประมาณดังนี้

6.1 เงินนอกงบประมาณ จำนวนเงิน 21,924,000.00 บาท รับผิดชอบระหว่างปี จำนวนเงิน 15,493,800.00 บาท มีผลการใช้จ่าย จำนวนเงิน 5,761,950.00 บาท คิดเป็นร้อยละ 15.40 ของงบประมาณที่ได้รับจัดสรร

7. อุดหนุนการจัดการศึกษา ได้รับการจัดสรรงบประมาณดังนี้

7.1. เงินงบประมาณรายจ่าย จำนวนเงิน 1,125,234.00 บาท มีผลการใช้จ่าย จำนวนเงิน 980,170.40 บาท คิดเป็นร้อยละ 87.11 ของงบประมาณที่ได้รับจัดสรร

7.2. เงินนอกงบประมาณ จำนวนเงิน 10,984,392.25 บาท มีผลการใช้จ่าย จำนวนเงิน 5,042,515.50 บาท คิดเป็นร้อยละ 45.91 ของงบประมาณที่ได้รับจัดสรร

ปัญหาและอุปสรรค

1. มีการปรับแผน / แก้ไข / เปลี่ยนแปลงรายการ การใช้จ่ายเงิน หรือยกเลิกโครงการ เพื่อให้สอดคล้องกับระยะดำเนินงานกิจกรรมของส่วนงาน ทำให้การเบิกไม่เป็นที่ไปตามแผนงานที่วางไว้

2. การใช้จ่ายงบประมาณส่วนใหญ่เกิดขึ้นในไตรมาสที่ 3 และ 4 จึงทำให้ต้องเร่งเบิกจ่ายงบประมาณ

ข้อเสนอแนะ

1. เร่งรัดการใช้จ่ายงบประมาณประจำปี ติดตามการดำเนินงานและการเบิกจ่ายอย่างต่อเนื่องเป็นระยะๆ

2. เร่งรัดและติดตามการเบิกจ่ายให้เป็นปัจจุบัน ให้เป็นไปตามประกาศของมหาวิทยาลัย

ผู้จัดทำ

(นางสาวชลิตา ยงยิ่ง)

นักวิชาการเงินและบัญชี

ผู้ตรวจสอบ

(นายแพทย์สุทวิวัฒน์ เจียมตระกูล)

รองคณบดีฝ่ายบริหาร

หัวหน้าส่วนงาน

(ศาสตราจารย์ นายแพทย์สุกิจ พันธุ์พิมานมาศ)

คณบดีคณะแพทยศาสตร์

เอกสารประกอบวาระที่ 1.3.4



บัญชีรายละเอียดผู้รับทุนคณะแพทยศาสตร์

สาขา/กอง	ชื่อ - สกุล	ตำแหน่งงาน	ศึกษาต่อในระดับ	สาขาวิชา	สถาบัน	ประเภททุน	ในเวลา	รวมระยะเวลา	ระยะเวลาศึกษาต่อ
ปี ๒๕๖๒									
หลักสูตรแพทยศาสตรบัณฑิต	๑.นายสิริวิทย์ สุทธิชัยยะ สนับสุนน - นายแพทย์ พนักงานมหาวิทยาลัย	นายแพทย์	วุฒิปริญญาตรี	สัตว ศบ นาลิกวิทยา	มหาวิทยาลัยเชียงใหม่	ทุนภายนอก	เต็มเวลา	๕ ปี	๑ ก.ค. ๒๕๖๒ - ๓๐ มิ.ย. ๒๕๖๕ ขยายระยะเวลาศึกษาต่อ ๑) ๑ ก.ค. ๒๕๖๕ - ๓๑ ธ.ค. ๒๕๖๕ ๒) ๑ ม.ค. ๒๕๖๖ - ๓๐ มิ.ย. ๒๕๖๖ ๓) ๑ ก.ค. ๒๕๖๖ - ๓๑ ธ.ค. ๒๕๖๖ ๔) ๑ ม.ค. ๒๕๖๗ - ๓๐ มิ.ย. ๒๕๖๗
ปี ๒๕๖๓									
	๑.นางสาวภัทรกร กุมาวิจิตร สนับสุนน - นายแพทย์ พนักงานมหาวิทยาลัย	นายแพทย์	วุฒิปริญญาตรี	ตจววิทยา	มหาวิทยาลัยเชียงใหม่	ทุนภายนอก	เต็มเวลา	๔ ปี	๑ ก.ค. ๒๕๖๓ - ๓๐ มิ.ย. ๒๕๖๗
ปี ๒๕๖๔									
สำนักงานโรงพยาบาลมหาวิทยาลัยพะเยา	๑.นางสาววิบุณหทัย แสงงาม สนับสุนน - พยาบาล พนักงานมหาวิทยาลัย	พยาบาล	ปริญญาโท	การพยาบาลผู้ใหญ่	มหาวิทยาลัยเชียงใหม่	ทุนส่วนตัว	ใช้เวลาดำเนินงานบางส่วน	๒ ปี	๒๑ มิ.ย. ๒๕๖๔ - ๒๐ มิ.ย. ๒๕๖๖
หลักสูตรแพทยศาสตรบัณฑิต	๒.นางสาวเบญจวรรณ ตาแก้ว วิชาการ - ผู้ช่วยสอน พนักงานมหาวิทยาลัย	ผู้ช่วยสอน	วุฒิปริญญาตรี	สูติศาสตร์และนรีเวชวิทยา	โรงพยาบาลภูมิพลอดุลยเดช กรมแพทย์ทหารอากาศ	ทุนภายนอก	เต็มเวลา	๓ ปี	๑ ก.ค. ๒๕๖๔ - ๓๐ มิ.ย. ๒๕๖๗
ปี ๒๕๖๕									
สำนักงานโรงพยาบาลมหาวิทยาลัยพะเยา	๑.นางสาวณัฐชยา กันทะเสนา สนับสุนน - นายแพทย์ พนักงานมหาวิทยาลัย	นายแพทย์	วุฒิปริญญาตรี	เวชศาสตร์ฟื้นฟู	มหาวิทยาลัยเชียงใหม่	ทุนภายนอก	เต็มเวลา	๓ ปี	๑ ก.ค. ๒๕๖๕ - ๓๐ มิ.ย. ๒๕๖๘
หลักสูตรแพทยศาสตรบัณฑิต	๒.นางสาวกานต์ศิริ กิตยธิแสง วิชาการ - อาจารย์ พนักงานมหาวิทยาลัย	อาจารย์	วุฒิปริญญาตรี		มหาวิทยาลัยเชียงใหม่	ทุนภายนอก	เต็มเวลา	๒ ปี	๑ ก.ค. ๒๕๖๕ - ๓๐ มิ.ย. ๒๕๖๗
	๓.นางสาวจิตราภรณ์ วงษ์เด็ก สนับสุนน - นายแพทย์ พนักงานมหาวิทยาลัย	นายแพทย์	วุฒิปริญญาตรี	ประสาทวิทยา	มหาวิทยาลัยธรรมศาสตร์	ทุนภายนอก	เต็มเวลา	๓ ปี	๑ ก.ค. ๒๕๖๕ - ๓๐ มิ.ย. ๒๕๖๘
	๔.นายคณิศร วงษ์วรศิริโรจน์ สนับสุนน - นายแพทย์ พนักงานมหาวิทยาลัย	นายแพทย์	วุฒิปริญญาตรี	จักษุวิทยา	มหาวิทยาลัยสงขลานครินทร์	ทุนภายนอก	เต็มเวลา	๓ ปี	๑ ก.ค. ๒๕๖๕ - ๓๐ มิ.ย. ๒๕๖๘
	๕.นายปฐมพัฒน์ อุดรพะยอม สนับสุนน - นายแพทย์ พนักงานมหาวิทยาลัย	นายแพทย์	วุฒิปริญญาตรี	ออร์โธปิดิกส์	มหาวิทยาลัยขอนแก่น	ทุนภายนอก	เต็มเวลา	๔ ปี	๑ ก.ค. ๒๕๖๕ - ๓๐ มิ.ย. ๒๕๖๙

สาขา/กอง	ชื่อ - สกุล	ตำแหน่งงาน	ศึกษาต่อในระดับ	สาขาวิชา	สถาบัน	ประเภททุน	ในเวลา	รวมระยะเวลา	ระยะเวลาศึกษาต่อ
	๖.นายมนัส โชติเจริญวัฒน์ สนับสนุน - นายแพทย์ พนักงานมหาวิทยาลัย	นายแพทย์	วุฒิปัต	อายุรศาสตร์	มหาวิทยาลัยธรรมศาสตร์	ทุนภายนอก	เต็มเวลา	๓ ปี	๑ ก.ค. ๒๕๖๕ - ๓๐ มิ.ย. ๒๕๖๘
	๗.นางสาวมลลิกา ชวีญเมือง วิชาการ - อาจารย์ พนักงานมหาวิทยาลัย	อาจารย์	วุฒิปัต		มหาวิทยาลัยมหิดล	ทุนภายนอก	เต็มเวลา	๒ ปี	๑ ก.ค. ๒๕๖๕ - ๓๐ มิ.ย. ๒๕๖๗
	๘.นายวสุชล ชัยชาญ วิชาการ - อาจารย์ พนักงานมหาวิทยาลัย	อาจารย์	วุฒิปัต	ตจวิทยา	มหาวิทยาลัยเชียงใหม่	ทุนภายนอก	เต็มเวลา	๓ ปี	๑ ก.ค. ๒๕๖๕ - ๓๐ มิ.ย. ๒๕๖๘

ปี ๒๕๖๖

สำนักงานโรงพยาบาลมหาวิทยาลัยพะเยา	๑.นางวิไลรัตน์ ปิงเมือง สนับสนุน - พยาบาล พนักงานมหาวิทยาลัย	พยาบาล	ปริญญาโท	การพยาบาลผู้ใหญ่และผู้สูงอายุ	มหาวิทยาลัยพะเยา	ทุนมหาวิทยาลัย ทุนมหาวิทยาลัย	ใช้เวลาบางส่วน	๒ ปี	๖ มิ.ย. ๒๕๖๖ - ๕ มิ.ย. ๒๕๖๘
	๒.นางสาวชญาญ์ อุบิ๊ง สนับสนุน - พยาบาล พนักงานมหาวิทยาลัย	พยาบาล	ฝึกอบรม		มหาวิทยาลัยมหิดล	ทุนมหาวิทยาลัย	เต็มเวลา	๓ เดือน ๒๒ วัน	๑ มิ.ย. ๒๕๖๗ - ๒๒ ก.ค. ๒๕๖๗
หลักสูตรแพทยศาสตรบัณฑิต	๓.นางสาวณภัช พงศบางโพธิ์ สนับสนุน - นายแพทย์ พนักงานมหาวิทยาลัย	นายแพทย์	ฝึกอบรม	ตจวิทยา	มหาวิทยาลัยมหิดล	ทุนภายนอก	เต็มเวลา	๑ ปี	๑ พ.ค. ๒๕๖๖ - ๓๐ มิ.ย. ๒๕๖๗
	๔.นายจิรวงศ์ ศรีสมบูรณ์ สนับสนุน - นายแพทย์ พนักงานมหาวิทยาลัย	นายแพทย์	วุฒิปัต	จักษุวิทยา	มหาวิทยาลัยสงขลานครินทร์	ทุนภายนอก	เต็มเวลา	๓ ปี	๑ ก.ค. ๒๕๖๖ - ๓๐ มิ.ย. ๒๕๖๙
	๕.นายฐิตินันท์ อาราศิพยกุล วิชาการ - อาจารย์ พนักงานมหาวิทยาลัย	อาจารย์	วุฒิปัต	ออร์โธปิดิกส์	มหาวิทยาลัยมหิดล	ทุนภายนอก	เต็มเวลา	๑ ปี	๑ ก.ค. ๒๕๖๖ - ๓๐ มิ.ย. ๒๕๖๗
	๖.นายณกิจ จันศรีสมุทร วิชาการ - อาจารย์ พนักงานมหาวิทยาลัย	อาจารย์	วุฒิปัต	อายุรศาสตร์	มหาวิทยาลัยมหิดล	ทุนภายนอก	เต็มเวลา	๓ ปี	๑ ก.ค. ๒๕๖๖ - ๓๐ มิ.ย. ๒๕๖๙
	๗.นายพงศธร พังสุช วิชาการ - อาจารย์ พนักงานมหาวิทยาลัย	อาจารย์	วุฒิปัต	อายุรศาสตร์โรคหัวใจ	มหาวิทยาลัยเชียงใหม่	ทุนภายนอก	เต็มเวลา	๒ ปี	๑ ก.ค. ๒๕๖๖ - ๓๐ มิ.ย. ๒๕๖๘
	๘.นายพรชัย สุขแสน วิชาการ - อาจารย์ พนักงานมหาวิทยาลัย	อาจารย์	ฝึกอบรม	พยาธิวิทยาภาควิชา	มหาวิทยาลัยธรรมศาสตร์	ทุนภายนอก	เต็มเวลา	๓ ปี	๑ ก.ค. ๒๕๖๖ - ๓๐ มิ.ย. ๒๕๖๙
	๙.นายพลกฤต ศรีวิทย์เศรษฐี สนับสนุน - นายแพทย์ พนักงานมหาวิทยาลัย	นายแพทย์	วุฒิปัต	เวชศาสตร์ฉุกเฉิน	มหาวิทยาลัยนวมินทราธิราช	ทุนภายนอก	เต็มเวลา	๓ ปี	๑ ก.ค. ๒๕๖๖ - ๓๐ มิ.ย. ๒๕๖๙
	๑๐.นายรักกิต กั้นโพธิ์ สนับสนุน - นายแพทย์ พนักงานมหาวิทยาลัย	นายแพทย์	วุฒิปัต	ศัลยศาสตร์ยูโรวิทยา	มหาวิทยาลัยสงขลานครินทร์	ทุนภายนอก	เต็มเวลา	๔ ปี	๑ ก.ค. ๒๕๖๖ - ๓๐ มิ.ย. ๒๕๗๐

ปี ๒๕๖๗

สาขา/กอง	ชื่อ - สกุล	ตำแหน่งงาน	ศึกษาต่อในระดับ	สาขาวิชา	สถาบัน	ประเภททุน	ในเวลา	รวมระยะเวลา	ระยะเวลาศึกษาต่อ
	๑.นายวงษ์วัชร เพลี้ยรุ่งเรือง วิชาการ - อาจารย์ พนักงานมหาวิทยาลัย	อาจารย์	ดุษฎีบัณฑิต			ทุนภายนอก	เต็มเวลา	๓๐ วัน	๓ ส.ค. ๒๕๖๖ - ๑ มี.ค. ๒๕๖๗

ข้อมูล ณ วันพุธ ที่ ๓ มกราคม ๒๕๖๗ เวลา ๑๑:๒๐ น.

เอกสารประกอบวาระที่ 1.3.5



ประกาศคณะแพทยศาสตร์

เรื่อง นโยบายการไม่รับของขวัญและของกำนัลทุกชนิดจากการปฏิบัติหน้าที่ (No Gift Policy)

คณะแพทยศาสตร์ ในฐานะองค์กรทางการศึกษาซึ่งเป็นโรงเรียนแพทย์แห่งที่ ๑๙ ของประเทศไทย ทำหน้าที่ในการผลิตบุคลากรทางการแพทย์ รวมถึงการให้บริการทั้งทางด้านวิชาการ และการให้บริการตรวจรักษาประชาชนทั่วไป มุ่งเน้นให้เป็นโรงเรียนแพทย์ชั้นนำแห่งล้านนาตะวันออก มีพันธกิจในด้านการผลิตบัณฑิตทางการแพทย์ สร้างงานวิจัยและนวัตกรรมด้านแพทยศาสตรศึกษา บริการวิชาการ บริการวิชาชีพด้านการแพทย์และสาธารณสุขที่มีคุณภาพระดับชาติและนานาชาติ รวมถึงการปฏิบัติหน้าที่ตามหลักวิชาชีพ และภาระหน้าที่อื่น ๆ ตามที่ได้รับมอบหมาย

เพื่อเสริมสร้างวัฒนธรรมและค่านิยมสุจริตในการปฏิบัติงานอย่างมีคุณธรรม จริยธรรม ไม่มีผลประโยชน์ทับซ้อนจากการปฏิบัติหน้าที่ และป้องกันการทุจริต คณะแพทยศาสตร์ จึงกำหนดนโยบาย การไม่รับของขวัญและของกำนัลทุกชนิดจากการปฏิบัติหน้าที่ (No Gift Policy) ดังนี้

๑. ผู้บริหารและบุคลากรทุกคนของคณะแพทยศาสตร์ งดรับของขวัญและของกำนัลทุกชนิดจากการปฏิบัติหน้าที่ จากบุคคลภายนอกผู้มาติดต่อคณะแพทยศาสตร์
๒. ผู้บริหารและบุคลากรทุกคนของคณะแพทยศาสตร์ งดให้ของขวัญและของกำนัลทุกชนิดแก่บุคคลภายนอกผู้มาติดต่อคณะแพทยศาสตร์
๓. ผู้บริหารและบุคลากรทุกคนของคณะแพทยศาสตร์ ต้องไม่แสวงหาเพื่อให้ได้มาซึ่งของขวัญของกำนัล หรือผลประโยชน์ที่มีขอบด้วยกฎหมาย
๔. การแสดงความยินดี การแสดงความปรารถนาดี การแสดงการต้อนรับ หรือการแสดง ความเสียใจในโอกาสต่าง ๆ ตามปกติประเพณีนิยม ควรใช้วิธีการแสดงออกด้วยการลงนามในบัตรอวยพร สมุดอวยพร บัตรแสดงความเสียใจ หรือใช้สื่อสังคมออนไลน์ แทนการให้สิ่งของ
๕. ผู้บริหารและบุคลากรทุกคนของคณะแพทยศาสตร์ มีหน้าที่แจ้งให้บุคคลภายนอกทราบถึง นโยบายดังกล่าวอย่างทั่วถึง

ประกาศ ณ วันที่ ๓๑ เดือน มกราคม พ.ศ. ๒๕๖๗

(ศาสตราจารย์ นายแพทย์สุกิจ พันธุ์พิมานมาศ)
คณบดีคณะแพทยศาสตร์



คณะแพทยศาสตร์ มหาวิทยาลัยพะเยา
ประกาศเจตจำนงสุจริต

NO Gift Policy

คณะแพทยศาสตร์ เป็นหน่วยงานที่ผู้บริหาร และบุคลากร
ไม่ให้ ไม่รับ ของขวัญและของกำนัลทุกชนิด จากการปฏิบัติหน้าที่



ศาสตราจารย์ นายแพทย์สุกิจ พันธุ์พิมานมาศ
คณบดีคณะแพทยศาสตร์

เอกสารประกอบวาระที่ 1.3.6



บันทึกข้อความ

ส่วนงาน คณะแพทยศาสตร์ งานพัสดุ โทร. ๗๐๒๔
ที่ อว ๗๓๓๒.๐๑/ ๐๑๕๐ วันที่ ๑๗ มกราคม ๒๕๖๗
เรื่อง แนวทางในการปฏิบัติงานด้านพัสดุของบุคลากร คณะแพทยศาสตร์
เรียน คณบดีคณะแพทยศาสตร์

ตามประกาศมหาวิทยาลัยพะเยา เรื่อง กำหนดระยะเวลาการส่งเอกสารเบิกจ่ายเงิน พ.ศ. ๒๕๖๓
ข้อ (๔) หมวดค่าวัสดุ แนวทางปฏิบัติ ดังนี้

๑. การจัดทำเอกสารจัดซื้อจัดจ้างในการดำเนินโครงการกรณีเงินเชื่อ ต้องได้รับการอนุมัติ
โครงการและอนุมัติค่าใช้จ่ายก่อนถึงจะดำเนินการจัดซื้อจัดจ้างได้ กรณีจัดซื้อจัดจ้างที่ไม่ใช่ในโครงการต้องได้รับ
อนุมัติค่าใช้จ่ายในการจัดซื้อจัดจ้างก่อนการดำเนินงาน

๒. ตรวจสอบร้านค้าที่จะดำเนินการจัดซื้อจัดจ้างว่ามีอยู่ในระบบ Microsoft Dynamics AX ๒๐๐๙
(ระบบงานพัสดุ) หรือไม่

(๒.๑) ถ้ามีชื่อร้านอยู่ในระบบ Microsoft Dynamics AX ๒๐๐๙ (ระบบงานพัสดุ) ให้
ดำเนินการโดยจัดทำเอกสาร มพ.ภค.๐๑ (ขออนุมัติจัดซื้อจัดจ้าง) พร้อมใบเสนอราคาร้านค้าที่จะจัดซื้อจัดจ้าง
พร้อมร้านค้าคู่เทียบ ๒ ร้าน ส่งงานพัสดุดูตรวจสอบก่อนการดำเนินโครงการ

(๒.๒) ถ้าไม่มีชื่อร้านอยู่ในระบบ Microsoft Dynamics AX ๒๐๐๙ (ระบบงานพัสดุ) ให้ผู้เสนอ
จัดซื้อจัดจ้างจัดทำแบบฟอร์มขอเพิ่มเติมข้อมูลผู้ขายในระบบ Microsoft Dynamics AX ๒๐๐๙ ส่งไปยังกองคลัง
แบบฟอร์ม ดังนี้

- หนังสือแจ้งยืนยันการขอรับเงินโดยวิธีโอนเงินเข้าบัญชีเงินฝากธนาคาร
- สำเนาใบทะเบียนภาษีมูลค่าเพิ่ม (ภ.พ.๒๐)
- สำเนาน้ำบัญชีธนาคาร
- สำเนาหนังสือรับรองการจดทะเบียนนิติบุคคล
- กรณีจัดซื้อ เช่น ชื้อของที่ระลึก , ชื้อวัสดุต่าง ๆ ต้องส่งเอกสารให้งานพัสดุก่อนวัดจัดโครงการ

๑๐ วันทำการ

- กรณีจัดจ้าง เช่น จ้างทำเสื้อ , จ้างเวที แสง สี เสียง , จ้างตกแต่งสถานที่ , จ้างทำป้าย
ต้องส่งเอกสารให้งานพัสดุก่อนวันจัดโครงการ ๑๕ วันทำการ เนื่องจากถ้าส่งเอกสารช้ากฏหมาย ไม่ให้
ออกเลขคำสั่งแต่งตั้งคณะกรรมการตรวจรับพัสดุย้อนหลัง จะมีผลทำให้เอกสารงานจัดซื้อจัดจ้างดำเนินการ
ตรวจรับพัสดุไม่ทันก่อนวันจัดโครงการ

๓. ถ้าได้รับการอนุมัติ มพ.กค.๐๑ (ขออนุมัติจัดซื้อจัดจ้าง) เรียบร้อยแล้ว งานพัสดุจะดำเนินการจัดทำเอกสาร มพ.กค.๐๒ (รายงานขอจัดซื้อจัดจ้าง) และออกคำสั่งแต่งตั้งคณะกรรมการตรวจรับพัสดุ ผู้เสนอจัดซื้อจัดจ้างดำเนินการจัดทำเอกสารรายละเอียดคุณลักษณะและแนบรูปภาพ ส่งให้งานพัสดุ พร้อมกับคณะกรรมการจัดทำร่างขอบเขตของงาน (TOR) เช่นกำกับในเอกสารให้เรียบร้อย

๔. การตรวจรับพัสดุ ถ้าในโครงการต้องส่งของก่อนวันจัดโครงการอย่างน้อย ๒ วัน จะตรวจรับพัสดุหลังวันจัดโครงการถือว่าผิดระเบียบทางพัสดุ

(๔.๑) ถ้าจัดซื้อจัดจ้างที่ไม่ใช่ในโครงการ เช่น จัดซื้อวัสดุสำนักงาน , จัดซื้อวัสดุวิทยาศาสตร์ และการแพทย์ , จัดจ้างตัดเสื้อสูท , จัดจ้างทำแผ่นพับ ให้กำหนดส่งของอย่างต่ำภายใน ๗ วัน ทั้งนี้ให้ดูความเหมาะสมระยะเวลาในการจัดซื้อจัดจ้างของแต่ละรายการด้วย

(นางสาวณัฐกานต์ นันทโกติน)
นักวิชาการพัสดุ

เรียน ดอนนี่ ดอนนี่ แพททอน
ขอเรียนมาเพื่อโปรดทราบ และเห็นพร้อม
งานพัสดุ เพื่อเรียนมาเพื่อโปรดทราบ และเห็นพร้อม
มีมติ ๑ : ๑ คนคุณแล้ว

๑๑
19/1/๑๗

เรียนเพื่อโปรดทราบ + พุดสาร



ประกาศมหาวิทยาลัยพะเยา

เรื่อง กำหนดระยะเวลาการส่งเอกสารเบิกจ่ายเงิน พ.ศ. ๒๕๖๓

โดยที่เป็นการสมควรให้มีการกำหนดระยะเวลาการส่งเอกสารเบิกจ่ายเงิน เพื่อให้การบริหารงานของมหาวิทยาลัยมีประสิทธิภาพ เกิดความคล่องตัว มีความรอบคอบและรัดกุม ตลอดจนครอบคลุมและเหมาะสมกับสถานการณ์ปัจจุบัน อาศัยอำนาจตามความในมาตรา ๓๓ แห่งพระราชบัญญัติมหาวิทยาลัยพะเยา พ.ศ. ๒๕๕๓ และความในข้อ ๕ และข้อ ๗ ของระเบียบมหาวิทยาลัยพะเยา ว่าด้วย การเงิน การบัญชี การตรวจสอบ และการจัดการทรัพย์สินของมหาวิทยาลัย พ.ศ. ๒๕๖๓ ประกอบกับมติคณะกรรมการการเงินและทรัพย์สินของมหาวิทยาลัย ในคราวประชุมวาระพิเศษ ครั้งที่ ๒/๒๕๖๓ เมื่อวันที่ ๒๕ กันยายน พ.ศ. ๒๕๖๓ จึงออกประกาศไว้ดังนี้

ข้อ ๑ ประกาศนี้เรียกว่า “ประกาศมหาวิทยาลัยพะเยา เรื่อง กำหนดระยะเวลาการส่งเอกสารเบิกจ่ายเงิน พ.ศ. ๒๕๖๓ ”

ข้อ ๒ ประกาศนี้ให้ใช้บังคับตั้งแต่วันถัดจากวันประกาศเป็นต้นไป

ข้อ ๓ ในประกาศนี้

“เอกสารเบิกเงิน” หมายความว่า ใบขอเบิกเงินและหลักฐานประกอบการเบิก
ค่าใช้จ่าย

“คณะกรรมการบริหาร” หมายความว่า คณะกรรมการบริหารมหาวิทยาลัยพะเยา

ข้อ ๔ กำหนดระยะเวลาการส่งเอกสารเบิกเงินตามหมวดเงินดังนี้

(๑) หมวดค่าจ้าง

(๑.๑) ค่าจ้างลูกจ้างชั่วคราวรายเดือน/ค่าเบี้ยประกันสังคม กำหนด
ส่งเอกสารเบิกเงิน ภายในวันที่ ๑๕ ของเดือนถัดไป

(๑.๒) ค่าจ้างลูกจ้างชั่วคราวรายวัน/ค่าเบี้ยประกันสังคม กำหนดส่ง
เอกสารเบิกเงิน ภายในวันที่ ๑๕ ของเดือนถัดไป

(๒) หมวดค่าตอบแทน

(๒.๑) ค่าตอบแทนการปฏิบัติงานนอกเวลาทำการ กำหนดส่งเอกสารเบิกเงิน ภายในวันที่ ๑๕ ของเดือนถัดไป

(๒.๒) ค่าตอบแทนนิสิตช่วยงาน กำหนดส่งเอกสารเบิกเงิน ภายในวันที่ ๑๕ ของเดือนถัดไป

(๒.๓) ทุนอุดหนุนการศึกษานิสิต กำหนดส่งเอกสารเบิกเงิน ภายในวันที่ ๑๕ ของเดือนถัดไป

(๒.๔) ค่าตอบแทนการสอนภาคฤดูร้อน กำหนดส่งเอกสารเบิกเงิน ภายในวันที่ ๑๕ ของเดือนถัดไปหลังสิ้นสุดภาคการศึกษาฤดูร้อน

(๒.๕) ค่าตอบแทนการสอนอาจารย์พิเศษ กำหนดส่งเอกสารเบิกเงิน ภายใน ๑๕ วันหลังจากเสร็จสิ้นการสอน

(๓) หมวดค่าใช้จ่าย

(๓.๑) ค่าใช้จ่ายในการเดินทางไปปฏิบัติงาน กำหนดส่งเอกสารเบิกเงิน ภายใน ๑๕ วันหลังเสร็จสิ้นการเดินทาง

(๓.๒) เงินสนับสนุนค่าลงเรียนหรือสอบภาษาต่างประเทศของบุคลากร กำหนดส่งเอกสารเบิกเงินภายใน ๑๕ วันหลังจากมีการลงทะเบียนเรียนหรือสอบภาษาต่างประเทศ

(๓.๓) ค่าเลี้ยงรับรอง ส่งเอกสารเบิกเงินภายในวันที่ ๑๕ ของเดือนถัดไป

(๓.๔) ค่าจ้างเหมาบริการรายเดือนทุกประเภท เช่น ค่าเช่ารถ ค่าจ้างเหมาทำความสะอาด ค่าบริการรักษาความปลอดภัย ค่าเช่าคอมพิวเตอร์ ฯลฯ กำหนดส่งเอกสารเบิกเงิน ภายใน ๕ วันทำการ หลังจากการตรวจรับพัสดุ

(๔) หมวดค่าวัสดุ

(๔.๑) ค่าวัสดุทุกประเภท กำหนดส่งเอกสารเบิกเงิน ภายใน ๕ วันทำการ หลังจากการตรวจรับพัสดุ

(๕) หมวดค่าครุภัณฑ์ ที่ดิน และสิ่งปลูกสร้าง

(๕.๑) ครุภัณฑ์ กำหนดส่งเอกสารเบิกเงิน ภายใน ๕ วันทำการ หลังการตรวจรับพัสดุ

(๕.๒) สิ่งปลูกสร้าง ส่วนปรับปรุงอาคาร กำหนดส่งเอกสารเบิกเงิน ภายใน ๕ วันทำการ หลังการตรวจรับพัสดุ

(๕.๓) หมวดค่าสาธารณูปโภค เช่น ค่าไฟฟ้า ค่าโทรศัพท์ ค่าน้ำประปา ค่าไปรษณีย์ ค่าเช่าระบบอินเทอร์เน็ตและวงจรรสื่อสาร กำหนดส่งเอกสารเบิกเงิน ภายในวันที่ ๑๕ ของเดือนถัดไป

(๕.๔) ค่าใช้จ่าย...

(๕.๔) ค่าใช้จ่ายโครงการในแผนปฏิบัติการ กำหนดส่งเอกสารเบิกเงิน ภายใน ๓๐ วันหลังเสร็จสิ้นโครงการหรือเสร็จสิ้นการดำเนินงานตามแผนการดำเนินงาน

ข้อ ๕ กรณีผู้ขอเบิกเงินไม่สามารถส่งเอกสารเบิกเงินตามระยะเวลาที่กำหนดใน ข้อ ๔ ให้ผู้ขอเบิกเงินทำหนังสือชี้แจงเหตุผลความจำเป็นต่อคณะกรรมการบริหารและอาจถือเป็น เหตุของโทษทางวินัยได้

ข้อ ๖ ให้อธิการบดีเป็นผู้รักษาการตามประกาศนี้ กรณีที่มีปัญหาเกี่ยวกับการบังคับ ใช้หรือการปฏิบัติตามประกาศนี้ ให้อธิการบดีมีอำนาจตีความและวินิจฉัยชี้ขาด การตีความและการ วินิจฉัยของอธิการบดีให้ถือเป็นที่สุด

ประกาศ ณ วันที่ ๑๐ กันยายน พ.ศ. ๒๕๖๓

อนุมัติเมื่อ.....	๒๕ ก.ย. ๒๕๖๓
ลงนามเมื่อ.....	๓๐ ก.ย. ๒๕๖๓
มีผลบังคับใช้ตั้งแต่.....	๑ ต.ค. ๒๕๖๓

(รองศาสตราจารย์ ดร.สุภกร พงศบางโพธิ์)
อธิการบดีมหาวิทยาลัยพะเยา



กิจกรรมเสียงสะท้อนจากนิสิต คณะแพทยศาสตร์ มหาวิทยาลัยพะเยา



ข้อมูลทั่วไป

- จำนวนนิสิตเข้าร่วมโครงการ 112 คน
 - สาขาแพทยศาสตร์ (preclinic) 75 คน
 - สาขาปฏิบัติการฉุกเฉินการแพทย์ (ชั้นปี1-3) 37 คน
- นำเสนอข้อคิดเห็นด้านการเรียน ด้านกิจกรรม และด้านอื่นๆ



ด้านการเรียน

- สถานที่เรียน
 - ห้องเรียนไม่เพียงพอกับนิสิตทั้ง 2 สาขา
 - นำเสนอห้องเรียนรวม slope
 - ขาดอาคารเรียนคณะ
 - ห้องอ่านหนังสือ/ห้องสมุดคณะ/co-working space 24 ชั่วโมง
- อุปกรณ์ประกอบการเรียนการสอนไม่เพียงพอ/ชำรุด
 - Projector ชำรุด สีเพี้ยน
 - สาย/เสียงไมโครโฟนไม่ชัดเจน
 - ระบบปรับอากาศ OPD3 มีน้ำรั่วออกมาบ่อย
 - ปลั๊กไฟไม่เพียงพอต่อการใช้งาน



ด้านการเรียน

- หลักสูตรการเรียนการสอน
 - เสนอให้มีอาจารย์แพทย์เข้าร่วม case study มากขึ้น
 - เวลาเรียนในบาง block/system ยังน้อยเกินไป



ด้านกิจกรรม

- ขาดสถานที่ในการจัดเตรียมและดำเนินกิจกรรมของคณะและส่วนกลาง
- เพิ่มพื้นที่สำหรับกิจกรรมนอกเวลา เช่น สนามกีฬา ห้องฟิตเนส ห้องซ้อมดนตรี
- เพิ่มกิจกรรมคลายเครียด/กิจกรรมนอกห้องเรียนให้กับนิสิต
- รถขนของในการจัดกิจกรรม



ด้านอื่นๆ

- บริการหอพักนิสิตแพทย์
- กิจกรรม/ความสัมพันธ์ของนิสิตทั้ง 2 สาขา ยังน้อย
- เพิ่มช่องทางในการติดต่อคณะหรืออาจารย์
- ใช้งบประมาณส่วนตัว เพื่อซื้ออุปกรณ์ฝึก เช่น ถุงมือ dispose
- การประสานงาน/การกระจายงาน/ช่องทางการติดต่อเจ้าหน้าที่

เอกสารประกอบวาระที่ 1.4.2



สถานที่รายงานตัวและซ้อมย่อย

วันที่ 6 กุมภาพันธ์ 2567

คณะ	สถานที่รายงานตัวและซ้อมย่อย	เวลานัดหมาย
คณะเกษตรศาสตร์ฯ	CE10206	08.00 น.
คณะสัตวแพทยศาสตร์	PKY6	08.00 น.
คณะเทคโนโลยีสารสนเทศฯ	ห้องประชุมเมืองพะเยา	07.00 น.
คณะนิติศาสตร์	PKY4, PKY5, C201, C202	06.30 น.
คณะพยาบาลศาสตร์	CE11302, CE11303, CE11304	08.00 น.
คณะพลังงานและสิ่งแวดล้อม	C203, C204	08.00 น.
คณะแพทยศาสตร์	UB001, UB002, CE07309	05.30 น.
คณะเภสัชศาสตร์	คณะเภสัชศาสตร์	07.00 น.
คณะรัฐศาสตร์และสังคมศาสตร์	PKY2, PKY3	06.00 น.
คณะบริหารธุรกิจและนิติศาสตร์	PKY1, C101	06.00 น.
คณะวิทยาศาสตร์	ห้องหลัก CE04206 ห้องย่อย CE04202, CE04203, CE04204, CE03203, CE03204, CE03205	08.00 น.
คณะวิทยาศาสตร์การแพทย์	CE02401	07.00 น.
คณะวิศวกรรมศาสตร์	ห้องหลัก CE07208 ห้องย่อย CE07201, CE07202, CE07203, CE07212, CE07213, CE07214	06.30 น.
คณะศิลปศาสตร์	ห้องหลัก UB005 ห้องย่อย CE05202, CE05203, CE05204, CE05206, CE05302, CE05303, CE05304, E06203, CE06204, CE06205, CE06303, CE06304, CE06305	05.30 น.
คณะสถาปัตยกรรมศาสตร์ฯ	ห้องเอนกประสงค์ ชั้น 1 คณะสถาปัตย์	07.30 น.
คณะสหเวชศาสตร์	CE11202, CE11203, CE11204, CE11206	07.30 น.
วิทยาลัยการศึกษาศึกษา	UB003, UB004 และ ลานชั้น 2 อาคารอุบลี	06.00 น.
คณะสาธารณสุขศาสตร์	UB001, UB002, CE07309	05.30 น.



กำหนดการ พิธีพระราชทานปริญญาบัตร

มหาวิทยาลัยพะเยา ประจำปีการศึกษา 2565



วันฝึกซ้อมย่อย

6 กุมภาพันธ์ 2567

วันฝึกซ้อมใหญ่

7 กุมภาพันธ์ 2567

พิธีมอบปริญญาบัตร

8 กุมภาพันธ์ 2567



graduate.up.ac.th



UPgraduation



054466666 ต่อ 6291

เอกสารประกอบวาระที่ 1.4.3



กำหนดการ

โครงการ Pre clinic to clinic ปีการศึกษา ๒๕๖๖

วันอาทิตย์ ที่ ๒๗ กุมภาพันธ์ ๒๕๖๗

เวลา ๐๘.๓๐ – ๐๙.๐๐ น.	ลงทะเบียน ห้อง UB002 อาคาร ๙๙ ปี พระอุบาลีคุณูปมาจารย์
เวลา ๐๙.๐๐ – ๐๙.๑๐ น.	ขบวนป้ายคณะและธง อาจารย์และพี่ปี ๓ เข้าห้องพิธี
เวลา ๐๙.๑๐ – ๐๙.๓๐ น.	เริ่มพิธีการ พิธีกร กล่าวเชิญ นายแพทย์วิรัชเทพ แตนเขต ผู้ช่วยคณบดีฝ่ายวิจัย วิเทศสัมพันธ์และกิจการนิสิต กล่าวรายงานวัตถุประสงค์ พิธีกรเชิญประธาน (ศาสตราจารย์ นายแพทย์สุกิจ พันธุ์พิมานมาศ) กล่าวเปิดงาน
เวลา ๐๙.๓๐ – ๑๐.๓๐ น.	พิธีกรกล่าวเชิญประธาน (ศาสตราจารย์ นายแพทย์สุกิจ พันธุ์พิมานมาศ) และคณาจารย์ เริ่มพิธีมอบเสื้อกาวน์
เวลา ๑๐.๓๐ – ๑๐.๔๕ น.	นิสิตแพทย์กล่าวปฏิญาณจรรยาบรรณนิสิตแพทย์ ๑๓ ข้อ
เวลา ๑๐.๔๕ – ๑๑.๐๐ น.	พิธีกรเชิญประธาน (ศาสตราจารย์ นายแพทย์สุกิจ พันธุ์พิมานมาศ) ให้โอวาทแก่นิสิตแพทย์ ผู้เข้าร่วมโครงการร่วมถ่ายรูปเป็นที่ระลึก
เวลา ๑๑.๐๐ – ๑๑.๓๐ น.	กิจกรรมบอกเล่าประสบการณ์จากพี่คลินิกสู่น้องปรีคลินิก
เวลา ๑๑.๓๐ – ๑๑.๔๕ น.	คลิปแสดงความยินดีจากคณบดี อาจารย์และพี่คลินิก
เวลา ๑๑.๔๕ – ๑๒.๐๐ น.	นิสิตแพทย์ร่วมร้องเพลงนามแพทย์พะเยา และเพลงเปลวเทียน
เวลา ๑๒.๐๐ – ๑๓.๐๐ น.	รับประทานอาหารกลางวันและอาหารว่าง

***** **หมายเหตุ** กำหนดการเปลี่ยนแปลงได้ตามความเหมาะสม



กำหนดการ

โครงการแสดงความยินดีกับนิสิตสำเร็จการศึกษาชั้นปรีคลินิก (Byenior) ปีการศึกษา ๒๕๖๖ วันอาทิตย์ ที่ ๒๗ กุมภาพันธ์ ๒๕๖๗

เวลา ๑๘.๐๐ - ๑๘.๓๐ น.	เริ่มลงทะเบียนที่โรงแรม เกทเวย์ พะเยา
เวลา ๑๘.๓๐ - ๑๙.๐๐ น.	ศาสตราจารย์ นายแพทย์สุกิจ พันธุ์พิมานมาศ คณบดีคณะแพทยศาสตร์ร่วมกล่าวให้โอวาทและให้กำลังใจ แก่นิสิตแพทย์ ชั้นปีที่ ๓
เวลา ๑๙.๐๐ - ๑๙.๓๐ น.	คณาจารย์ และนิสิตแพทย์ทุกชั้นปี ร่วมรับประทานอาหาร
เวลา ๑๙.๓๐ - ๒๐.๐๐ น.	กิจกรรม ก่อนบาย(เนียร์) ขอขายเพื่อน
เวลา ๒๐.๐๐ - ๒๐.๓๐ น.	คลิปวิดีโอแสดงความยินดี และรวมภาพประทับใจ ของนิสิตแพทย์ชั้นปีที่ ๓
เวลา ๒๐.๓๐ - ๒๓.๐๐ น.	การแสดงวงดนตรีของนิสิตแพทย์เพื่อร่วมแสดงความยินดี

***** **หมายเหตุ** กำหนดการเปลี่ยนแปลงได้ตามความเหมาะสม

เอกสารประกอบวาระที่ 1.4.4

ตารางสรุปเหรียญรางวัลการแข่งขันกีฬาเข็มสัมพันธ์ครั้งที่ 33 🏆



ตารางสรุปเหรียญรางวัล
33 RD SYRINGE GAMES

ที่	สถาบัน	ทอง	เงิน	ทองแดง	รวม
1	KKU	21	7	10	38
2	SI	12	28	17	57
3	CMU	12	7	15	34
4	CU	11	12	13	36
5	RSU	7	6	3	16
6	PSCM	7	-	4	11
7	RA	6	6	5	17
8	NU (HOST)	5	7	9	21
9	SWU	5	3	10	18
10	BM	4	2	3	9
11	PCM	1	9	7	17
12	TU	1	2	6	9
13	SU	1	2	-	3
14	MSU	1	1	3	5
15	KMITL	1	1	2	4
16	UP	1	1	1	3
17	PI	1	1	-	2
18	UBU	1	-	1	2
19	PNU	-	1	2	3
20	PSU	-	1	-	1
20	BUU	-	1	-	1
22	SUT	-	-	2	2
-	BTU	-	-	-	-
-	MFU	-	-	-	-
-	WTU	-	-	-	-
-	WU	-	-	-	-

sponsored by



เอกสารประกอบวาระที่ 4.1.1

เอกสารแนบท้ายประกาศคณะกรรมการพิจารณาตำแหน่งทางวิชาการมหาวิทยาลัยพะเยา
เรื่อง หลักเกณฑ์และวิธีการประเมินผลการสอน พ.ศ. ๒๕๖๕

แบบฟอร์ม มพ.ปส. ๒

แบบสรุปประเมินผลการสอน

ชื่อ-สกุล ผู้เสนอผลงาน...นายแพทย์วงษ์วัชร...เหล็กขลุ่ยเรือง...สังกัดหลักสูตร...แพทยศาสตรบัณฑิต...
คณะ.....แพทยศาสตร์.....เสนอขอแต่งตั้งให้ดำรงตำแหน่ง.....ผู้ช่วยศาสตราจารย์...
ในสาขาวิชา.....ออร์โธปิดิกส์ (๒๑๖๖).....อนุสาขาวิชา.....

คณะอนุกรรมการ	คะแนนที่ได้
ประธานอนุกรรมการ	๓.๕๐
อนุกรรมการ ๑	๓.๑๐
อนุกรรมการ ๒	๓.๙๐
คะแนนเฉลี่ยคณะอนุกรรมการ	๓.๕๐

สรุปผลการประเมินจาก มพ.ปส. 1 **โดยคิดเฉลี่ยคะแนนจากคณะอนุกรรมการทุกท่านเป็นการตัดสินผล**

คะแนน น้อยกว่า ๒.๐๐ = ไม่ผ่านการประเมิน คะแนน ๒.๐๐ - ๒.๙๙ = มีความชำนาญในการสอน

คะแนน ๓.๐๐ - ๔.๐๐ = มีความชำนาญพิเศษในการสอน

สรุปผลการประเมิน ผ่านการประเมิน
 ไม่ผ่านการประเมิน

.....ประธานอนุกรรมการ
(.....ศ.นพ.สุกิจ พันธุ์พิมานมาศ.....)

.....อนุกรรมการ
(.....นพ.สรวิศ บุญญสี.....)

.....อนุกรรมการ
(.....รศ.ดร.วัชรภรณ์ ช่อลำเจียก.....)

.....เลขานุการ
(.....นางสาววณิศรา หนูตอ.....)

วันที่ประเมิน.....

เอกสารแนบท้ายประกาศคณะกรรมการพิจารณาตำแหน่งทางวิชาการมหาวิทยาลัยพะเยา
เรื่อง หลักเกณฑ์และวิธีการประเมินผลการสอน พ.ศ. ๒๕๖๕

แบบฟอร์ม มพ.ปส. ๔

แบบสรุปการประเมินคุณภาพ

เอกสารหลักฐานที่ใช้ในการประเมินผลการสอน

ชื่อ-สกุล ผู้เสนอผลงาน...นายแพทย์รุ่งเรือง...เหล็กรุ่งเรือง...สังกัดหลักสูตร...แพทยศาสตรบัณฑิต...
คณะ.....แพทยศาสตร์.....เสนอขอแต่งตั้งให้ดำรงตำแหน่ง...ผู้ช่วยศาสตราจารย์...
ในสาขาวิชา.....ออร์โธปิดิกส์...(๒๑๖๖).....อนุสาขาวิชา.....

คณะอนุกรรมการ	คะแนนที่ได้
ประธานอนุกรรมการ	๓.๖๐
อนุกรรมการ ๑	๓.๓๐
อนุกรรมการ ๒	๓.๙๐
คะแนนเฉลี่ยคณะอนุกรรมการ	๓.๖๐

สรุปผลการประเมินจาก มพ.ปส. 3 **โดยคิดเฉลี่ยคะแนนจากคณะอนุกรรมการทุกท่านเป็นการตัดสิน
ผล**

เกณฑ์การประเมิน

ค่าคะแนน	การประเมิน	คุณภาพ
น้อยกว่า ๒.๐๐	ไม่ผ่านการประเมิน	ต้องปรับปรุง
๒.๐๐-๒.๗๕	ผ่านการประเมิน	ดี
๒.๗๖-๓.๕๐	ผ่านการประเมิน	ดีมาก
๓.๕๑ ขึ้นไป	ผ่านการประเมิน	ดีเด่น

โดยคิดเฉลี่ยคะแนนจากคณะอนุกรรมการทุกท่านเป็นการตัดสินผล

สรุปผลการประเมิน ผ่านการประเมิน
 ให้มีการปรับปรุงแก้ไขและจัดส่งมายังคณะอนุกรรมการภายใน ๑๕ วัน
 ไม่ผ่านการประเมิน

.....ประธานอนุกรรมการอนุกรรมการ
(..ศ.นพ.สุกิจ พันธุ์พิมานมาศ.....) (.....นพ.สรวิศ นุญญลี.....)

.....อนุกรรมการเลขานุการ
(...รศ.ดร.วัชรภรณ์ ช่อลำเจียก...) (.....นางสาววนิตรา หนูตอ.....)

เอกสารแนบท้ายประกาศคณะกรรมการพิจารณาตำแหน่งทางวิชาการมหาวิทยาลัยพะเยา
เรื่อง หลักเกณฑ์และวิธีการประเมินผลการสอน พ.ศ. ๒๕๖๕

แบบฟอร์ม มพ.ปส. ๕

แบบรายงานการประเมินผลการสอนของคณะกรรมการประเมินผลการสอน
ต่อคณะกรรมการประจำคณะ

ส่วนที่ ๑ ข้อมูลทั่วไปของผู้ขอตำแหน่ง

ชื่อ-สกุลของผู้ขอตำแหน่ง.....นายแพทย์วงษ์วัชรินทร์ เหลี่ยมรุ่งเรือง.....
สังกัดหลักสูตร.....แพทยศาสตรบัณฑิต.....คณะ.....แพทยศาสตร์.....

เพื่อการขอตำแหน่งเป็น

- ผู้ช่วยศาสตราจารย์
 รองศาสตราจารย์

สาขาวิชาที่ขอตำแหน่ง.....ออร์โธปิดิกส์ (๒๑๖๖).....อนุสาขาวิชา.....

โดยวิธี ปกติ พิเศษ

รายละเอียด	ผลการประเมิน	ข้อเสนอแนะ
๑. ผลการสอน	<input type="checkbox"/> ไม่ผ่านการประเมิน <input type="checkbox"/> ข้านาญการสอน <input checked="" type="checkbox"/> ข้านาญพิเศษในการสอน	
๒. ปริมาณและคุณภาพของ <input checked="" type="checkbox"/> เอกสารแบบที่ ๑ (เอกสารประกอบการสอน) <input type="checkbox"/> เอกสารแบบที่ ๒ (เอกสารคำสอน)	<input type="checkbox"/> ไม่ผ่านการประเมิน <input type="checkbox"/> ผลงานมีคุณภาพดี <input type="checkbox"/> ผลงานมีคุณภาพดีมาก <input checked="" type="checkbox"/> ผลงานมีคุณภาพดีเด่น	

ส่วนที่ ๒ สรุปผลการประเมิน

ระดับการขอกำหนด ตำแหน่ง	เกณฑ์	การตัดสินผล
<input checked="" type="checkbox"/> ผู้ช่วยศาสตราจารย์	<p>ต้องได้รับผลการประเมินครบทั้ง ๓ ข้อ ดังนี้</p> <p>๑. <input type="checkbox"/> มีความชำนาญในการสอน หรือ <input checked="" type="checkbox"/> มีความชำนาญพิเศษในการสอน หรือ <input type="checkbox"/> ผลประเมินการสอนตามกรอบ มาตรฐานอาจารย์มืออาชีพ (UP-PSF) <input type="checkbox"/> ระดับ ๒ <input type="checkbox"/> ระดับ ๓ <input type="checkbox"/> ระดับ ๔</p> <p>และ</p> <p>๒. <input type="checkbox"/> ผลงานมีคุณภาพดี หรือ <input type="checkbox"/> ผลงานมีคุณภาพดีมาก หรือ <input checked="" type="checkbox"/> ผลงานมีคุณภาพดีเด่น</p> <p>และ</p> <p>๓. ปริมาณของงาน <input checked="" type="checkbox"/> เหมาะสม <input type="checkbox"/> ไม่เหมาะสม</p>	<input checked="" type="checkbox"/> ผ่านการประเมิน <input type="checkbox"/> ไม่ผ่านการประเมิน
<input type="checkbox"/> รองศาสตราจารย์	<p>ต้องได้รับผลการประเมินครบทั้ง ๓ ข้อ ดังนี้</p> <p>๑. <input type="checkbox"/> มีความชำนาญพิเศษในการสอน หรือ <input type="checkbox"/> ผลประเมินการสอนตามกรอบ มาตรฐานอาจารย์มืออาชีพ (UP-PSF) <input type="checkbox"/> ระดับ ๓ <input type="checkbox"/> ระดับ ๔</p> <p>และ</p> <p>๒. <input type="checkbox"/> ผลงานมีคุณภาพดี หรือ <input type="checkbox"/> ผลงานมีคุณภาพดีมาก หรือ <input type="checkbox"/> ผลงานมีคุณภาพดีเด่น</p> <p>และ</p> <p>๓. ปริมาณของงาน <input type="checkbox"/> เหมาะสม <input type="checkbox"/> ไม่เหมาะสม</p>	<input type="checkbox"/> ผ่านการประเมิน <input type="checkbox"/> ไม่ผ่านการประเมิน

ลงชื่อ.....

(ศวสตราจารย์ นายแพทย์สุกิจ พันธุ์พิมานมณฑล)

ประธานอนุกรรมการประเมินผลการสอน

วันที่ประเมิน.....

เอกสารแนบท้ายประกาศคณะกรรมการพิจารณาตำแหน่งทางวิชาการมหาวิทยาลัยพะเยา
เรื่อง หลักเกณฑ์และวิธีการประเมินผลการสอน พ.ศ. ๒๕๖๕

แบบฟอร์ม มพ.ปส. ๖

แบบสรุปรายงานการประเมินผลการสอนต่อคณะกรรมการพิจารณาตำแหน่งทางวิชาการ

- ขอประเมินการสอนโดยวิธีปกติ
 ขอประเมินการสอนล่วงหน้า

ส่วนที่ ๑ ข้อมูลทั่วไปของผู้ขอตำแหน่ง (ให้กรอก ใน นี้)

ชื่อ-สกุล.....นายแพทย์วงษ์วิฑูร์ เหลืองรุ่งเรือง.....

สังกัดหลักสูตร.....แพทยศาสตรบัณฑิต.....คณะ.....แพทยศาสตร์.....

เพื่อการขอตำแหน่งเป็น

- ผู้ช่วยศาสตราจารย์ รองศาสตราจารย์

สาขาวิชาที่ขอตำแหน่ง.....อำนวยการปฏิบัติการ (๒๑๖๖).....อนุสาขาวิชา.....

โดยวิธี ปกติ พิเศษ

ส่วนที่ ๒ สรุปผลการประเมิน (ให้กรอก ใน นี้)

ระดับการขอตำแหน่ง	การตัดสินผล	ผลการประเมิน
<input checked="" type="checkbox"/> ผู้ช่วยศาสตราจารย์	<input checked="" type="checkbox"/> ผ่านการประเมิน <input type="checkbox"/> ไม่ผ่านการประเมิน	๑. <input type="checkbox"/> ชำนาญ <input checked="" type="checkbox"/> ชำนาญพิเศษ ในการสอน หรือ ผลประเมินการสอนตามกรอบมาตรฐานอาจารย์มือ อาชีพ (UP-PSF) <input type="checkbox"/> ระดับ ๒ <input type="checkbox"/> ระดับ ๓ <input type="checkbox"/> ระดับ ๔ ๒. ผลงานมีคุณภาพ <input type="checkbox"/> ดี <input type="checkbox"/> ดีมาก <input checked="" type="checkbox"/> ดีเด่น ๓. ปริมาณของงาน <input checked="" type="checkbox"/> เหมาะสม <input type="checkbox"/> ไม่เหมาะสม
<input type="checkbox"/> รองศาสตราจารย์	<input type="checkbox"/> ผ่านการประเมิน <input type="checkbox"/> ไม่ผ่านการประเมิน	๑. <input type="checkbox"/> ชำนาญพิเศษ ในการสอน หรือ ผลประเมินการสอนตามกรอบมาตรฐานอาจารย์มือ อาชีพ (UP-PSF) <input type="checkbox"/> ระดับ ๓ <input type="checkbox"/> ระดับ ๔ ๒. ผลงานมีคุณภาพ <input type="checkbox"/> ดี <input type="checkbox"/> ดีมาก <input type="checkbox"/> ดีเด่น ๓. ปริมาณของงาน <input type="checkbox"/> เหมาะสม <input type="checkbox"/> ไม่เหมาะสม

โดยผ่านการพิจารณาจากคณะกรรมการประจำคณะ/วิทยาลัย...คณะแพทยศาสตร์.....
ในการประชุม ครั้งที่๑...../.....๒๕๖๗/ เมื่อวันที่.....๒๒ มกราคม ๒๕๖๗.....

ลงชื่อ.....
(...ศาสตราจารย์ นายแพทย์สุกิจ พันธุ์พิมานมาศ...)

คณบดีแพทยศาสตร์

เอกสารประกอบวาระที่ 4.1.2

เอกสารแนบท้ายประกาศคณะกรรมการพิจารณาตำแหน่งทางวิชาการมหาวิทยาลัยพะเยา
เรื่อง หลักเกณฑ์และวิธีการประเมินผลการสอน พ.ศ. ๒๕๖๕

แบบฟอร์ม มพ.ปส. ๒

แบบสรุปรประเมินผลการสอน

ชื่อ-สกุล ผู้เสนอผลงาน...นายแพทย์ภวณัฒนชาติ สุวสิทธิ์.....สังกัดหลักสูตร...แพทยศาสตรบัณฑิต...
คณะ.....แพทยศาสตร์.....เสนอขอแต่งตั้งให้ดำรงตำแหน่ง.....ผู้ช่วยศาสตราจารย์พิเศษ.
ในสาขาวิชา.....อายุรศาสตร์...(๒๑.๓๑).....อนุสาขาวิชา.....-

คณะอนุกรรมการ	คะแนนที่ได้
ประธานอนุกรรมการ	๓.๕๐
อนุกรรมการ ๑	๓.๓๐
อนุกรรมการ ๒	๓.๕๐
คะแนนเฉลี่ยคณะอนุกรรมการ	๓.๔๓

สรุปผลการประเมินจาก มพ.ปส. 1 **โดยคิดเฉลี่ยคะแนนจากคณะอนุกรรมการทุกท่านเป็นการตัดสินผล**

คะแนน น้อยกว่า ๒.๐๐ = ไม่ผ่านการประเมิน คะแนน ๒.๐๐ - ๒.๙๙ = มีความชำนาญในการสอน
คะแนน ๓.๐๐ - ๔.๐๐ = มีความชำนาญพิเศษในการสอน

สรุปผลการประเมิน ผ่านการประเมิน
 ไม่ผ่านการประเมิน

.....ประธานอนุกรรมการ
(.....ศ.นพ.สุกิจ พันธุ์พิมานมาศ.....)

.....อนุกรรมการ
(..... นพ.สรวิศ บุญญจี.....)

.....อนุกรรมการ
(.....ผศ.ดร.ประจวบ แหลมหลัก.....)

.....เลขาธิการ
(.....นางสาววนิศา นนุต.....)

วันที่ประเมิน.....

**เอกสารแนบท้ายประกาศคณะกรรมการพิจารณาตำแหน่งทางวิชาการมหาวิทยาลัยพะเยา
เรื่อง หลักเกณฑ์และวิธีการประเมินผลการสอน พ.ศ. ๒๕๖๕**

แบบฟอร์ม มพ.ปส. ๔

แบบสรุปการประเมินคุณภาพ

เอกสารหลักฐานที่ใช้ในการประเมินผลการสอน

ชื่อ-สกุล ผู้เสนอผลงาน...นายแพทย์ภวณัฒนชาติ.สุริสิทธิ์.....สังกัดหลักสูตร...แพทยศาสตรบัณฑิต..
คณะ.....แพทยศาสตร์.....เสนอขอแต่งตั้งให้ดำรงตำแหน่ง.....ผู้ช่วยศาสตราจารย์พิเศษ...
ในสาขาวิชา.....อายุรศาสตร์...(๒๑๓๑).....อนุสาขาวิชา.....

คณะอนุกรรมการ	คะแนนที่ได้
ประธานอนุกรรมการ	๓.๕๐
อนุกรรมการ ๑	๓.๘๐
อนุกรรมการ ๒	๓.๔๐
คะแนนเฉลี่ยคณะอนุกรรมการ	๓.๕๖

สรุปผลการประเมินจาก มพ.ปส. 3 **โดยคิดเฉลี่ยคะแนนจากคณะอนุกรรมการทุกท่านเป็นการตัดสินผล**

เกณฑ์การประเมิน

ค่าคะแนน	การประเมิน	คุณภาพ
น้อยกว่า ๒.๐๐	ไม่ผ่านการประเมิน	ต้องปรับปรุง
๒.๐๐-๒.๗๕	ผ่านการประเมิน	ดี
๒.๗๖-๓.๕๐	ผ่านการประเมิน	ดีมาก
๓.๕๑ ขึ้นไป	ผ่านการประเมิน	ดีเด่น

โดยคิดเฉลี่ยคะแนนจากคณะอนุกรรมการทุกท่านเป็นการตัดสินผล

สรุปผลการประเมิน ผ่านการประเมิน
 ให้มีการปรับปรุงแก้ไขและจัดส่งมายังคณะอนุกรรมการภายใน ๑๕ วัน
 ไม่ผ่านการประเมิน

.....ประธานอนุกรรมการอนุกรรมการ
 (...ศ.นพ.สุกิจ พันธุ์พิมานมาศ...) (...นพ.สรวิศ.บุญญธิ์.....)

.....อนุกรรมการเลขาธิการ
 (...ผศ.ดร.ประจวบ.หม่อมหลัก...) (...นางสาววณิชรา.หนูตอ.....)

วันที่ประเมิน.....

เอกสารแนบท้ายประกาศคณะกรรมการพิจารณาตำแหน่งทางวิชาการมหาวิทยาลัยพะเยา
เรื่อง หลักเกณฑ์และวิธีการประเมินผลการสอน พ.ศ. ๒๕๖๕

แบบฟอร์ม มพ.ปส. ๕

แบบรายงานการประเมินผลการสอนของคณะอนุกรรมการประเมินผลการสอน
ต่อคณะกรรมการประจำคณะ

ส่วนที่ ๑ ข้อมูลทั่วไปของผู้ขอกำหนดตำแหน่ง

ชื่อ-สกุลของผู้ขอกำหนดตำแหน่ง.....นายแพทย์กมลบัณฑิต สุรสิทธิ์.....

สังกัดหลักสูตร.....แพทยศาสตรบัณฑิต.....คณะ.....แพทยศาสตร์.....

เพื่อการขอกำหนดตำแหน่งเป็น

- ผู้ช่วยศาสตราจารย์
 รองศาสตราจารย์

สาขาวิชาที่ขอกำหนดตำแหน่ง.....อายุรศาสตร์ (๒๑๓๑).....อนสาขาวิชา.....

โดยวิธี ปกติ พิเศษ

รายละเอียด	ผลการประเมิน	ข้อเสนอแนะ
๑. ผลการสอน	<input type="checkbox"/> ไม่ผ่านการประเมิน <input type="checkbox"/> ขำนาญการสอน <input checked="" type="checkbox"/> ขำนาญพิเศษในการสอน	
๒. ปริมาณและคุณภาพของ <input checked="" type="checkbox"/> เอกสารแบบที่ ๑ (เอกสารประกอบการสอน) <input type="checkbox"/> เอกสารแบบที่ ๒ (เอกสารคำสอน)	<input type="checkbox"/> ไม่ผ่านการประเมิน <input type="checkbox"/> ผลงานมีคุณภาพดี <input type="checkbox"/> ผลงานมีคุณภาพดีมาก <input checked="" type="checkbox"/> ผลงานมีคุณภาพดีเด่น	

ส่วนที่ ๒ สรุปผลการประเมิน

ระดับการข้อกำหนด ตำแหน่ง	เกณฑ์	การตัดสินผล
<input checked="" type="checkbox"/> ผู้ช่วยศาสตราจารย์	<p>ต้องได้รับผลการประเมินครบทั้ง ๓ ข้อ ดังนี้</p> <p>๑. <input type="checkbox"/> มีความชำนาญในการสอน หรือ <input checked="" type="checkbox"/> มีความชำนาญพิเศษในการสอน หรือ <input type="checkbox"/> ผลประเมินการสอนตามกรอบ มาตรฐานอาจารย์มืออาชีพ (UP-PSF) <input type="checkbox"/> ระดับ ๒ <input type="checkbox"/> ระดับ ๓ <input type="checkbox"/> ระดับ ๔</p> <p>และ</p> <p>๒. <input type="checkbox"/> ผลงานมีคุณภาพดี หรือ <input type="checkbox"/> ผลงานมีคุณภาพดีมาก หรือ <input checked="" type="checkbox"/> ผลงานมีคุณภาพดีเด่น</p> <p>และ</p> <p>๓. ปริมาณของงาน <input checked="" type="checkbox"/> เหมาะสม <input type="checkbox"/> ไม่เหมาะสม</p>	<input checked="" type="checkbox"/> ผ่านการประเมิน <input type="checkbox"/> ไม่ผ่านการประเมิน
<input type="checkbox"/> รองศาสตราจารย์	<p>ต้องได้รับผลการประเมินครบทั้ง ๓ ข้อ ดังนี้</p> <p>๑. <input type="checkbox"/> มีความชำนาญพิเศษในการสอน หรือ <input type="checkbox"/> ผลประเมินการสอนตามกรอบ มาตรฐานอาจารย์มืออาชีพ (UP-PSF) <input type="checkbox"/> ระดับ ๓ <input type="checkbox"/> ระดับ ๔</p> <p>และ</p> <p>๒. <input type="checkbox"/> ผลงานมีคุณภาพดี หรือ <input type="checkbox"/> ผลงานมีคุณภาพดีมาก หรือ <input type="checkbox"/> ผลงานมีคุณภาพดีเด่น</p> <p>และ</p> <p>๓. ปริมาณของงาน <input type="checkbox"/> เหมาะสม <input type="checkbox"/> ไม่เหมาะสม</p>	<input type="checkbox"/> ผ่านการประเมิน <input type="checkbox"/> ไม่ผ่านการประเมิน

ลงชื่อ.....

(ศาสตราจารย์ นายแพทย์สุกิจ พันธุ์พิมานมาศ)

ประธานอนุกรรมการประเมินผลการสอน

วันที่ประเมิน.....

เอกสารแนบท้ายประกาศคณะกรรมการพิจารณาตำแหน่งทางวิชาการมหาวิทยาลัยพะเยา
เรื่อง หลักเกณฑ์และวิธีการประเมินผลการสอน พ.ศ. ๒๕๖๕

แบบฟอร์ม มพ.ปส. ๖

แบบสรุปรายงานการประเมินผลการสอนต่อคณะกรรมการพิจารณาตำแหน่งทางวิชาการ

- ขอประเมินการสอนโดยวิธีปกติ
 ขอประเมินการสอนล่วงหน้า

ส่วนที่ ๑ ข้อมูลทั่วไปของผู้ขอตำแหน่ง (ให้กรอก ✓ ใน นี้)

ชื่อ-สกุล.....นายแพทย์ภวนันต์ นิต...สุวิสิทธิ์.....

สังกัดหลักสูตร.....แพทยศาสตรบัณฑิต.....คณะ.....แพทยศาสตร์.....

เพื่อการขอตำแหน่งเป็น

- ผู้ช่วยศาสตราจารย์ รองศาสตราจารย์

สาขาวิชาที่ขอตำแหน่ง.....อายุรศาสตร์..(๒๑๓๑).....อนุสาขาวิชา.....-

โดยวิธี ปกติ พิเศษ

ส่วนที่ ๒ สรุปผลการประเมิน (ให้กรอก ✓ ใน นี้)

ระดับการขอตำแหน่ง	การตัดสินผล	ผลการประเมิน
<input checked="" type="checkbox"/> ผู้ช่วยศาสตราจารย์	<input checked="" type="checkbox"/> ผ่านการประเมิน <input type="checkbox"/> ไม่ผ่านการประเมิน	๑. <input type="checkbox"/> ขำนาญ <input checked="" type="checkbox"/> ขำนาญพิเศษ ในการสอน หรือ ผลประเมินการสอนตามกรอบมาตรฐานอาจารย์มือ อาชีพ (UP-PSF) <input type="checkbox"/> ระดับ ๒ <input type="checkbox"/> ระดับ ๓ <input type="checkbox"/> ระดับ ๔ ๒. ผลงานมีคุณภาพ <input type="checkbox"/> ดี <input type="checkbox"/> ดีมาก <input checked="" type="checkbox"/> ดีเด่น ๓. ปริมาณของงาน <input checked="" type="checkbox"/> เหมาะสม <input type="checkbox"/> ไม่เหมาะสม
<input type="checkbox"/> รองศาสตราจารย์	<input type="checkbox"/> ผ่านการประเมิน <input type="checkbox"/> ไม่ผ่านการประเมิน	๑. <input type="checkbox"/> ขำนาญพิเศษ ในการสอน หรือ ผลประเมินการสอนตามกรอบมาตรฐานอาจารย์มือ อาชีพ (UP-PSF) <input type="checkbox"/> ระดับ ๓ <input type="checkbox"/> ระดับ ๔ ๒. ผลงานมีคุณภาพ <input type="checkbox"/> ดี <input type="checkbox"/> ดีมาก <input type="checkbox"/> ดีเด่น ๓. ปริมาณของงาน <input type="checkbox"/> เหมาะสม <input type="checkbox"/> ไม่เหมาะสม

โดยผ่านการพิจารณาจากคณะกรรมการประจำคณะ/วิทยาลัย...คณะแพทยศาสตร์.....
ในการประชุม ครั้งที่๑../๒๕๖๗/ เมื่อวันที่.....๒๒...มกราคม ๒๕๖๗.....

ลงชื่อ.....
(...ศาสตราจารย์ นายแพทย์สุกิจ พันธุ์พิมานมาศ...)

คณบดีแพทยศาสตร์

เอกสารประกอบวาระที่ 4.2.2

โรงพยาบาลมหาวิทยาลัยพะเยา
เลขรับ 1838
วันที่ 25 ธ.ค. 2566
เวลา 17.01 น.

คณะแพทยศาสตร์
เลขรับ 1707
วันที่ 4 ธ.ค. 2566
เวลา 16.29 น.



ที่ พย ๐๐๓๓.๐๐๙.๑/ ๓๐๗๖๓

สำนักงานสาธารณสุขจังหวัดพะเยา
ถนนพหลโยธิน พย ๕๖๐๐๐

๔ ธันวาคม ๒๕๖๖

เรื่อง ขอความร่วมมือยื่นตรวจประเมินเป็นองค์การฝึกอบรมในหลักสูตรตามเกณฑ์มาตรฐานคุณวุฒิ
ฉุกเฉินการแพทย์ (มคอ.๑)

เรียน คณบดี คณะแพทยศาสตร์ มหาวิทยาลัยพะเยา

สิ่งที่ส่งมาด้วย ๑. สำเนาคำสั่งจังหวัดพะเยา ที่ ๑๖๓/๒๕๖๖ ลงวันที่ ๔ ธันวาคม พ.ศ.๒๕๖๖

- เรื่อง แต่งตั้งคณะทำงานพัฒนาระบบบริการการแพทย์ฉุกเฉินจังหวัดพะเยา จำนวน ๑ ฉบับ
๒. แนวทางการดำเนินการขององค์กรฝึกอบรมฯ จำนวน ๑ ฉบับ

ตามที่ คณะกรรมการการแพทย์ฉุกเฉิน ได้ประกาศมาตรฐานคุณวุฒิฉุกเฉินการแพทย์ (มคอ.๑)
จำนวน ๖ สาขา โดยมีผลบังคับใช้วันที่ ๕ มีนาคม ๒๕๖๕ นั้น เพื่อให้องค์กรฝึกอบรม เข้าใจแนวทางการ
ดำเนินการในการอนุมัติเปิดดำเนินการหลักสูตรและขอรับรองหลักสูตรฝึกอบรม สถาบันการแพทย์ฉุกเฉินแห่งชาติ
จึงได้จัดทำสรุปแนวทางในการดำเนินการในการขออนุมัติเปิดดำเนินการหลักสูตรและขอรับรองมาตรฐานหลักสูตร
ฝึกอบรม สำหรับองค์กรฝึกอบรมที่ประสงค์จะขอเปิดดำเนินการในสาขาใดสาขาหนึ่ง สามารถใช้เป็นแนวทางใน
การดำเนินการ นั้น

ในการนี้ สำนักงานสาธารณสุขจังหวัดพะเยา ได้เล็งเห็นศักยภาพของหน่วยงานท่าน ซึ่งเป็นแหล่ง
ผลิตนักศึกษาแพทย์ นักปฏิบัติการฉุกเฉินการแพทย์ ฯลฯ จึงขอความร่วมมือจากท่าน ดำเนินการขอรับการตรวจ
ประเมินเป็นองค์การฝึกอบรมตามเกณฑ์มาตรฐานคุณวุฒิฉุกเฉินการแพทย์ (มคอ.๑) ตามประกาศ กพด. เรื่อง
เกณฑ์มาตรฐานคุณวุฒิฉุกเฉินการแพทย์ (มคอ.๑) พ.ศ. ๒๕๖๕ ในสาขาอาสาสมัครฉุกเฉินการแพทย์ เทียบได้
กับระดับ ๑ ตามกรอบคุณวุฒิแห่งชาติ และ สาขาพนักงานฉุกเฉินการแพทย์ เทียบได้กับระดับ ๒ ตามกรอบ
คุณวุฒิแห่งชาติ จากสถาบันการแพทย์ฉุกเฉินแห่งชาติ เพื่อพัฒนาระบบบริการการแพทย์ฉุกเฉินจังหวัดพะเยา
ให้เป็นไปตามประกาศคณะกรรมการการแพทย์ฉุกเฉิน เรื่อง หลักเกณฑ์และเงื่อนไขเกี่ยวกับการปฏิบัติหน้าที่
และการกำกับดูแลหน่วยปฏิบัติการแพทย์ พ.ศ.๒๕๖๔ ต่อไป และหวังเป็นอย่างยิ่งว่าจะได้รับความร่วมมือ
ด้วยดีเช่นเคย

จึงเรียนมาเพื่อโปรดพิจารณาดำเนินการต่อไป

ขอแสดงความนับถือ

กลุ่มงานควบคุมโรคไม่ติดต่อ
โทร. ๐๕๔ - ๕๐๙๑๕๒
โทรสาร ๐๕๔- ๕๐๙๑๙๘
นางพิรารัตน์ เก่งสงวนสิทธิ์
โทร. ๐๘๑ ๙๖๑ ๖๒๗๑

(นายเอกชัย คำสีล)
นายแพทย์สาธารณสุขจังหวัดพะเยา

เรียน คณะบดีคณะแพทยศาสตร์

ด้วย สนง.สาธารณสุข จ.พะเยา ขอความร่วมมือยื่น
ตรวจประเมินเป็นองค์การฝึกอบรมในหลักสูตรตามเกณฑ์มาตรฐาน
คุณวุฒิฉุกเฉินแพทย์ (มคอ.1) เพื่อพัฒนาระบบบริการแพทย์ฉุกเฉิน
จ.พะเยาให้เป็นไปตามประกาศคณะกรรมการการแพทย์ฉุกเฉิน ฯ นั้น
จึงเรียนมาเพื่อโปรดทราบ และพิจารณา จะขอบคุณยิ่ง

(นางสาว มณีนันท์ ตันอารมย์)

7 ธ.ค. 2566

(นาย ศรีณยู พิชัยยา)

วิชาการแทนหัวหน้าสำนักงานคณะแพทยศาสตร์

7 ธ.ค. 2566

(นพ. วิษเวส พันธุ์พัฒนกุล)

8 ธ.ค. 2566

มอบออก. จพ.

มรณกิจสถาน พช. ER. ตาใหม่

12/12/2023

เรียน ผู้อำนวยการ

เพื่อโปรดทราบ และมอบฝ่ายการพยาบาล ดำเนินการต่อไป

(นาย พัฒพงษ์ สมุทรหาล้า)

วิชาการแทนหัวหน้างานบริหารทั่วไป

26 ธ.ค. 2566

ทราบ มอบงานการพยาบาลห้องฉุกเฉิน ดำเนินการ

(นพ. กฤติน นาราเวชกุล)

ผู้อำนวยการโรงพยาบาลมหาวิทยาลัยพะเยา

26 ธ.ค. 2566

สำเนาฉบับ

คำสั่งจังหวัดพะเยา

ที่ ๖๖๓/๒๕๖๖

เรื่อง แต่งตั้งคณะกรรมการพัฒนาระบบบริการการแพทย์ฉุกเฉิน จังหวัดพะเยา

สืบเนื่องจาก แผนหลักการแพทย์ฉุกเฉินแห่งชาติ ฉบับที่ ๓๑ พ.ศ.๒๕๖๒ - ๒๕๖๔ ได้ทบทวนโดยการวิเคราะห์เงื่อนไขจากสถานการณ์ ภายใต้กระแสโลกในปัจจุบันจนถึงแนวโน้มความท้าทายในอนาคต สถานการณ์ และบริบทของสังคมไทยที่มีความเกี่ยวข้องกับระบบการแพทย์ฉุกเฉินสอดคล้องกับแผนการปฏิรูปประกาศด้านสาธารณสุข การปฏิรูประบบการแพทย์ฉุกเฉิน ดังนั้น เพื่อขับเคลื่อนการดำเนินงานตามยุทธศาสตร์ที่เกี่ยวข้องกับการพัฒนาระบบการแพทย์ฉุกเฉินนอกโรงพยาบาล ระบบบริการในท้องถื่น การส่งต่อผู้ป่วยฉุกเฉิน และการจัดระบบสาธารณสุขด้านการแพทย์และสาธารณสุขให้มีคุณภาพ มาตรฐาน รวมทั้งการตรวจสอบลักษณะและลักษณะการปฏิบัติหน้าที่ของหน่วยงานหรือองค์กรที่จะขออนุมัติ เป็นหน่วยปฏิบัติการในแต่ละประเภทและระดับตามที่กำหนดไว้ในประกาศคณะกรรมการการแพทย์ฉุกเฉิน เรื่อง หลักเกณฑ์และเงื่อนไขเกี่ยวกับการปฏิบัติหน้าที่และการกำกับดูแลหน่วยปฏิบัติการแพทย์ พ.ศ. ๒๕๖๔ และประกาศคณะกรรมการการแพทย์ฉุกเฉิน เรื่อง หลักเกณฑ์และเงื่อนไข เกี่ยวกับการปฏิบัติหน้าที่และการ กำกับดูแลหน่วยปฏิบัติการอำนวยการ พ.ศ. ๒๕๖๕ เพื่อให้บรรลุเป้าหมายสูงสุดที่ต้องการคือ "ลดการเสียชีวิตและความพิการจากการเจ็บป่วยฉุกเฉิน" จึงขอยกเลิกคำสั่ง จังหวัดพะเยา ที่ ๔๕๙๐/๒๕๖๓ ลงวันที่ ๒๒ ธันวาคม พ.ศ. ๒๕๖๓ และขอแต่งตั้งคณะกรรมการพัฒนาระบบการแพทย์ฉุกเฉินจังหวัดพะเยาขึ้นใหม่ ดังนี้

๑. คณะทำงานตรวจรับรองหน่วยปฏิบัติการและรถบริการการแพทย์ฉุกเฉิน ประกอบด้วย

- | | |
|--|------------------|
| ๑. รองนายแพทย์สาธารณสุขจังหวัดพะเยา (ผู้ได้รับมอบหมาย) | ประธานกรรมการ |
| ๒. แพทย์เวชศาสตร์ฉุกเฉินโรงพยาบาลพะเยา | รองประธานกรรมการ |
| ๓. แพทย์เวชศาสตร์ฉุกเฉินโรงพยาบาลเชียงคำ | รองประธานกรรมการ |
| ๔. แพทย์เวชศาสตร์ฉุกเฉินศูนย์การแพทย์และโรงพยาบาลมหาวิทยาลัยพะเยา | กรรมการ |
| ๕. หัวหน้ากลุ่มงานอุบัติเหตุและฉุกเฉิน โรงพยาบาลพะเยา | กรรมการ |
| ๖. หัวหน้ากลุ่มงานอุบัติเหตุและฉุกเฉิน โรงพยาบาลเชียงคำ | กรรมการ |
| ๗. หัวหน้ากลุ่มงานอุบัติเหตุและฉุกเฉิน โรงพยาบาลชุมชนทุกแห่ง | กรรมการ |
| ๘. หัวหน้ากลุ่มงานอุบัติเหตุและฉุกเฉิน โรงพยาบาลค่ายขุนเจืองธรรมิกราช | กรรมการ |
| ๙. หัวหน้ากลุ่มงานอุบัติเหตุและฉุกเฉิน ศูนย์การแพทย์และโรงพยาบาลมหาวิทยาลัยพะเยา | กรรมการ |
| ๑๐. หัวหน้ากลุ่มงานอุบัติเหตุและฉุกเฉิน โรงพยาบาลพะเยาราม | กรรมการ |
| ๑๑. ผู้รับผิดชอบงานตรวจประเมินหน่วยปฏิบัติการและรถบริการการแพทย์ฉุกเฉิน โรงพยาบาลพะเยา | กรรมการ |
| ๑๒. ผู้รับผิดชอบงานตรวจประเมินหน่วยปฏิบัติการและรถบริการการแพทย์ฉุกเฉิน โรงพยาบาลเชียงคำ | กรรมการ |

- | | |
|--|----------------------------|
| ๑๓. ผู้รับผิดชอบงานตรวจประเมินหน่วยปฏิบัติการและรถบริการ
การแพทย์ฉุกเฉิน โรงพยาบาลชุมชนทุกแห่ง | กรรมการ |
| ๑๔. ผู้รับผิดชอบงานตรวจประเมินหน่วยปฏิบัติการและรถบริการ
การแพทย์ฉุกเฉิน โรงพยาบาลค่ายขุนเจียงธรรมิกราช | กรรมการ |
| ๑๕. ผู้รับผิดชอบงานตรวจประเมินหน่วยปฏิบัติการและรถบริการ
การแพทย์ฉุกเฉิน ศูนย์การแพทย์และ โรงพยาบาลมหาวิทยาลัยพะเยา | กรรมการ |
| ๑๖. ผู้รับผิดชอบงานตรวจประเมินหน่วยปฏิบัติการและรถบริการ
การแพทย์ฉุกเฉิน โรงพยาบาลพะเยาราม | กรรมการ |
| ๑๗. หัวหน้ากลุ่มงานควบคุมโรคไม่ติดต่อ สสจ.พะเยา | กรรมการและเลขานุการ |
| ๑๘. ผู้รับผิดชอบงานระบบบริการการแพทย์ฉุกเฉิน สสจ.พะเยา | กรรมการและผู้ช่วยเลขานุการ |

บทบาทหน้าที่

๑. ตรวจสอบรับรองหน่วยปฏิบัติการและรถบริการการแพทย์ฉุกเฉินระดับ FR, BLS, ALS โดยแบ่งทีมตรวจประเมินรับรองตามเกณฑ์มาตรฐานให้ครอบคลุมทั้ง ๙ อำเภอ
๒. แจ้งผลการตรวจรับรองหน่วยปฏิบัติการและรถบริการการแพทย์ฉุกเฉินให้กับสำนักงานสาธารณสุขจังหวัดพะเยาทราบ
๓. ควบคุม กำกับหน่วยปฏิบัติการและรถปฏิบัติการการแพทย์ฉุกเฉิน ให้เป็นไปตามหลักเกณฑ์ที่ สพอ.กำหนด
๔. พัฒนาศักยภาพหน่วยปฏิบัติการแพทย์และบุคลากรในระบบบริการการแพทย์ฉุกเฉิน
๕. งานอื่น ๆ ที่ได้รับมอบหมาย

๒. คณะทำงานประเมินคุณภาพระบบบริการการแพทย์ฉุกเฉิน และห้องอุบัติเหตุฉุกเฉินคุณภาพ ประกอบด้วย

- | | |
|--|----------------------------|
| ๑. รองนายแพทย์สาธารณสุขจังหวัดพะเยา (ผู้ได้รับมอบหมาย) | ประธานกรรมการ |
| ๒. แพทย์เวชศาสตร์ฉุกเฉินโรงพยาบาลพะเยา | รองประธานกรรมการ |
| ๓. แพทย์เวชศาสตร์ฉุกเฉินโรงพยาบาลเชียงคำ | รองประธานกรรมการ |
| ๔. แพทย์เวชศาสตร์ฉุกเฉินศูนย์การแพทย์และโรงพยาบาลมหาวิทยาลัยพะเยา | กรรมการ |
| ๕. หัวหน้ากลุ่มงานอุบัติเหตุและฉุกเฉิน โรงพยาบาลพะเยา | กรรมการ |
| ๖. หัวหน้ากลุ่มงานอุบัติเหตุและฉุกเฉิน โรงพยาบาลเชียงคำ | กรรมการ |
| ๗. หัวหน้ากลุ่มงานอุบัติเหตุและฉุกเฉิน โรงพยาบาลชุมชนทุกแห่ง | กรรมการ |
| ๘. หัวหน้ากลุ่มงานอุบัติเหตุและฉุกเฉิน โรงพยาบาลค่ายขุนเจียงธรรมิกราช | กรรมการ |
| ๙. หัวหน้ากลุ่มงานอุบัติเหตุและฉุกเฉิน ศูนย์การแพทย์และโรงพยาบาล
มหาวิทยาลัยพะเยา | กรรมการ |
| ๑๐. หัวหน้ากลุ่มงานอุบัติเหตุและฉุกเฉิน โรงพยาบาลพะเยาราม | กรรมการ |
| ๑๑. หัวหน้ากลุ่มงานควบคุมโรคไม่ติดต่อ สสจ.พะเยา | กรรมการและเลขานุการ |
| ๑๒. ผู้รับผิดชอบงานระบบบริการการแพทย์ฉุกเฉิน สสจ.พะเยา | กรรมการและผู้ช่วยเลขานุการ |

บทบาทหน้าที่

๑. ตรวจสอบและประเมินคุณภาพหน่วยปฏิบัติการระดับ FR, BLS, ALS และห้องฉุกเฉิน โดยแบ่งทีมตรวจประเมินรับรองตามเกณฑ์มาตรฐานให้ครอบคลุมโรงพยาบาลทั่วไป และโรงพยาบาลชุมชนทุกแห่ง
 ๒. แจ้งผลการตรวจสอบและประเมินคุณภาพให้กับหน่วยปฏิบัติการและโรงพยาบาล
 ๓. นิเทศ ติดตามและประเมินผล
 ๔. พัฒนาศักยภาพหน่วยปฏิบัติการแพทย์และบุคลากรในระบบบริการการแพทย์ฉุกเฉิน จังหวัดพะเยา
 ๕. งานอื่น ๆ ที่ได้รับมอบหมายจากคณะกรรมการอำนวยการ
- ทั้งนี้ ตั้งแต่บัดนี้เป็นต้นไป

สั่ง ณ วันที่ ๔ ธันวาคม พ.ศ.๒๕๖๖

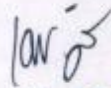

(นายเอกชัย คำสีอ)

นายแพทย์สาธารณสุขจังหวัดพะเยา
ปฏิบัติราชการแทนผู้ว่าราชการจังหวัดพะเยา

ประกาศคณะกรรมการการแพทย์ฉุกเฉิน

เรื่อง เกณฑ์มาตรฐานคุณวุฒิฉุกเฉินการแพทย์ (มคณ.๑)

พ.ศ. ๒๕๖๕

โดยที่เป็นการสมควรให้มีเกณฑ์มาตรฐานคุณวุฒิฉุกเฉินการแพทย์ (มคณ.๑) ตามข้อบังคับคณะกรรมการการแพทย์ฉุกเฉิน ว่าด้วยการกำหนดผู้ปฏิบัติการ การรับรององค์กรและหลักสูตรการศึกษาหรือฝึกอบรมผู้ปฏิบัติการและการให้ประกาศนียบัตรหรือเครื่องหมายวิทยฐานะแก่ผู้ผ่านการศึกษาหรือฝึกอบรม พ.ศ. ๒๕๖๓ และที่แก้ไขเพิ่มเติม เพื่อให้องค์กรฝึกอบรมนำไปจัดทำหรือปรับปรุงหลักสูตรและจัดการฝึกอบรมให้ผู้สำเร็จการฝึกอบรมในแต่ละหลักสูตรมีผลสัมฤทธิ์การเรียนรู้ที่เป็นมาตรฐานเดียวกัน และไม่ต่ำกว่าระดับตามกรอบคุณวุฒิแห่งชาติตามที่กำหนดไว้ในสาขานั้น

อาศัยอำนาจตามความในมาตรา ๑๑ (๑) แห่งพระราชบัญญัติการแพทย์ฉุกเฉิน พ.ศ. ๒๕๕๑ ประกอบกับข้อ ๙ วรรคสาม แห่งข้อบังคับคณะกรรมการการแพทย์ฉุกเฉิน ว่าด้วยการกำหนดผู้ปฏิบัติการ การรับรององค์กรและหลักสูตรการศึกษาหรือฝึกอบรมผู้ปฏิบัติการและการให้ประกาศนียบัตรหรือเครื่องหมายวิทยฐานะแก่ผู้ผ่านการศึกษาหรือฝึกอบรม พ.ศ. ๒๕๖๓ และที่แก้ไขเพิ่มเติม ประกอบกับข้อ ๑๔ ของระเบียบคณะกรรมการการแพทย์ฉุกเฉิน ว่าด้วยการประชุมของคณะกรรมการและคณะอนุกรรมการ พ.ศ. ๒๕๖๑ คณะกรรมการการแพทย์ฉุกเฉิน จึงได้มีมติในการประชุมครั้งที่ ๒/๒๕๖๕ เมื่อวันที่ ๒๓ กุมภาพันธ์ ๒๕๖๕ ให้ออกประกาศไว้ ดังต่อไปนี้

ข้อ ๑ ประกาศนี้เรียกว่า “ประกาศคณะกรรมการการแพทย์ฉุกเฉิน เรื่อง เกณฑ์มาตรฐานคุณวุฒิฉุกเฉินการแพทย์ (มคณ.๑) พ.ศ. ๒๕๖๕”

ข้อ ๒ ประกาศนี้ให้ใช้บังคับตั้งแต่วันถัดจากวันประกาศเป็นต้นไป

ข้อ ๓ ให้เกณฑ์มาตรฐานคุณวุฒิฉุกเฉินการแพทย์ (มคณ.๑) ของแต่ละสาขานับท้ายประกาศนี้เป็นข้อกำหนดขั้นต่ำ เกี่ยวกับคุณลักษณะ คุณภาพและเกณฑ์ในการจัดการฝึกอบรมเพื่อการผลิตหรือเพิ่มพูนคุณวุฒิของผู้ปฏิบัติการกลุ่มช่วยฉุกเฉินการแพทย์ รวมทั้งเป็นข้อกำหนดขั้นต่ำของการรับรองหลักสูตรฝึกอบรมขององค์กรฝึกอบรม เพื่อให้ผู้ปฏิบัติการที่ผ่านการฝึกอบรมมีผลสัมฤทธิ์การเรียนรู้ไม่ต่ำกว่าระดับคุณวุฒิตามกรอบคุณวุฒิแห่งชาติ

มคณ. ๑ ตามประกาศนี้ครอบคลุมสาขาที่เคยมีหลักสูตรและมีการจัดการศึกษาหรือฝึกอบรมอยู่แล้วก่อนวันที่ข้อบังคับคณะกรรมการการแพทย์ฉุกเฉิน ว่าด้วยการกำหนดผู้ปฏิบัติการ การรับรององค์กรและหลักสูตรการศึกษาหรือฝึกอบรมผู้ปฏิบัติการและการให้ประกาศนียบัตรหรือเครื่องหมายวิทยฐานะแก่ผู้ผ่านการศึกษาหรือฝึกอบรม พ.ศ. ๒๕๖๓ มีผลใช้บังคับ โดยเทียบได้กับระดับของกรอบคุณวุฒิแห่งชาติ จำนวน ๖ สาขา ดังต่อไปนี้

(๑) สาขาอาสาสมัครฉุกเฉินการแพทย์ เทียบได้กับระดับ ๑ ตามกรอบคุณวุฒิแห่งชาติ โดยครอบคลุมหลักสูตรฝึกอบรมการปฐมพยาบาลและช่วยปฏิบัติการแพทย์ขั้นพื้นฐาน และหลักสูตรฝึกอบรมการปฐมพยาบาลและช่วยปฏิบัติการแพทย์ขั้นพื้นฐาน (กรมอุทยานแห่งชาติ สัตว์ป่า และพันธุ์พืช)

(๒) สาขาพนักงานฉุกเฉินการแพทย์ เทียบได้กับระดับ ๒ ตามกรอบคุณวุฒิแห่งชาติ โดยครอบคลุมหลักสูตรฝึกอบรมปฏิบัติการแพทย์ขั้นพื้นฐานและช่วยปฏิบัติการแพทย์ขั้นสูง

(๓) สาขาพนักงานฉุกเฉินการแพทย์พิเศษ เทียบได้กับระดับ ๓ ตามกรอบคุณวุฒิแห่งชาติ โดยครอบคลุมหลักสูตรฝึกอบรมการรับแจ้งการเจ็บป่วยฉุกเฉิน

(๔) สาขาเจ้าพนักงานฉุกเฉินการแพทย์ เทียบได้กับระดับ ๔ ตามกรอบคุณวุฒิแห่งชาติ โดยครอบคลุมหลักสูตรประกาศนียบัตรวิชาชีพชั้นสูง สาขาปฏิบัติการฉุกเฉินการแพทย์

(๕) สาขาเจ้าพนักงานฉุกเฉินการแพทย์ขั้นสูง เทียบได้กับระดับ ๕ ตามกรอบคุณวุฒิแห่งชาติ โดยครอบคลุมหลักสูตรฝึกอบรมการประสานปฏิบัติการฉุกเฉิน

(๖) สาขานักปฏิบัติการฉุกเฉินการแพทย์ เทียบได้กับระดับ ๖ ตามกรอบคุณวุฒิแห่งชาติ โดยครอบคลุมหลักสูตรวิทยาศาสตรบัณฑิต สาขาวิชาปฏิบัติการฉุกเฉินการแพทย์

ข้อ ๔ องค์การฝึกอบรมที่ประสงค์จะรับผู้เข้ารับการฝึกอบรมสาขาใดตามข้อ ๓ วรรคสอง เป็นครั้งแรก ให้ดำเนินการจัดทำและพัฒนาหลักสูตรให้เป็นไปตาม มคอ.๑ สาขานั้นตามประกาศนี้

สำหรับองค์การฝึกอบรมที่ดำเนินการหลักสูตรและเปิดการฝึกอบรมสาขาได้อยู่แล้ว ให้ปรับปรุงหลักสูตร และดำเนินการตามที่กำหนดในข้อ ๓๔ วรรคสอง ของข้อบังคับคณะกรรมการการแพทย์ฉุกเฉิน ว่าด้วยการกำหนดผู้ปฏิบัติการ การรับรององค์กรและหลักสูตรการศึกษาหรือฝึกอบรมผู้ปฏิบัติการ และการให้ประกาศนียบัตรหรือเครื่องหมายวิทยฐานะแก่ผู้ผ่านการศึกษาหรือฝึกอบรม พ.ศ. ๒๕๖๓

ข้อ ๕ ให้เลขาธิการสถาบันการแพทย์ฉุกเฉินแห่งชาติรักษาการตามประกาศนี้

ประกาศ ณ วันที่ ๔ มีนาคม พ.ศ. ๒๕๖๕

เรืออากาศเอก อัจฉริยะ แพงมา

เลขาธิการสถาบันการแพทย์ฉุกเฉินแห่งชาติ

กรรมการและเลขานุการคณะกรรมการการแพทย์ฉุกเฉิน

เอกสารประกอบวาระที่ 4.2.3



แพทยสภา The Medical Council of Thailand

คณะแพทยศาสตร์
เลขที่รับ 0012
วันที่ 03 มี.ค. 2567
เวลา 10.29

๑๙ ธันวาคม ๒๕๖๖

เรื่อง ขอรายชื่อสำหรับมอบโล่เกียรตินคุณ อาจารย์แพทย์และนิสิต นักศึกษาแพทย์

เรียน คณบดีคณะแพทยศาสตร์ มหาวิทยาลัยพะเยา

สิ่งที่ส่งมาด้วย ๑) แนวปฏิบัติการคัดเลือกอาจารย์แพทย์และนิสิตนักศึกษาแพทย์เพื่อรับโล่เกียรตินคุณ

ด้านคุณธรรม จริยธรรม แพทยสภา

๒) แบบกรอกประวัติและผลงานผู้ได้รับการเสนอชื่อฯ จำนวน ๒ ชุด

ตามที่แพทยสภามีนโยบายสนับสนุนโล่เกียรตินคุณ อาจารย์แพทย์ที่เป็นแบบอย่าง และนิสิต นักศึกษาแพทย์ที่ประพฤติตนดีเด่นในเชิงคุณธรรม จริยธรรมให้แก่โรงเรียนแพทย์แพทย์ทุกแห่งทั้งภาครัฐและเอกชนเพื่อเป็นขวัญและกำลังใจ สำนักงานเลขาธิการแพทยสภาและคณะกรรมการส่งเสริมจริยธรรมนิสิต นักศึกษาแพทย์ จึงได้สนับสนุนโล่เกียรตินคุณให้แก่โรงเรียนแพทย์ทุกแห่ง สถาบันละ ๒ โล่ โดยมีรายละเอียดเกี่ยวกับวิธีการดำเนินการดังนี้

๑. มอบโล่ให้แก่สถาบัน สถาบันละ ๒ โล่ ประจำปีการศึกษา ๒๕๖๖ อาจารย์ผู้ปฏิบัติหน้าที่สอน นิสิตนักศึกษาแพทย์ ๑ โล่ และนิสิต นักศึกษาแพทย์ ๑ โล่

๒. กำหนดมอบในวันไหว้ครูของแต่ละสถาบัน

๓. วิธีดำเนินการคัดเลือก ให้ผู้บริหาร หรือคณะกรรมการของสถาบันแต่ละสถาบัน พิจารณาคัดเลือกบุคคลที่เหมาะสมตามแนวปฏิบัติการคัดเลือกอาจารย์แพทย์และนิสิตนักศึกษาแพทย์เพื่อรับโล่เกียรตินคุณด้านคุณธรรม จริยธรรม แพทยสภา (รายละเอียดตามสิ่งที่ส่งมาด้วย)

๔. ขอเชิญคณบดี ผู้อำนวยการสถาบัน หรือผู้แทน เป็นผู้มอบโล่เกียรตินคุณให้แก่บุคคลที่ได้รับการคัดเลือกในนามของแพทยสภา และคณะกรรมการส่งเสริมจริยธรรมนิสิต นักศึกษาแพทย์

จึงเรียนมาเพื่อโปรดทราบ และพิจารณาดำเนินการ ขอความกรุณาแจ้งชื่อผู้ที่สมควรได้รับโล่เกียรตินคุณ ทั้ง ๒ ท่าน (อาจารย์แพทย์ ๑ ท่าน และนิสิต นักศึกษาแพทย์ ๑ ท่าน) พร้อมกับกำหนดวันไหว้ครูของสถาบันของท่าน มายังเลขาธิการแพทยสภา ภายในวันที่ ๒๖ เมษายน ๒๕๖๗ ทั้งนี้หากสถาบันของท่านไม่มีอาจารย์แพทย์ และ/หรือนักศึกษาแพทย์ ที่มีคุณสมบัติครบถ้วนตามเกณฑ์ที่ได้กำหนดไว้ ขออภัยมา ณ ที่นี้ หากมีข้อสงสัยประการใดกรุณาติดต่อมายังคุณจันทิมา สายสุวรรณที่ หรือคุณวณันฐญา ชิตบุรี ตามหมายเลขโทรศัพท์ของฝ่ายจริยธรรมและกฎหมาย จักเป็นพระคุณยิ่ง

วิภาสทิพย์ วัฒนศิริ
รองเพื่อพิทักษ์
3 มค 67

พลาอากาศโท

ขอแสดงความนับถือ

(นายแพทย์อิทธิพร คณะเจริญ)

เลขาธิการแพทยสภา



แนวปฏิบัติ

การคัดเลือกอาจารย์แพทย์และนิสิตนักศึกษาแพทย์
เพื่อรับโล่เกียรติคุณด้านคุณธรรม จริยธรรม แพทยสภา

ความเป็นมา

แพทยสภาได้มีนโยบายสนับสนุนเกียรติคุณอาจารย์แพทย์ที่เป็นแพทย์และเป็นแบบอย่างของอาจารย์แพทย์ และนิสิตนักศึกษาแพทย์ที่ประพฤติตนดีเด่นในเชิงคุณธรรม จริยธรรม ให้แก่โรงเรียนแพทย์ทุกแห่งทั้งภาครัฐและเอกชน เพื่อเป็นการยกย่องเชิดชูเกียรติ และเป็นขวัญและกำลังใจในการปฏิบัติตน แพทยสภาและคณะกรรมการส่งเสริมจริยธรรมนิสิต นักศึกษาแพทย์ จึงมีมติให้สนับสนุนโล่เกียรติคุณสถาบันละ ๒ โล่ ตั้งแต่ปี พ.ศ. ๒๕๔๐ จนถึงปัจจุบัน

การดำเนินการ

๑. แพทยสภาจัดโล่เกียรติคุณ ให้อาจารย์แพทย์ และนิสิตนักศึกษาแพทย์ สถาบันละ ๒ โล่ สำหรับอาจารย์แพทย์ ๑ โล่ และนิสิตนักศึกษาแพทย์ ๑ โล่
๒. กำหนดมอบโล่เกียรติคุณ ในพิธีไหว้ครูของแต่ละสถาบัน
๓. การคัดเลือก ให้แต่ละสถาบันรับผิดชอบดำเนินการ และนำส่งรายชื่อบุคคลที่สมควรได้รับโล่เกียรติคุณมาให้ แพทยสภา รับรอง
๔. มอบหมายคณบดี ผู้อำนวยการสถาบัน หรือผู้แทน เป็นผู้มอบโล่เกียรติคุณให้แก่บุคคลที่ได้รับการคัดเลือกในนามของแพทยสภา และคณะกรรมการส่งเสริมจริยธรรมนิสิต นักศึกษาแพทย์

วิธีดำเนินการคัดเลือก

ผู้บริหาร หรือคณะกรรมการของแต่ละสถาบัน เป็นผู้คัดเลือกอาจารย์แพทย์และนิสิตนักศึกษาแพทย์ที่มีความเหมาะสม ตามเกณฑ์ที่คณะกรรมการส่งเสริมจริยธรรมนิสิตนักศึกษาแพทย์ของแพทยสภาได้กำหนด และนำรายชื่อส่งให้คณะกรรมการพิจารณา หลังจากผ่านการพิจารณาและรับรองแล้วคณะกรรมการจะนำเสนอรายชื่อให้คณะกรรมการแพทยสภารับรองต่อไป

เกณฑ์สำหรับอาจารย์แพทย์

๑. เป็นอาจารย์แพทย์ที่เป็นสมาชิกแพทยสภา และยังมีชีวิตอยู่
๒. เป็นบุคคลที่ยังไม่เคยได้รับโล่เกียรตินี้จากแพทยสภา
๓. ต้องปฏิบัติงานในฐานะอาจารย์แพทย์ประจำปฏิบัติงานเต็มเวลามาแล้วไม่น้อยกว่า ๕ ปี
ในโรงเรียนแพทย์หรือศูนย์แพทยศาสตรศึกษาชั้นคลินิกของสถาบันที่เสนอรายชื่อ

๔. เป็นบุคคลที่ประพฤติตน ดีเด่นด้านคุณธรรม จริยธรรม และหรือมีผลงานดีเด่นทางด้านคุณธรรม จริยธรรมและมีหลักฐานที่เห็นได้โดยประจักษ์ หรือแสดงออกถึงคุณธรรมความดีงามและสร้างสรรค์ ความต่อเนื่อง ในการทำกิจกรรม และความโดดเด่นของผลงาน หรือทำคุณประโยชน์ให้กับสถาบันเป็นที่ยอมรับเป็นแบบอย่างที่ดี ทางด้านคุณธรรม จริยธรรม และเจตคติที่ดีต่อวิชาชีพให้กับนิสิตนักศึกษาแพทย์

๕. ไม่เป็นบุคคลที่อยู่ระหว่างถูกร้องเรียนในประเด็นทางจริยธรรมต่อแพทยสภา
๖. ไม่เคยถูกแพทยสภาลงโทษทางจริยธรรม
๗. ไม่เคยถูกพิพากษาคัดสินแล้วว่ามีความผิดทางกฎหมายยกเว้นความผิดโดยประมาท

เกณฑ์สำหรับนิสิตนักศึกษาแพทย์

๑. เป็นนิสิตนักศึกษาแพทย์ที่กำลังศึกษาในสถาบันตั้งแต่ชั้นปีที่ ๕ ขึ้นไป และมีผลการเรียนเฉลี่ย สะสมไม่ต่ำกว่า ๒.๕๐

๒. เป็นนิสิตนักศึกษาแพทย์ยังไม่เคยได้รับโล่เกียรตินี้จากแพทยสภา
๓. เป็นผู้ปฏิบัติตนให้อยู่ในจรรยาบรรณนิสิตนักศึกษาแพทย์ไทยของแพทยสภาปี พ.ศ. ๒๕๕๕
๔. เป็นนิสิตนักศึกษาแพทย์ที่ปฏิบัติกิจกรรมดีเด่นด้านคุณธรรม จริยธรรม และหรือ มีผลงานดีเด่น ทางด้านคุณธรรมจริยธรรมและมีหลักฐานที่เห็นได้โดยประจักษ์ แสดงออกถึงคุณธรรมความดีงามและสร้างสรรค์ ความต่อเนื่องในการทำกิจกรรม และความโดดเด่นของผลงาน
๕. เป็นบุคคลที่ไม่เคยถูกลงโทษทางวินัย



ภาพจริงปัจจุบัน
ขนาด ๒ นิ้ว
ภาพสี

แบบกรอกประวัติและผลงาน
อาจารย์แพทย์และนิสิตนักศึกษาแพทย์ที่ได้รับการเสนอชื่อ
เข้ารับโล่เกียรติคุณ ด้านคุณธรรม จริยธรรม แพทยสภา

๑. กลุ่มอาจารย์แพทย์
 ๒. กลุ่มนิสิตนักศึกษาแพทย์

ตอนที่ ๑ ประวัติส่วนตัว

๑. ชื่อ-สกุล.....
ตำแหน่งทางวิชาการ.....
ระดับ.....
สังกัด.....
เลขที่ใบอนุญาตประกอบวิชาชีพเวชกรรม.....
ตำแหน่งบริหารปัจจุบัน.....
ตำแหน่งอื่นๆ ที่สำคัญ.....
๒. เลขประจำตัวประชาชน
.....
๓. วัน เดือน ปีเกิด.....อายุ.....ปี.....เดือน
๔. อายุราชการ/อายุการปฏิบัติงาน.....ปี.....เดือน
๕. วุฒิการศึกษา
ระดับมัธยมศึกษาตอนปลาย.....จังหวัด.....
ปีการศึกษา.....
ระดับแพทยศาสตรบัณฑิต.....จังหวัด.....
ปีการศึกษา.....
ระดับปริญญาเอก/แพทย์ผู้เชี่ยวชาญด้าน.....
จาก.....ประเทศ.....
ปีการศึกษา.....

ตอนที่ ๔ คำรับรองจากคณบดี/ผู้แทนสถาบัน

- การประพฤติปฏิบัติตน

.....

.....

.....

.....

.....

.....

.....

.....

.....

.....

(ลงชื่อ).....ผู้รับรอง

(.....)

ตำแหน่ง คณบดี/ผู้อำนวยการ/ผู้แทนสถาบัน.....

วันที่...../...../.....

เอกสารประกอบวาระที่ 4.2.4



คำสั่งคณะกรรมการ

ที่ /๒๕๖๗

เรื่อง แต่งตั้งคณะกรรมการดำเนินงานพิธีมอบปริญญาบัตร
ประจำปีการศึกษา ๒๕๖๕

ตามที่มหาวิทยาลัยพะเยา จะดำเนินงานพิธีมอบปริญญาบัตร ในระหว่างวันที่ ๖ - ๘
กุมภาพันธ์ ๒๕๖๖ นั้น

เพื่อให้การดำเนินงานพิธีมอบปริญญาบัตร ประจำปีการศึกษา ๒๕๖๕ เป็นไปด้วยความ
เรียบร้อย จึงอาศัยอำนาจตามความในมาตรา ๓๕ แห่งพระราชบัญญัติมหาวิทยาลัยพะเยา พ.ศ.
๒๕๕๓ ประกอบกับคำสั่งมหาวิทยาลัยพะเยา ที่ ๒๘๘๑/๒๕๖๔ ลงวันที่ ๒๒ เมษายน พ.ศ. ๒๕๖๔ เรื่อง แต่งตั้ง
คณะกรรมการแพทยศาสตร์ มหาวิทยาลัยพะเยา จึงแต่งตั้งคณะกรรมการดำเนินงานพิธีมอบปริญญาบัตร ประจำปี
การศึกษา ๒๕๖๕ ตามองค์ประกอบดังต่อไปนี้

๑. คณะกรรมการดำเนินงาน

๑.๑	คณบดีคณะแพทยศาสตร์	ประธานกรรมการ
๑.๒	คณบดีคณะสาธารณสุขศาสตร์	รองประธานกรรมการ
๑.๓	รองคณบดีฝ่ายวิชาการและพัฒนาคุณภาพนิสิต คณะแพทยศาสตร์	กรรมการ
๑.๔	รองคณบดีฝ่ายบริหาร คณะแพทยศาสตร์	กรรมการ
๑.๕	รองคณบดีฝ่ายวิจัยและบริการวิชาการ คณะแพทยศาสตร์	กรรมการ
๑.๖	รองคณบดีฝ่ายศูนย์แพทยศาสตรศึกษา โรงพยาบาลนครพิงค์ คณะแพทยศาสตร์	กรรมการ
๑.๗	รองคณบดีฝ่ายศูนย์แพทยศาสตรศึกษา โรงพยาบาลพะเยา คณะแพทยศาสตร์	กรรมการ
๑.๘	รองคณบดีฝ่ายบริการทางการแพทย์ คณะแพทยศาสตร์	กรรมการ
๑.๙	รองคณบดีฝ่ายการแพทย์และสหวิชาชีพ คณะแพทยศาสตร์	กรรมการ
๑.๑๐	รองคณบดีฝ่ายพัฒนาคุณภาพโรงพยาบาล คณะแพทยศาสตร์	กรรมการ
๑.๑๑	รองคณบดีฝ่ายยุทธศาสตร์และพัฒนาองค์กร คณะสาธารณสุขศาสตร์	กรรมการ
๑.๑๒	รองคณบดีฝ่ายวิชาการและคุณภาพนิสิต คณะสาธารณสุขศาสตร์	กรรมการ

๑.๑๓ รองคณบดีฝ่ายวิจัยและนวัตกรรม	
คณะสาธารณสุขศาสตร์	กรรมการ
๑.๑๔ ผู้ช่วยศาสตราจารย์ ดร.น้ำเงิน จันทรมณี	กรรมการ
๑.๑๕ ผู้ช่วยคณบดี คณะแพทยศาสตร์	กรรมการ
๑.๑๖ ผู้ช่วยคณบดี คณะสาธารณสุขศาสตร์	กรรมการ
๑.๑๗ รักษาการแทนหัวหน้าสำนักงานคณะแพทยศาสตร์	เลขานุการ
๑.๑๘ รักษาการแทนหัวหน้าสำนักงานคณะสาธารณสุขศาสตร์	เลขานุการ
๑.๑๙ ว่าที่ร้อยตรีพงษ์ณรินทร์ พันธุ์พีช	ผู้ช่วยเลขานุการ
๑.๒๐ นายณรงค์ศักดิ์ ใจเที่ยงธรรม	ผู้ช่วยเลขานุการ

มีหน้าที่

๑. อำนวยการและประสานงานกับฝ่ายต่างๆ ที่เกี่ยวข้องกับการดำเนินงาน รวมทั้งประสานงานกับหน่วยงานภายในมหาวิทยาลัย
๒. ควบคุม กำกับ ดูแล ให้การดำเนินงานด้านต่าง ๆ เป็นไปด้วยความเรียบร้อย เหมาะสม

๒. คณะทำงาน ประกอบด้วย

๒.๑ คณะทำงานฝ่ายรับรายงานตัวบัณฑิตและประสานงานบัณฑิต

๑) นายแพทย์วิชเรสร พันธุ์พัฒน์กุล	หัวหน้าคณะทำงาน
๒) ดร.ศศิวิมล บุตรสีเขียว	รองหัวหน้าคณะทำงาน
๓) นางสาวอรุวรรณ พงษ์ดี	คณะทำงาน
๔) นางสาวสุวรรณา ทันแก้ว	คณะทำงาน
๕) นายคณิสันท์ รัตนบำเพ็ญ	คณะทำงาน
๖) นายณรงค์ศักดิ์ ใจเที่ยงธรรม	คณะทำงาน
๗) นางสาวทิฆัมพร เค้าโคน	คณะทำงาน
๘) นางสาวสุดารัตน์ หล่อวงศ์	คณะทำงาน
๙) นายสิงหา เกล็ดพงษ์	คณะทำงาน
๑๐) นางสาวเบญจภาภา ใจเย็น	คณะทำงาน
๑๑) นายปรัชญา อินปัญญา	คณะทำงาน
๑๒) นางสาววรินทนนท์ วันชูพริ้ง	คณะทำงาน
๑๓) นายศรัณยู พิชัยยา	คณะทำงาน
๑๓) นางสาวมนัสนันท์ ตันอารมณ	คณะทำงานและเลขานุการ
๑๔) นางสาวเมธินี หล้านามวงศ์	คณะทำงานและเลขานุการ
๑๕) นางสาวจิรพรรณ สำเภาพันธ์	คณะทำงานและผู้ช่วยเลขานุการ
๑๖) นางสาวพรทิพา นุโปจา	คณะทำงานและผู้ช่วยเลขานุการ

หน้าที่

๑. รับรายงานตัวบัณฑิต ณ ห้องฝึกซ้อม
๒. ประสานงานกับบัณฑิตและมหาบัณฑิต
๓. อำนวยความสะดวกในวันรับรายงานตัว

๒.๒ คณะทำงานฝ่ายฝึกซ้อมบัณฑิต

๑) นายแพทย์วรัทเทพ แดนเขตต์	หัวหน้าคณะทำงาน
๒) ผู้ช่วยศาสตราจารย์ ดร.อนุกุล มะโนทน	รองหัวหน้าคณะทำงาน
๓) นายแพทย์วัชรเรศร พันธุ์พัฒนกุล	คณะทำงาน
๔) แพทย์หญิงอชิรญา ชนะपाल	คณะทำงาน
๓) นายแพทย์สรวิศ บุญญฐี	คณะทำงาน
๕) นายแพทย์วงศ์วัฒน์ เตมีบุตร	คณะทำงาน
๖) นายแพทย์ธนู ตั้งศรีเจริญ	คณะทำงาน
๗) แพทย์หญิงชญานี วิวัฒน์เศรษฐ์	คณะทำงาน
๘) แพทย์หญิงภัทรณี ศรีชัยรัตนกุล	คณะทำงาน
๙) แพทย์หญิงอรอนงค์ มาลา	คณะทำงาน
๑๐) ดร.ศศิวิมล บุตรสีเขียว	คณะทำงาน
๑๑) ผู้ช่วยศาสตราจารย์ ดร.อรัญย์ภัค พิทักษ์พงษ์	คณะทำงาน
๑๒) ผู้ช่วยศาสตราจารย์ ดร.ปฏิพัทธ์ วงศ์เรือง	คณะทำงาน
๑๓) นายพงศธร ศิลาเงิน	คณะทำงาน
๑๔) ผู้ช่วยศาสตราจารย์ ดร.สมชาย จาดศรี	คณะทำงาน
๑๕) รองศาสตราจารย์ ดร.ทวิวรรณ ศรีสุขคำ	คณะทำงาน
๑๖) ผู้ช่วยศาสตราจารย์ ดร.ประจวบ แผลมหลัก	คณะทำงาน
๑๗) ผู้ช่วยศาสตราจารย์ ดร.เทียนทอง ต๊ะแก้ว	คณะทำงาน
๑๘) ดร.สุทธิชัย ศิรินวล	คณะทำงาน
๑๖) ดร.สุรางคณา ไชยรินคำ	คณะทำงาน
๑๗) นางสาวพรพนา สมจิตร	คณะทำงาน
๑๘) นางสาวเนตรนภา พรหมมา	คณะทำงาน
๑๙) นางอรทัย เกตุขาว	คณะทำงาน
๒๐) นายกฤษฎา สารทอง	คณะทำงาน
๒๑) นายมณเฑียร มະโนธรรม	คณะทำงาน
๒๒) ดร.อุรัชชา สัจจาพงศ์	คณะทำงาน
๒๓) ดร.สุนันทา ตั้งนิติพงศ์	คณะทำงาน
๒๔) ว่าที่ร้อยตรีหญิง นิศารัตน์ อุตตะมะ	คณะทำงาน
๒๕) นางสาวดวงพร พิกุลทอง	คณะทำงาน
๒๖) ผู้ช่วยศาสตราจารย์ ดร.เสกสรรค์ ทองดีบ	คณะทำงาน
๒๗) ผู้ช่วยศาสตราจารย์ศราวดี แสงคำ	คณะทำงาน
๒๘) ดร.ปิยะวดี ศรีวิชัย	คณะทำงาน
๒๙) นายสันติพันธ์ ฉียบแผลม	คณะทำงาน
๓๐) นางสาวพรรณวดี สิงห์แก้ว	คณะทำงาน
๓๑) ผู้ช่วยศาสตราจารย์ ดร.บุญลือ นิมนบ้านไร่	คณะทำงาน
๓๒) ผู้ช่วยศาสตราจารย์ประกาศิต ทอนช่วย	คณะทำงาน
๓๓) นายศุภกาญจน์ แก่นท้าว	คณะทำงาน

๓๔) นางสาวปุณณิสา ผุดผ่อง	คณะทำงาน
๓๕) นายณัฐพงศ์ ม้าเทศ	คณะทำงาน
๓๖) นางสาวชูมาพร รหัสีตา	คณะทำงาน
๓๗) นางสาวปรียาภัทร์ เพิ่มพูนนิธิศ	คณะทำงาน
๓๘) นางสาวมนชนก ชูวรรณะปกรณ์	คณะทำงาน
๓๙) นางสาวระวีพรรณ สุนันต์๊ะ	คณะทำงาน
๔๐) นางสาวนาฏนิตา จันทราช	คณะทำงาน
๔๑) นางสาววิริญญา เมืองช้าง	คณะทำงาน
๔๒) นายภากรณ์ ภูสุวรรณ	คณะทำงาน
๔๓) นางสาววรรณิตา สกุลวัฒน์นะ	คณะทำงาน
๔๔) นางสาวกิงกนก รักษาเวศ	คณะทำงาน
๔๕) นางสาววิฐา อริยบุคลากร	คณะทำงาน
๔๖) นายเก่ง ชัยชนะ	คณะทำงาน
๔๗) ดร.วรางคณา กล้าจริง	คณะทำงาน
๔๘) นายแสงชัย วงศ์มานะกุล	คณะทำงาน
๔๙) นางสาวผดุงนารี แสนเมือง	คณะทำงาน
๕๐) นายพงศ์นเรศ แจ้งพรมมา	คณะทำงาน
๕๑) นางสาวปุณณิภัทร์ ศิริธีราธิติกุล	คณะทำงาน
๕๒) นางสาวกานต์ชนก สุขบท	คณะทำงาน
๕๓) นางสาวปิยะนุช โฉนนันท์	คณะทำงาน
๕๔) นางสาวภัชรี พิมลรัมย์	คณะทำงาน
๕๕) นางสาวมนธิชา กัลยาสิทธิ์	คณะทำงาน
๕๖) นางสาวประภาพร ตูลวัฒน์กุล	คณะทำงาน
๕๗) นายสิงหา เกล็ดพงษ์	คณะทำงาน
๕๘) นางสาวเบญจามา ใจเย็น	คณะทำงาน
๕๙) นายปรัชญา อินปัญญา	คณะทำงาน
๖๐) นางสาวจารุพิชญา โทมลคร	คณะทำงาน
๖๑) นางสาวนริศรา ญาติอยู่ไกล	คณะทำงาน
๖๒) นายธรรมศักดิ์ กำแก้ว	คณะทำงาน
๖๓) นางสาวมนัสนันท์ ตันอารมณ	คณะทำงาน
๖๔) นางสาวณัชชาเนศ คู่เคียง	คณะทำงาน
๖๕) นางสาวพรทิพา นุโปจา	คณะทำงาน
๖๖) นางสาววรภร ชิตวิงศ์	คณะทำงาน
๖๗) นางสาวสุวรรณา ทันแก้ว	คณะทำงาน
๖๘) นางสาวจิรพรรณ สำเภาพันธ์	คณะทำงาน
๖๙) นายคณิสันท์ รัตนบำเพ็ญ	คณะทำงาน
๗๐) นางสาวทีฆัมพร เค้าโคน	คณะทำงาน
๗๑) นางสาวสุตารัตน์ หล่อวงศ์	คณะทำงาน

๗๒) นางจิราพร ขำจันทร์	คณะทำงาน
๗๓) นายจาตุรนต์ กัณฺทะธง	คณะทำงาน
๗๔) นางแสงเทียน กระจุกฤทธิ์	คณะทำงาน
๗๕) นางสาวสิริมา วงษ์พล	คณะทำงาน
๗๖) นางสาวปิยะพร พิมพาแสง	คณะทำงาน
๗๖) นางสาววินิตรา หนูตอ	คณะทำงาน
๗๖) นางสาวสุคนธ์ทิพย์ ศรีอิสาน	คณะทำงาน
๗๗) ว่าที่ร้อยตรีพงษ์ณรินทร์ พันธุ์พีช	คณะทำงานและเลขานุการ
๗๘) นายณรงค์ศักดิ์ ใจเที่ยงธรรม	คณะทำงานและเลขานุการ

หน้าที่

- กำหนดวันฝึกซ้อมให้บัณฑิตในการเข้ารับมอบปริญญาบัตร
- ประสานคณะกรรมการฝ่ายพิธีการและเตรียมบัณฑิตเพื่อดำเนินการฝึกซ้อมขั้นตอนการเข้ารับมอบปริญญาบัตร ให้ถูกต้องและสวยงาม
- ฝึกซ้อมบัณฑิตเพื่อเข้ารับมอบปริญญาบัตรให้ถูกต้องและสวยงาม
- ประสานงานให้ความช่วยเหลือบัณฑิตกรณีเกิดเหตุฉุกเฉินทุกกรณี
- แนะนำให้ข้อมูลที่เป็นประโยชน์แก่บัณฑิต เพื่อความสะดวก รวดเร็ว และถูกต้องในการเข้ารับมอบปริญญาบัตร
- ปฏิบัติงานอื่น ๆ ที่เกี่ยวข้องตามที่มอบหมาย เพื่อให้การดำเนินงานเป็นไปด้วยความเรียบร้อย

๒.๓ คณะทำงานฝ่ายตรวจเครื่องแต่งกาย

๑) ดร.ศศิวิมล บุตรสีเขียว	หัวหน้าคณะทำงาน
๒) ผศ.ดร.ทนพ. จิรพัฒน์ คล้อยปาน	รองหัวหน้าคณะทำงาน
๓) นายแพทย์วัชรเสสร พันธุ์พัฒนกุล	คณะทำงาน
๔) แพทย์หญิงอชิรญา ชนะพาล	คณะทำงาน
๕) นายแพทย์สรวิศ บุญญฐี	คณะทำงาน
๖) นายแพทย์วงษ์วัชร เหลือรุ่งเรือง	คณะทำงาน
๗) นายแพทย์ธนู ตั้งศรีเจริญ	คณะทำงาน
๘) แพทย์หญิงเพชรภรณ์ ชัชวรัตน์	คณะทำงาน
๙) แพทย์หญิงเพ็ญพรรณ กันทะษา	คณะทำงาน
๑๐) นายแพทย์วรัญญู เจริญไพศาล	คณะทำงาน
๑๑) แพทย์หญิงชญาณี วิวัฒน์เศรษฐ์	คณะทำงาน
๑๒) แพทย์หญิงภัทรณี ศรีชัยรัตนกุล	คณะทำงาน
๑๓) แพทย์หญิงอรอนงค์ มาลา	คณะทำงาน
๑๔) ดร.ณรงค์ศักดิ์ มั่นคง	คณะทำงาน
๑๕) ดร.รัชฎา ประภาสวัต	คณะทำงาน
๑๖) ดร.ทนพ.จิรพัฒน์ คล้อยปาน	คณะทำงาน
๑๗) รองศาสตราจารย์ ดร.เกษแก้ว เสียงเพราะ	คณะทำงาน

๑๘) ผู้ช่วยศาสตราจารย์ ดร.อรรณย์ภักดิ์ พิทักษ์พงษ์	คณะทำงาน
๑๙) ผู้ช่วยศาสตราจารย์ ดร.ปฏิพัทธ์ วงศ์เรือง	คณะทำงาน
๒๐) นายพงศธร ศิลาเงิน	คณะทำงาน
๑๗) ผู้ช่วยศาสตราจารย์ ดร.ประจวบ แผลมหลัก	คณะทำงาน
๑๘) ผู้ช่วยศาสตราจารย์ ดร.เทียนทอง ต๊ะแก้ว	คณะทำงาน
๑๙) ดร.สุทธิชัย ศิรินวล	คณะทำงาน
๒๐) ดร.สุรางคณา ไชยรินคำ	คณะทำงาน
๒๑) นางสาวพรพนา สมจิตร	คณะทำงาน
๒๒) นางสาวเนตรนภา พรหมมา	คณะทำงาน
๒๓) นางอรทัย เกตุขาว	คณะทำงาน
๒๔) นายกฤษฎา สารทอง	คณะทำงาน
๒๕) นายมณเฑาะฐ์ มะโนธรรม	คณะทำงาน
๒๖) ดร.อุรัชชา สัจจาพงศ์	คณะทำงาน
๒๗) ดร.สุนันทา ตั้งนิติพงศ์	คณะทำงาน
๒๘) ว่าที่ร้อยตรีหญิง นิศารัตน์ อุตตะมะ	คณะทำงาน
๒๙) นางสาวดวงพร พิกุลทอง	คณะทำงาน
๓๐) ผู้ช่วยศาสตราจารย์ ดร.เสกสรรค์ ทองดี	คณะทำงาน
๓๑) ผู้ช่วยศาสตราจารย์ศราวดี แสงคำ	คณะทำงาน
๓๒) ดร.ปิยะวัติ ศรีวิชัย	คณะทำงาน
๓๓) นายสันติพันธ์ ฉียบแหลม	คณะทำงาน
๓๔) นางสาวพรรณวดี สิงห์แก้ว	คณะทำงาน
๓๕) ผู้ช่วยศาสตราจารย์ ดร.บุญลือ นิมนต์ไร่	คณะทำงาน
๓๖) ผู้ช่วยศาสตราจารย์ประกาศิต ทอนช่วย	คณะทำงาน
๓๗) นายศุภกาญจน์ แก่นท้าว	คณะทำงาน
๓๘) นางสาวปุณณิสสา ผุดผ่อง	คณะทำงาน
๓๙) นายณัฐพงศ์ ม้าเทศ	คณะทำงาน
๔๐) นางสาวชูมาพร รถสีดา	คณะทำงาน
๔๑) นางสาวปรียาภักดิ์ เพิ่มพูนนิธิศ	คณะทำงาน
๔๒) นางสาวมนชนก ชูวรรณนะปกรณ์	คณะทำงาน
๔๓) นางสาวระวีพรรณ สุนันต์ตะ	คณะทำงาน
๔๔) นางสาวนาฏนิตา จันทราช	คณะทำงาน
๔๕) นางสาววิริญญา เมืองช้าง	คณะทำงาน
๔๖) นายภากรณ์ ภูสุวรรณ	คณะทำงาน
๔๗) นางสาววรรณิตา สกุวัฒน์นะ	คณะทำงาน
๔๘) นางสาวกิ่งกนก รักษาเวศ	คณะทำงาน
๔๙) นางสาววิฐา อริยบุคลากร	คณะทำงาน
๕๐) นายแก่ง ชัยชนะ	คณะทำงาน
๕๑) ดร.วรางคณา กล้าจริง	คณะทำงาน

๕๒) นายแสงชัย วงศ์มานะกุล	คณะทำงาน
๕๓) นางสาวผดุงนารี แสนเมือง	คณะทำงาน
๕๔) นายพงศ์นเรศ แจ้จพรพมา	คณะทำงาน
๕๕) นางสาวบุญยภัทร์ ศิริธีราธิติกุล	คณะทำงาน
๕๖) นางสาวกานต์ชนก สุขบท	คณะทำงาน
๕๗) นางสาวปิยะนุช โลนันท์	คณะทำงาน
๕๘) นางสาวภัชรี พิมลรัมย์	คณะทำงาน
๕๙) นางสาวมนธิชา กัลยาสิทธิ์	คณะทำงาน
๖๐) นางสาวประภาพร ตุลวัฒน์กุล	คณะทำงาน
๖๑) นางสาวเมธินี หล้านามวงศ์	คณะทำงาน
๖๒) นางสาวปรียาภรณ์ ปั่นอ้อม	คณะทำงาน
๖๓) นางสาววรภร ชิตวิงศ์	คณะทำงาน
๖๔) นางน้ำทิพย์ วรรณโหวหาร	คณะทำงาน
๖๕) นางสาวสุวรรณา ทันทแก้ว	คณะทำงาน
๖๖) นางสาวจิรพรรณ สำเภาพันธ์	คณะทำงาน
๖๗) นายคณิสันท์ รัตนบำเพ็ญ	คณะทำงาน
๖๘) นางสาวทิฆัมพร เค้าโคน	คณะทำงาน
๖๙) นางสาวสุดารัตน์ หล่อวงศ์	คณะทำงาน
๗๐) นางจิราพร ขำจันทร์	คณะทำงาน
๗๑) นายจตุรนต์ กัณฑ์ธง	คณะทำงาน
๗๒) นางแสงเทียน กระจุกฤทธิ์	คณะทำงาน
๗๓) นางสาวสิริมา วงษ์พล	คณะทำงาน
๗๔) นางสาวปิยะพร พิมพาแสง	คณะทำงาน
๗๕) นายศรัณยู พิชัยยา	คณะทำงาน
๗๖) นางสาวชลิตา ยงยิ่ง	คณะทำงาน
๗๗) นางสาวชไมพร ไหมไชยา	คณะทำงาน
๗๘) นางสาวณิรัชดา วันมहाชัย	คณะทำงาน
๗๙) นายณัฐพงษ์ กิพงษ์	คณะทำงาน
๘๐) นางสาวปิยะฉัตร พิชัยยา	คณะทำงาน
๘๑) นางสาวสุคนธ์ทิพย์ ศรีอิสาน	คณะทำงาน
๘๒) นางสาวนิศรา หนูตอ	คณะทำงาน
๘๓) นางสาวปรารถนา นาระจิตต์	คณะทำงาน
๘๔) นายธรรมศักดิ์ กำแก้ว	คณะทำงาน
๘๕) นางสาวณัฐกานต์ นันทโกคิน	คณะทำงาน
๘๖) นายศรธรรม ลาดปะละ	คณะทำงาน
๘๗) นายประภินวิษฐ์ ทาวัน	คณะทำงาน
๘๘) นางสาวณัชชาเนศ คู่เคียง	คณะทำงาน
๘๙) นางสาวจารุพิชญา ไหมลคร	คณะทำงาน

...

๙๐) นางสาววิศรา นนทศตน์นัท	คณะกรรมการ
๙๑) นางสาววรินทน์ วันชูพริ่ง	คณะกรรมการ
๙๒) นายณัฐวุฒิ เครืออินทร์	คณะกรรมการ
๙๓) นางรัฐติกาล ศรีชัยอินทร์	คณะกรรมการและเลขานุการ
๙๔) นายณรงค์ศักดิ์ ใจเที่ยงธรรม	คณะกรรมการและผู้ช่วยเลขานุการ
๙๕) ว่าที่ร้อยตรีพงษ์ณรินทร์ พันธุ์พีช	คณะกรรมการและผู้ช่วยเลขานุการ

หน้าที่

- ตรวจสอบความถูกต้องของเครื่องแต่งกาย สี/ทรงผม และเล็บ ของบัณฑิต พร้อมแนะนำให้แก้ไขให้ถูกต้องตามระเบียบ

๒.๔ คณะทำงานฝ่ายนำแถวบัณฑิต

- | | |
|-----------------------------------|----------------------|
| ๑) นายแพทย์สุทธิวัฒน์ เจริมตระกูล | หัวหน้าคณะกรรมการ |
| ๒) นายสันติพันธ์ ฉะบับแหลม | รองหัวหน้าคณะกรรมการ |

แถวที่ ๑

- | | |
|---|------------|
| ๑) ผู้ช่วยศาสตราจารย์ ดร.ประจวบ แหลมหลัก | คณะกรรมการ |
| ๒) ดร.ศศิวิมล บุตรสีเขียว | คณะกรรมการ |
| ๓) ผู้ช่วยศาสตราจารย์ ดร.ปฏิพัทธ์ วงศ์เรือง | คณะกรรมการ |

แถวที่ ๒

- | | |
|-----------------------------|------------|
| ๑) นางสาวมนชนก ชูวรรณะปกรณ์ | คณะกรรมการ |
| ๒) นางสาววรรณิตา สุกุลวัฒน์ | คณะกรรมการ |
| ๓) นายเก่ง ชัยชนะ | คณะกรรมการ |
| ๔) นายภากรณ์ ภูสุวรรณ | คณะกรรมการ |

แถวที่ ๓

- | | |
|------------------------------|------------|
| ๑) ดร.ณรงค์ศักดิ์ มั่นคง | คณะกรรมการ |
| ๒) ดร.รัชฎา ประภาสวัต | คณะกรรมการ |
| ๓) นายแพทย์วิรัชเทพ แคนเขตต์ | คณะกรรมการ |
| ๔) นางสาวทัศนีย์ ศรีโพธิ์ | คณะกรรมการ |

แถวที่ ๔

- | | |
|----------------------------------|------------|
| ๑) นางสาวพรรณวดี สิงห์แก้ว | คณะกรรมการ |
| ๒) นางสาวปณณิสสา ผุดผ่อง | คณะกรรมการ |
| ๓) นางสาวปรียาภรณ์ เพิ่มพูนนิธิศ | คณะกรรมการ |
| ๔) นายณัฐพงศ์ ม้าเทศ | คณะกรรมการ |

แถวที่ ๕

- | | |
|--|------------|
| ๑) ผู้ช่วยศาสตราจารย์ ดร.เสกสรรค์ ทองดีบ | คณะกรรมการ |
| ๒) ผู้ช่วยศาสตราจารย์ศราวุฒิ แสงคำ | คณะกรรมการ |
| ๓) ดร.ปิยะวดี ศรีวิชัย | คณะกรรมการ |
| ๔) นายสันติพันธ์ ฉะบับแหลม | คณะกรรมการ |

แถวที่ ๖

- | | |
|--|------------|
| ๑) ดร.อุรัชชา สัจจาพงศ์ | คณะกรรมการ |
| ๒) ดร.สุนันทา ตั้งนิติพงศ์ | คณะกรรมการ |
| ๓) ว่าที่ร้อยตรีหญิง นิศารัตน์ อุตตะมะ | คณะกรรมการ |
| ๔) นางสาวดวงพร พิกุลทอง | คณะกรรมการ |

แถวที่ ๗

- | | |
|-------------------------|------------|
| ๑) นางสาวพรพนา สมจิตร | คณะกรรมการ |
| ๒) นางสาวเนตรนภา พรหมมา | คณะกรรมการ |
| ๓) นายกฤษฎา สารทอง | คณะกรรมการ |
| ๔) นายมณูเชษฐ์ มะโนธรรม | คณะกรรมการ |

แถวที่ ๘

- | | |
|-----------------------------------|------------|
| ๑) นายพงศ์นเรศ แจ้งพรหมมา | คณะกรรมการ |
| ๒) นางสาวบุญยภัทร์ ศิริธีรัฐติกุล | คณะกรรมการ |
| ๓) นางสาวกานต์ชนก สุขบพ | คณะกรรมการ |
| ๔) นางสาวปิยะนุช โฉนนท์ | คณะกรรมการ |

แถวที่ ๙

- | | |
|---|-------------------------------|
| ๑) ดร.สุทธิชัย ศิรินวล | คณะกรรมการ |
| ๒) นางสาวประภาพร ตูลวัฒน์กุล | คณะกรรมการ |
| ๓) นางสาววิริญญา เมืองช้าง | คณะกรรมการ |
| ๔) คณะกรรมการสโมสรนิสิตคณะแพทยศาสตร์ | คณะกรรมการ |
| ๕) คณะกรรมการสโมสรนิสิตคณะสาธารณสุขศาสตร์ | คณะกรรมการ |
| ๖) นายณรงค์ศักดิ์ ใจเที่ยงธรรม | คณะกรรมการและเลขานุการ |
| ๗) ว่าที่ร้อยตรีพงษ์ณรินทร์ พันธุ์พีช | คณะกรรมการและผู้ช่วยเลขานุการ |

มีหน้าที่

๑. นำแถบบัณฑิตจากคณะแพทยศาสตร์ ไปยังบริเวณด้านล่างหอประชุมพญาภิรามือง
๒. ส่งแถบบัณฑิตขึ้นหอประชุมพญาภิรามืองตามลำดับคณะ

๒.๕ คณะทำงานฝ่ายสร้างบรรยากาศ ชุ่มแสดงความยินดีแก่บัณฑิต มหาบัณฑิต และรับรองผู้ปกครองบัณฑิต

- | | |
|---|----------------------|
| ๑) นายแพทย์วงศ์วัฒน์ เตมีบุตร | หัวหน้าคณะกรรมการ |
| ๒) ผู้ช่วยศาสตราจารย์ ดร.อรุณย์ภักดิ์ พิทักษ์พงษ์ | รองหัวหน้าคณะกรรมการ |
| ๓) แพทย์หญิงชญาณี วิวัฒน์เศรษฐ์ | คณะกรรมการ |
| ๔) นายศุภกาญจน์ แก่นท้าว | คณะกรรมการ |
| ๕) นายมณูเชษฐ์ มะโนธรรม | คณะกรรมการ |
| ๖) นายสันติพันธ์ เฉียบแหลม | คณะกรรมการ |
| ๗) นางสาวดวงพร พิกุลทอง | คณะกรรมการ |
| ๘) นายเก่ง ชัยชนะ | คณะกรรมการ |

๙) นางสาวกานต์ชนก สุขบท	คณะทำงาน
๑๐) คณะกรรมการสโมสรนิสิตคณะแพทยศาสตร์	คณะทำงาน
๑๑) คณะกรรมการสโมสรนิสิตคณะสาธารณสุขศาสตร์	คณะทำงาน
๑๒) ว่าที่ร้อยตรี พงษ์ณรินทร์ พันธุ์พีช	คณะทำงานและเลขานุการ
๑๓) นายณรงค์ศักดิ์ ใจเที่ยงธรรม	คณะทำงานและเลขานุการ

มีหน้าที่

๑. จัดทำพิธีการแสดงความยินดีกับบัณฑิต และมหาบัณฑิต คณะแพทยศาสตร์ ในวันฝึกซ้อม
๒. จัดซ้อมแสดงความยินดีบริเวณคณะสาธารณสุขศาสตร์ ให้สวยงาม และจัดกิจกรรมแสดงความยินดี

๒.๖ คณะทำงานฝ่ายอาหารและอาหารว่าง

๑) นางสาวณิรัชดา วันมหาชัย	หัวหน้าคณะทำงาน
๒) นางสาววรรณา ชีตวิวงศ์	รองหัวหน้าคณะทำงาน
๓) นางสาวชลิตา ยงยิ่ง	คณะทำงาน
๔) นางสาวชไมพร ไหมไชยา	คณะทำงาน
๕) นายณัฐพงษ์ กี่พงษ์	คณะทำงาน
๖) นางสาวสุคนธ์ทิพย์ ศรีอิสาน	คณะทำงาน
๗) นางสาวภัทราพร ชาญวณังกูร	คณะทำงาน
๘) นางสาวนิศรา หนูตอ	คณะทำงาน
๙) นายธรรมศักดิ์ กำแก้ว	คณะทำงาน
๑๐) นางสาวสุวรรณา ทันแก้ว	คณะทำงาน
๑๑) นางสาวณัฐกานต์ นันทโกติน	คณะทำงาน
๑๒) นายศรธรรม ลาดปะละ	คณะทำงาน
๑๓) นางสาวณัชชาเนศ คู่เคียง	คณะทำงาน
๑๔) นางสาวจารุพิชญา ไหมลคร	คณะทำงาน
๑๕) นางสาววิศรา นนทศตนันท์	คณะทำงาน
๑๖) นางสาวรินทนนท์ วันชูพริ้ง	คณะทำงาน
๑๖) นายประภินวิษฐ์ ทาวัน	คณะทำงาน
๑๗) นางสาวปรารถนา นาระจิตต์	คณะทำงานและเลขานุการ

มีหน้าที่

๑. จัดเตรียมอาหารและอาหารว่างพร้อมทั้งน้ำดื่มบริการ ในระหว่างวันที่ ๖ – ๘ กุมภาพันธ์ ๒๕๖๗
๒. บริการอาหารและอาหารว่างบริเวณห้องฝึกซ้อมย่อย
๓. ดูแลความเรียบร้อย ความสะอาดและอำนวยความสะดวกทั่วไป

๒.๗ คณะทำงานฝ่ายประสานงานถ่ายรูป

๑) นายศรัณยู พิชัยยา	หัวหน้าคณะทำงาน
๒) นางสาวอรวรรณ พงษ์ดี๊ะ	รองหัวหน้าคณะทำงาน
๓) นางสาวเมธินี หล้านามวงศ์	คณะทำงาน
๔) นางสาวสุวรรณา ทั้นแก้ว	คณะทำงาน
๕) นางสาวจิรพรรณ สำเภาพันธ์	คณะทำงาน
๖) นายคณัสนันท์ รัตนบำเพ็ญ	คณะทำงาน
๗) นางสาวสุตารัตน์ หล่อวงศ์	คณะทำงาน
๘) นางสาวทิฆัมพร เค้าโคน	คณะทำงาน
๙) นางแสงเทียน กระจุกฤทธิ์	คณะทำงาน
๑๐) นางสาวสิริมา วงษ์พล	คณะทำงาน
๑๑) นางสาวปิยะพร พิมพาแสง	คณะทำงาน
๑๒) นางจิราพร ขำจันทร์	คณะทำงาน
๑๓) นายจาตุรนต์ กัณฑ์ธง	คณะทำงาน
๑๔) นายสิงหา เกล็ดพงษ์	คณะทำงาน
๑๕) นางสาวเบญจมา ใจเย็น	คณะทำงาน
๑๖) นายปรัชญา อินปัญญา	คณะทำงาน
๑๗) นางสาวจารุพิชญา โฮมละคร	คณะทำงาน
๑๘) นางสาวนริศรา ญาต้อยไกล	คณะทำงาน
๑๙) นายอภิสิทธิ์ ศรีรักษา	คณะทำงาน
๒๐) นางสาวมนัสนันท์ ตันอารมณ	คณะทำงาน
๒๑) นางสาวพรทิพา นุโปจา	คณะทำงาน
๒๒) นางสาวชไมพร ไหมไชยา	คณะทำงาน
๒๓) นายศรธรรม ลาดปะละ	คณะทำงาน
๒๔) นายประภินวิษฐ์ ทาวัน	คณะทำงาน
๒๕) ว่าที่ร้อยตรีพงษ์ณรินทร์ พันธุ์พีช	คณะทำงานและเลขานุการ
๒๖) นายณรงค์ศักดิ์ ใจเที่ยงธรรม	คณะทำงานและเลขานุการ

มีหน้าที่ จัดเตรียมบัณฑิตในการถ่ายรูปตามลำดับคณะ บริเวณลานจอดรถอาคารเรียนรวมหลังเก่า

(ภูกามยาว)

๒.๘ คณะกรรมการการเงิน

๑) นางจริยา วงศ์ด้อย	หัวหน้าคณะทำงาน
๒) นางสาวชลิตา ยงยิ่ง	รองหัวหน้าคณะทำงาน
๓) นางน้ำทิพย์ วรรณโวหาร	คณะทำงาน
๔) นางสาวปรียาภรณ์ ปั่นอิม	คณะทำงาน
๕) นางสาววรรณา ชิตวงศ์	คณะทำงาน
๖) นางสาวชไมพร ไหมไชยา	คณะทำงาน
๗) นางสาวณิรัชดา วันมหาชัย	คณะทำงาน

๘) นายณัฐพงษ์ กี่พงษ์	คณะทำงาน
๙) นางสาวปิยะฉัตร พิชัยยา	คณะทำงาน
๑๐) นางสาวภัทราพร ชาญวณังกูร	คณะทำงาน
๑๑) นางสาวนิศรา หนูตอ	คณะทำงาน
๑๒) นายทัศนพล อ่อนศรี	คณะทำงาน
๑๓) นายธรรมศักดิ์ กำแก้ว	คณะทำงาน
๑๔) นางสาวณัฐกานต์ นันทโกคิน	คณะทำงาน
๑๕) นายศรราม ลาดปะละ	คณะทำงาน
๑๖) นางสาวณัชชาเนศ คู่เคียง	คณะทำงาน
๑๗) นางสาวจารุพิชญา โฮมลคร	คณะทำงาน
๑๘) นางสาววิศรา นนทศตน์นัท	คณะทำงาน
๑๙) นางสาวรินทน์นัท วันชูพรัง	คณะทำงาน
๒๐) นางสาวปรารถนา นาระจิตต์	คณะทำงานและเลขานุการ

มีหน้าที่

๑. ดำเนินการด้านการเงิน และจัดส่งหลักฐานการเบิกจ่ายเงินให้แล้วเสร็จ
๒. จัดทำบัญชีการเงินและตรวจสอบหลักฐานการเงิน
๓. เก็บค่าสมาชิกสมาคมศิษย์เก่ามหาวิทยาลัยพะเยา
๔. หน้าที่อื่น ๆ ตามที่ได้รับมอบหมาย

๒.๙ คณะทำงานฝ่ายประสานงานแพทย์และพยาบาล

๑) นายภาณุวัฒน์ ทวีกุล	หัวหน้าคณะทำงาน
๒) นางแสงเทียน กระจุกฤทธิ์	คณะทำงาน
๓) นางสาวสิริมา วงษ์พล	คณะทำงาน
๔) นางสาวปิยะพร พิมพาแสง	คณะทำงาน
๕) นายสิงหา เกล็ดพงษา	คณะทำงาน
๖) นางสาวเบญจภา ใจเย็น	คณะทำงาน
๗) นายปรัชญา อินปัญญา	คณะทำงาน
๘) นางสาวจารุพิชญา โฮมลคร	คณะทำงาน
๙) นางสาวนริศรา ญาตืออยู่ไกล	คณะทำงาน
๑๐) นางสาวสุคนธ์ทิพย์ ศรีอิสาน	คณะทำงาน
๑๑) นางสาวมนัสนันท์ ตันอารมณ	คณะทำงาน
๑๒) นางสาวพรทิพา นุโปจา	คณะทำงาน
๑๓) นายประภินวิษฐ์ ทาวัน	คณะทำงาน
๑๔) นางจิราพร ขำจันทร์	คณะทำงานและเลขานุการ
๑๕) นายจาตุรนต์ กัณทะรง	คณะทำงานและผู้ช่วยเลขานุการ

มีหน้าที่

๑. ประสานงานกับฝ่ายแพทย์และพยาบาลของส่วนกลางมหาวิทยาลัยพะเยา

๒. คัดกรองบัณฑิตก่อนเข้ารับรายงานตัว และฝึกซ้อม (วันที่ ๕ - ๘ กุมภาพันธ์ ๒๕๖๖)

ณ ห้องฝึกซ้อมย่อย

ทั้งนี้ ตั้งแต่บัดนี้เป็นต้นไป

สั่ง ณ วันที่

กุมภาพันธ์ พ.ศ. ๒๕๖๗

(ศาสตราจารย์ นายแพทย์สุกิจ พันธุ์พิมานมาศ)

คณบดีคณะแพทยศาสตร์

เอกสารประกอบวาระที่ 4.2.5



ชมรมศิษย์เ าสตรพะเยา
หลักสูตรแพทยศาสตรบัณฑิต และหลักสูตรวิทยาศาสตรบัณฑิต สาขาปฏิบัติการฉุกเฉินการแพทย์
คณะแพทยศาสตร์ มหาวิทยาลัยพะเยา
แบบเสนอชื่อศิษย์เก่าคณะแพทยศาสตร์พะเยาดีเด่น ประจำปี ๒๕๖๖

๑. ประวัติส่วนตัว

- ๑.๑ ชื่อ-นามสกุล นาย/นาง/นางสาว.....
อายุ ปี รหัส.....
๑.๒ ที่อยู่ปัจจุบัน.....
๑.๓ โทรศัพท์.....
E-mail.....

๒. ประวัติการศึกษา

- ๒.๑ วุฒิมัธยมศึกษาจากมหาวิทยาลัยพะเยา (ให้ระบุวุฒิที่ได้รับปีที่สำเร็จการศึกษา สำเร็จจากคณะ สาขาวิชา)
.....
.....
๒.๒ วุฒิมัธยมศึกษาสูงสุด (ให้ระบุสถานศึกษา วุฒิที่ได้รับ และปีที่สำเร็จการศึกษา)
.....
.....

๓. อาชีพ

- () รับราชการ หรือพนักงานรัฐวิสาหกิจ
ตำแหน่งปัจจุบัน.....
สถานที่ทำงาน.....
.....
() ประกอบธุรกิจส่วนตัว หรือวิชาชีพอิสระ หรือทำงานในองค์กรธุรกิจ
ตำแหน่งปัจจุบัน.....
ประเภทของธุรกิจ/วิชาชีพอิสระ.....
ชื่อสถานที่ประกอบการ.....
() นักการเมือง
ตำแหน่งปัจจุบัน.....
() ประกอบวิชาชีพอื่น ๆ (ระบุ)
.....

๔. ประวัติการทำงาน (กรุณากรอกข้อมูลโดยละเอียด)

- ๕.๑ งานประจำ
.....
.....
๕.๒ งานพิเศษ
.....

.....
๕. ผลงานดีเด่น (กรุณากรอกข้อมูลโดยละเอียด)

๕.๑ ผลงานซึ่งแสดงถึงการเป็นผู้ประสบความสำเร็จในการประกอบสัมมาอาชีพะ เป็นผู้ปฏิบัติหน้าที่การทำงานที่ดี มีคุณธรรม จริยธรรม เป็นแบบอย่างที่ดีแก่บุคคลทั่วไปและสมควรได้รับการยกย่อง

.....
.....
.....
๕.๒ ผลงานหรือผลสำเร็จในด้านวิชาการ/วิชาชีพที่เป็นที่ยอมรับเป็นประโยชน์ต่อสังคมส่วนรวม

.....
.....
.....
๖. การมีส่วนร่วมในกิจกรรมของมหาวิทยาลัย/ชมรม/สมาคมศิษย์เก่าคณะแพทยศาสตร์ มหาวิทยาลัยพะเยา/ องค์กรอื่น ๆ ของ คณะแพทยศาสตร์ มหาวิทยาลัยพะเยา (อาทิ การเป็น/เคยเป็นสมาชิก/กรรมการสมาคม ชมรม มูลนิธิ หรือ การเข้าร่วมใน กิจกรรมใด ๆ)

.....
.....

ลงชื่อ.....ผู้เสนอ
()
ตำแหน่ง.....
หน่วยงาน.....
วันที่..... เดือน พ.ศ

.....
หมายเหตุ :

๑. ผู้เสนอสามารถ Download เอกสารและแบบเสนอชื่อฯ ได้ที่ Facebook fan page :
คณะแพทยศาสตร์ มหาวิทยาลัยพะเยา
๒. ผู้เสนออาจจะใช้กระดาษอื่นพิมพ์หรือเขียนข้อความเพิ่มเติมได้ และส่งให้ชมรมฯพิจารณา **ระหว่างวันที่**
๒๕๖๗ ถึงวันที่ ๒๕๖๗ โดยอัปโหลดไฟล์เอกสารและส่งได้ที่ Facebook fan page :
คณะแพทยศาสตร์ มหาวิทยาลัยพะเยา

ตัวอย่างรางวัล

UNIVERSITY OF PHAYAO ALUMNI

รางวัลศิษย์เก่าดีเด่น

ด้านผลงานดีเด่นสร้างคุณประโยชน์แก่สังคม



ดร.นุชประวีณ์ สิบตศรีณย์
วิทยาลัยการจัดการ



นางสาววุฒาสินี ไรจนคุณถำจรง
วิทยาลัยการศึกษาคณะเมือง
สาขากาหรบริหารการศึกษาคณะ



นายกิตติศักดิ์ จักรราชย์
วิทยาลัยการศึกษาคณะเมือง
สาขากาหรจัดการการศึกษาคณะธรรมชาธิและสิ่งแวดลอม



นายพิสิษฐ์ สมงาม
วิทยาลัยการศึกษาคณะเมือง
สาขาสาธารณสุขนาศาสตร



นายวิสาขะ ปัญญาช่วย
วิทยาเขตเชียงราช
สาขากาหรบริหารงานกาหรสร้าง

UNIVERSITY OF PHAYAO ALUMNI

รางวัลศิษย์เก่าดีเด่น

ด้านความสำเร็จในอาชีพ



ผู้ช่วยศาสตราจารย์ ดร.วรวิญ คนแรง
วิทยาลัยพลังงานและสิ่งแวดลอม



ผู้ช่วยศาสตราจารย์ วาที่ ร.ต. ดร.รณรัตน รัตนพงศัระ
วิทยาลัยการจัดการ



นายคมสัน รูปคำ
คณะวิศวกรรมศาสตร



นาวาอากาศเอก ดร.กฤษณะ สุขดี
คณะพลังงานและสิ่งแวดลอม



นายจักรรินทร์ เณรจาทิ
คณะวิทยาศาสตร์

เอกสารประกอบวาระที่ 4.3.1

รายงานผลการตีพิมพ์

ครั้งที่ 1 (10 ผลงาน)

ครั้งที่ 2 (5 ผลงาน)

ครั้งที่ 3 (5 ผลงาน)

หน่วยงาน : คณะแพทยศาสตร์

ตัวชี้วัด (Project KPI) : ผลงานตีพิมพ์ (Full article) ในวารสารระดับนานาชาติ ตามประกาศ กพอ. 2562 : จำนวน 20 ผลงาน (1 มกราคม 2565 - 31 สิงหาคม 2566)

ลำดับ	ชื่อผู้พิมพ์ (ระบุประเภท First author/ Corresponding author/ Co-author)	ชื่อวารสาร (ระบุชื่อไทย)	ชื่อบทความ	ปีที่/เล่มที่ (Volume)	ฉบับที่/เล่มที่ (No./ISSUE)	หน้าที่ตีพิมพ์	ระยะเวลาตีพิมพ์
1	นายแพทย์วงษ์วัชรวิชัย เหลือรุ่งเรือง (First author)	European Spine Journal	Atlas (C1) lateral mass screw placement using the intersection between lateral mass and inferomedial edge of the posterior arch: a cadaveric study	2022	31	3443-3451	ก.ย. 65
2	นายแพทย์วงษ์วัชรวิชัย เหลือรุ่งเรือง (First author)	Diagnostics	Automatic Detection, Classification, and Grading of Lumbar Intervertebral Disc Degeneration Using an Artificial Neural Network Model	2023	13	1-13	ก.พ. 66
3	แพทย์หญิงเพ็ญนิภา นภีรงค์ (First author)	Journal of ultrasound	Diagnostic accuracy of Doppler twinkling artifact for identifying urolithiasis: a systematic review and meta-analysis	2023	26	321-331	ม.ค. 66
4	ดร.รัชฎา ประภาสวัต (First author)	Journal of the Medical Association of Thailand	Cancer Signaling Pathway and Anti-Cancer Mechanism of Cannabidiol.	106	2	217-227	ม.ค. 66
5	ดร.รัชฎา ประภาสวัต (Co-author)	MDPI ;antibiotics	Dinactin: A New Antitumor Antibiotic with Cell Cycle Progression and Cancer Stemness Inhibiting Activities in Lung Cancer	2022	11	2-14	ธ.ค. 65

ลำดับ	ชื่อผู้พิมพ์ (ระบุประเภท First author/ Corresponding author/ Co-author)	ชื่อวารสาร (ระบุควอไทล์)	ชื่อบทความ	ปีที่/เล่มที่ (Volume)	ฉบับที่/เล่มที่ (No./ISSUE)	หน้าที่ตีพิมพ์	ระยะเวลา ตีพิมพ์
6	ดร.ทพ.จิรพัฒน์ คล้อยปาน (Co-author)	The Journal of the International AIDS Society (JIAS)	Uptake, acceptability and interpretability of 3-in-1 rapid blood self-testing for HIV, hepatitis B and hepatitis C	2022	25	1-6	ก.พ. 65
7	นายแพทย์สรวิศ บุญญฐิติ (Co-author)	Healthcare	Ergonomic Risk Factors for Musculoskeletal Disorders among Ethnic Lychee-Longan Harvesting Workers in Northern Thailand	2022	10	2-11	ธ.ค. 65
8	นายแพทย์สรวิศ บุญญฐิติ (Co-author)	BMC Geriatrics	Health literacy, self-efficacy, self-care behaviors, and glycemic control among older adults with type 2 diabetes mellitus: a cross-sectional study in Thai communities	2023	23:297	1-10	เม.ย. 66
9	นายแพทย์สรวิศ บุญญฐิติ (Co-author)	The open public health journal	Self-care Behaviors and Lipid Profiles among an Ethnic Minority Adult Population in Thai Rural Communities	2023	16	1-9	ก.พ. 66
10	นายแพทย์วงษ์ธวัชร์ เหล็ยวรุ่งเรือง (Co-author)	Spine (Phila Pa 1976)	Full-endoscopic Lumbar Discectomy Approach Selection - A Systematic Review And Proposed Algorithm	2023	0362-2436	1-2	ก.พ. 66

ผู้บันทึก.....

(นางสาวนริศรา ญาตืออยู่ไกล)

วันที่.....

ผู้ตรวจสอบ.....

(นางสาวศิริลักษณ์ พิมพ์สาร)

วันที่.....