



รายงานการประชุมคณะกรรมการประจำคณะแพทยศาสตร์ ครั้งที่ 11/2567
วันอังคารที่ 24 กันยายน 2567 เวลา 13.30 น. เป็นต้นไป
ณ ห้องประชุมศาสตราจารย์พิเศษ ดร.มณฑล สงวนเสริมศรี ชั้น 2 โรงพยาบาลมหาวิทยาลัยพะเยา

รายนามกรรมการที่เข้าประชุม ณ ห้องประชุมศาสตราจารย์พิเศษ ดร.มณฑล สงวนเสริมศรี

1. ศาสตราจารย์ นายแพทย์สุกิจ พันธุ์พิมานมาศ	ประธานกรรมการ
2. นายแพทย์กฤตินี นาราเวชสกุล	กรรมการ
3. แพทย์หญิงเพ็ญพรรณ กัณทะษา	กรรมการ
4. นายแพทย์วัชเรสร พันธุ์พัฒนกุล	กรรมการ
5. นายแพทย์พรพล อุดมลักษณ์	กรรมการ
6. นายแพทย์วรกันต์ วรธำรงผล	กรรมการ
7. นายแพทย์วงศ์วัฒน์ เตมีบุตร	กรรมการ
8. นายแพทย์คามิน สุทธิกุลบุตร	กรรมการ
9. นายศรัณยู พิชัยยา	เลขานุการ

รายนามกรรมการที่ไม่เข้าประชุม (เนื่องจากติดภารกิจอื่น)

1. นายแพทย์วรเชษฐ เตชะรัก	กรรมการ
2. นายแพทย์วัชชัย ปานทอง	กรรมการ
3. นายแพทย์วงศ์วัชร เหลี้ยวรุ่งเรือง	กรรมการ
4. นายแพทย์สรวิศ บุญญฐิติ	กรรมการ

รายนามผู้เข้าร่วมประชุม

1. นายแพทย์วรัทภพ แคนเขตต์	ผู้ช่วยคณบดีฝ่ายวิจัย วิเทศสัมพันธ์และกิจการนิสิต
2. แพทย์หญิงชญาณี วิวัฒน์เศรษฐ์	ผู้ช่วยคณบดีฝ่ายแพทยศาสตร์ศึกษา
3. แพทย์หญิงเพ็ญนิภา นภีรงค์	อาจารย์ประจำหลักสูตรแพทยศาสตรบัณฑิต
4. แพทย์หญิงอชิรญา ชนะพาล	อาจารย์ประจำหลักสูตรแพทยศาสตรบัณฑิต
5. ดร.ณรงค์ศักดิ์ มั่นคง	หัวหน้าสาขาวิชาพยาธิวิทยา
6. นางจิราพร เชียงฉิน	หัวหน้าสำนักงานโรงพยาบาลมหาวิทยาลัยพะเยา
7. นายณัฐพงษ์ กิพงษ์	รักษาการแทนหัวหน้างานบริหารทั่วไป
8. นางสาวนริศรา ญาติอยู่ไกล	รักษาการแทนหัวหน้างานวิจัยและบริการวิชาการ
9. ว่าที่ร้อยตรีพงษ์ณรินทร์ พันธุ์พีช	รักษาการแทนหัวหน้างานพัฒนาคุณภาพนิสิต
10. นางสาวชลิตา ยงยิ่ง	นักวิชาการเงินและบัญชี
11. นางสาวณัฐกานต์ นันทโกคิน	นักวิชาการพัสดุ
12. นางสาววิศรา นนทศตน์นัท	นักวิชาการพัสดุ

- | | |
|------------------------------|---------|
| 13. นางสาวนิศรา หนูตอ | บุคลากร |
| 14. นางสาวสุภัทสรุ พุทธิธรรม | บุคลากร |

เริ่มประชุมเวลา 13.30 น.

ระเบียบวาระที่ 1 เรื่องแจ้งเพื่อทราบ

ระเบียบวาระที่ 1.1 ประธานแจ้งที่ประชุมทราบ

ศาสตราจารย์ นายแพทย์สุกิจ พันธุ์พิมานมาศ คณบดีคณะแพทยศาสตร์ แจ้งเรื่องต่อที่ประชุม ดังนี้

1. ขอขอบคุณคณาจารย์ บุคลากร และนิสิต ที่ช่วยดำเนินการโครงการวันมหิดล และช่วยกันต้อนรับบริหารมหาวิทยาลัย และคณะต่างๆ เป็นที่เรียบร้อย
2. ในวันที่ 16-18 กันยายน 2567 คณะแพทยศาสตร์ และศูนย์แพทยศาสตรศึกษาชั้นคลินิก โรงพยาบาลพะเยา และโรงพยาบาลนครพิงค์ รับการตรวจประเมินหลักสูตรแพทยศาสตรบัณฑิต (WFME) ในการขอเพิ่มศักยภาพการรับนิสิต จากเดิม 40 คน ขอเพิ่มเป็น 68 คน โดยทางสถาบันรับรองมาตรฐานการศึกษาแพทยศาสตร์ (สมพ.) ได้จัดส่งหนังสือผลการตรวจสอบเบื้องต้นให้กับคณะแพทยศาสตร์ ตรวจสอบโดยให้ส่งข้อมูลกลับภายในวันที่ 3 ตุลาคม 2567 ทั้งนี้ขอให้งานวิชาการ นัดประชุมจัดทำข้อมูลก่อนวันที่ 3 ตุลาคม 2567
3. ในวันที่ 29-30 ตุลาคม 2567 คณะแพทยศาสตร์ จะรับการประเมินคุณภาพการศึกษา ระดับคณะ (EdPEX) ทั้งนี้ให้แพทย์หญิงเพ็ญพรรณ กัณทะชา รองคณบดีฝ่ายบริหาร นัดประชุมเตรียมความพร้อมก่อนรับการประเมิน
4. ในวันที่ 25-27 พฤศจิกายน 2567 คณบดีคณะแพทยศาสตร์ รองคณบดีฝ่ายวิชาการและพัฒนาคณาภพนิสิต อาจารย์และบุคลากร จะเข้าร่วมการประชุมแพทยศาสตรศึกษาแห่งชาติ ครั้งที่ 10 ณ จังหวัดเชียงใหม่

มติที่ประชุม : รับทราบ

ระเบียบวาระที่ 1.2 ฝ่ายเลขานุการ แจ้งให้ที่ประชุมทราบ

1.2.1 แจ้งคำสั่งมหาวิทยาลัยพะเยา จำนวน 6 ฉบับ

นายศรัณยู พิชัยยา รักษาการแทนหัวหน้าสำนักงานคณะแพทยศาสตร์ แจ้งเรื่องมหาวิทยาลัยพะเยา ได้ออกประกาศมหาวิทยาลัยพะเยา เรื่อง แนวทางการจัดการข้อร้องเรียน พ.ศ. 2567 ลงวันที่ 6 กันยายน พ.ศ. 2567 ทั้งนี้ กองกฎหมาย ขอส่งสำเนาประกาศมหาวิทยาลัยพะเยา (เอกสารประกอบวาระที่ 1.2.1)

มติที่ประชุม : รับทราบ

ระเบียบวาระที่ 1.3 ฝ่ายบริหาร แจ้งให้ที่ประชุมทราบ

1.3.1 รายงานงบประมาณคงเหลือเงินงบประมาณรายได้คณะแพทยศาสตร์ ประจำเดือนสิงหาคม 2567

แพทย์หญิงเพ็ญพรรณ กัณทะชา รองคณบดีฝ่ายบริหาร ขอรายงานงบประมาณคงเหลือเงินงบประมาณรายได้คณะแพทยศาสตร์ ประจำเดือนสิงหาคม 2567 (เอกสารประกอบวาระที่ 1.3.1)

สรุปเรื่อง

ตามที่ คณะแพทยศาสตร์ได้รับจัดสรรเงินงบประมาณรายได้ เพื่อเป็นค่าใช้จ่ายในการบริหารจัดการ ประจำปีงบประมาณ 2567 จำนวนเงินทั้งสิ้น 2,550,900.00 บาท งบประมาณโอนย้าย จำนวน 270,000 บาท **รวมงบประมาณทั้งสิ้น 2,820,900.00 บาท**

ส่วนงานการเงินและบัญชี จึงขอรายงานการเบิก-จ่ายและงบประมาณคงเหลือเงินงบประมาณรายได้คณะแพทยศาสตร์ ประจำปีเดือนสิงหาคม 2567 ดังนี้

งบประมาณมูลค่าใบสั่งซื้อ (ระหว่างเบิก)	จำนวนเงิน	239,439.00	บาท
งบประมาณใช้จริง	จำนวนเงิน	1,903,588.63	บาท
รวม งบประมาณใบสั่งซื้อ และงบประมาณใช้จริง	จำนวนเงิน	<u>2,143,027.63</u>	บาท
งบประมาณคงเหลือ ณ วันที่ 31 สิงหาคม 2567	จำนวนเงินทั้งสิ้น	<u>677,872.37</u>	บาท

มติที่ประชุม : รับทราบ

1.3.2 รายงานงบประมาณคงเหลือ เงินงบประมาณโครงการผลิตแพทย์เพิ่มเพื่อชาวชนบท ประจำปีเดือนสิงหาคม 2567

แพทย์หญิงเพ็ญพรรณ กัณฐะชา รองคณบดีฝ่ายบริหาร ขอรายงานงบประมาณคงเหลือ เงินงบประมาณโครงการผลิตแพทย์เพิ่มเพื่อชาวชนบท ประจำปีเดือนสิงหาคม 2567 (เอกสารประกอบวาระที่ 1.3.2)

สรุปเรื่อง

ตามที่ คณะแพทยศาสตร์ได้รับจัดสรรเงินงบประมาณเงินโครงการผลิตแพทย์เพื่อชาวชนบท เพื่อเป็นค่าใช้จ่ายในการจัดการเรียนการสอนนักศึกษาแพทย์รายละ 300,000 บาท ต่อคนต่อปี นั้น

งบประมาณ

คงเหลือยกมา ณ 1 ตุลาคม 2566	จำนวนเงิน	42,487,970.64	บาท
บวก งบจัดสรรปีการศึกษา ปี 2566 รอบที่ 1	จำนวนเงิน	8,222,445.00	บาท
งบจัดสรรปีการศึกษา ปี 2566 รอบที่ 2	จำนวนเงิน	8,106,021.00	บาท
รวม งบประมาณ	จำนวนเงิน	<u>58,816,436.64</u>	บาท

ส่วนงานการเงินและบัญชี จึงขอรายงานการเบิก - จ่ายและงบประมาณคงเหลือเงินโครงการผลิตแพทย์เพื่อชาวชนบท ประจำปีเดือนสิงหาคม 2567 ดังนี้

งบประมาณใบสั่งซื้อ (ระหว่างเบิก)	จำนวนเงิน	9,634,455.10	บาท
งบประมาณใช้จริง	จำนวนเงิน	16,030,415.07	บาท
งบประมาณโอนย้าย	จำนวนเงิน	15,000,000.00	บาท
รวม งบประมาณใบสั่งซื้อ โอนย้ายและงบประมาณใช้ไป	จำนวนเงิน	<u>40,664,600.17</u>	บาท
งบประมาณคงเหลือ ณ วันที่ 31 สิงหาคม 2567	จำนวนเงินทั้งสิ้น	<u>18,151,836.47</u>	บาท

มติที่ประชุม : รับทราบ

1.3.3 บัญชีรายละเอียดผู้รับทุนและลาศึกษาต่อ ประจำปีเดือนสิงหาคม 2567

แพทย์หญิงเพ็ญพรรณ กัณฐะชา รองคณบดีฝ่ายบริหาร แจ้งต่อที่ประชุมเรื่อง บัญชีรายละเอียดผู้รับทุนและลาศึกษาต่อ ประจำปีเดือนสิงหาคม 2567 และขอความอนุเคราะห์ติดตามบุคลากรในสังกัด เพื่อดำเนินการรายงานมหาวิทยาลัยต่อไป (เอกสารประกอบวาระที่ 1.3.3)

มติที่ประชุม : รับทราบ

ระเบียบวาระที่ 1.4 ฝ่ายวิชาการและพัฒนาคุณภาพนิสิต แจ้งให้ที่ประชุมทราบ

1.4.1 แจ้งแนวทางการจัดทำมาตรฐานคุณวุฒิในสาขาหรือสาขาวิชา

นายแพทย์วัชรพร พันธุ์พัฒนกุล รองคณบดีฝ่ายวิชาการและพัฒนาคุณภาพนิสิต แจ้งต่อที่ประชุมเรื่อง แจ้งแนวทางการจัดทำมาตรฐานคุณวุฒิในสาขาหรือสาขาวิชา โดยสำนักงาน ปลัดกระทรวงการอุดมศึกษา วิทยาศาสตร์ วิจัยและนวัตกรรม ได้เวียนแจ้งหลักเกณฑ์ วิธีการ รายละเอียด และแนวทางในการจัดทำมาตรฐานคุณวุฒิในสาขาหรือสาขาวิชา (เอกสารประกอบวาระที่ 1.4.1)

มติที่ประชุม : ทราบ

1.4.2 แจ้งปฏิทินการศึกษาชั้นปรีคลินิก ปี 2 และ 3 (เพิ่มเติมช่วงรับปริญญา)

นายแพทย์วัชรพร พันธุ์พัฒนกุล รองคณบดีฝ่ายวิชาการและพัฒนาคุณภาพนิสิต แจ้งต่อที่ประชุมเรื่อง แจ้งปฏิทินการศึกษาชั้นปรีคลินิก ปี 2 และ 3 (เพิ่มเติมช่วงรับปริญญา) โดยงานวิชาการ ได้ปรับปฏิทินการศึกษาชั้นปีที่ 2 และ 3 โดยได้จัดการเรียนการสอนในช่วงรับปริญญาของมหาวิทยาลัย

มติที่ประชุม : ทราบ

1.4.3 รายงานเคสการให้คำปรึกษา ภาคการศึกษาต้น ปีการศึกษา 2567

นายแพทย์วรัทเทพ แดนเขตต์ ผู้ช่วยคณบดีฝ่ายวิจัย วิเทศสัมพันธ์และกิจการนิสิต แจ้งต่อที่ประชุมเรื่อง รายงานเคสการให้คำปรึกษา ภาคการศึกษาต้น ปีการศึกษา 2567 (เอกสารประกอบ วาระที่ 1.4.3)

มติที่ประชุม : ทราบ และมอบหมายให้ งานพัฒนาคุณภาพนิสิต ประสานกองกิจการนิสิต เรื่องการเยียวยานิสิตที่ประสบภัยน้ำท่วม และประสานระเบียบการเบิกจ่ายการเยียวยานิสิต

ระเบียบวาระที่ 1.5 ฝ่ายวิจัยและบริการวิชาการ แจ้งให้ที่ประชุมทราบ

- ไม่มี

ระเบียบวาระที่ 2 การรับรองรายงานการประชุม

ระเบียบวาระที่ 2.1 เรื่อง ขอรรับรองรายงานการประชุมคณะกรรมการประจำ คณะแพทยศาสตร์ ครั้งที่ 10/2567

ตามที่ คณะแพทยศาสตร์ ได้มีการประชุมคณะกรรมการประจำคณะแพทยศาสตร์ ครั้งที่ 10/2567 เมื่อวันที่อังคารที่ 27 สิงหาคม 2567 เวลา 13.30 น. เป็นต้นไป ณ ห้องประชุมศาสตราจารย์ พิเศษ ดร.มณฑล สงวนเสริมศรี ชั้น 2 โรงพยาบาลมหาวิทยาลัยพะเยา

มติที่ประชุม : ที่ประชุมได้พิจารณารายงานการประชุมคณะกรรมการประจำคณะแพทยศาสตร์ ครั้งที่ 10/2567 วันอังคารที่ 27 สิงหาคม 2567 แล้วมีมติรับรองรายงานการประชุม โดยไม่มีการแก้ไข

ระเบียบวาระที่ 3 เรื่องสืบเนื่อง

- ไม่มี

ระเบียบวาระที่ 4 เรื่อง เสนอเพื่อพิจารณา

ระเบียบวาระที่ 4.1 ฝ่ายบริหาร เสนอเพื่อพิจารณา

4.1.1 ขอรับการจัดสรรงบประมาณรายจ่ายประจำปีงบประมาณ พ.ศ. 2568

สรุปเรื่อง

ด้วย คณะกรรมการบริหารโรงพยาบาลมหาวิทยาลัยพะเยา ในคราวประชุมครั้งที่ 13 (3/2567) เมื่อวันที่พฤหัสบดีที่ 15 สิงหาคม 2567 ได้มีมติเห็นชอบงบประมาณรายจ่ายประจำปีงบประมาณ พ.ศ. 2568 ของโรงพยาบาลมหาวิทยาลัยพะเยา วงเงินงบประมาณ 158,000,000 บาท (หนึ่งร้อยห้าสิบล้านบาท) โดยมอบฝ่ายเลขานุการ นำเสนอต่อคณะกรรมการอำนวยการโรงพยาบาลมหาวิทยาลัยพะเยา พิจารณา และมีมติเห็นชอบให้ขอรับการจัดสรรงบประมาณจากคณะแพทยศาสตร์ เพื่อใช้เป็นค่าซ่อมแซมและบำรุงรักษา วงเงินงบประมาณ 3,000,000 บาท (สามล้านบาท) ทั้งนี้ โรงพยาบาลมหาวิทยาลัยพะเยา สำนักงานโรงพยาบาลมหาวิทยาลัยพะเยา จึงได้ประสานสำนักงานคณะแพทยศาสตร์ เพื่อนำเสนอในที่ประชุมคณะกรรมการประจำคณะแพทยศาสตร์พิจารณาต่อไป นั้น

แพทย์หญิงเพ็ญพรรณ กัณทะชา รองคณบดีฝ่ายบริหาร ขอในที่ประชุมคณะกรรมการประจำคณะแพทยศาสตร์ พิจารณา เรื่อง ขอรับการจัดสรรงบประมาณรายจ่ายประจำปีงบประมาณ พ.ศ. 2568 (เอกสารประกอบวาระที่ 4.1.1)

มติที่ประชุม : เห็นชอบ โดยมีรายละเอียดดังนี้

1. สนับสนุนงบประมาณรายจ่ายได้คณะแพทยศาสตร์ จำนวนเงิน 690,000 บาท ให้กับโรงพยาบาลมหาวิทยาลัยพะเยา เพื่อใช้เป็นค่าซ่อมแซมและบำรุงรักษา
2. มอบหมายให้คณะแพทยศาสตร์ และโรงพยาบาลมหาวิทยาลัยพะเยา ประชุมร่วมกัน เพื่อหารือในส่วนงบประมาณที่เหลือต่อไป

4.1.2 ขออนุมัติต่อสัญญาจ้างลูกจ้างชั่วคราวสายคณะแพทยศาสตร์ ประจำปี

งบประมาณ พ.ศ. 2568

สรุปเรื่อง

ตามที่ คณะแพทยศาสตร์ ได้อนุมัติจ้างลูกจ้างชั่วคราวสายสนับสนุน คณะแพทยศาสตร์ (สำนักงานคณะแพทยศาสตร์) ในปีงบประมาณ 2568 รวมจำนวน 17 ราย เพื่อปฏิบัติงานในหน้าที่ต่างๆ นั้น

แพทย์หญิงเพ็ญพรรณ กัณทะชา รองคณบดีฝ่ายบริหาร ขอเสนอต่อที่ประชุมคณะกรรมการประจำคณะแพทยศาสตร์ พิจารณาอนุมัติต่อสัญญาจ้างลูกจ้างชั่วคราวสายสนับสนุน คณะแพทยศาสตร์ พิจารณาอนุมัติต่อสัญญาจ้างลูกจ้างชั่วคราวสายสนับสนุน จำนวน 17 ราย โดยใช้งบประมาณโครงการผลิตแพทย์เพื่อชาวชนบทเพื่อปฏิบัติงานในปีงบประมาณ 2568 ตั้งแต่วันที่ 1 ตุลาคม 2568 ถึงวันที่ 30 กันยายน 2569 (เอกสารประกอบวาระที่ 4.1.2)

มติที่ประชุม : อนุมัติ

4.1.3 ขอพิจารณามอบหมายภาระงานเพิ่มเติม ประจำปีงบประมาณ 2568

สรุปเรื่อง

ตามที่ คณะแพทยศาสตร์ ได้อนุมัติจ้างลูกจ้างชั่วคราวสายสนับสนุน คณะแพทยศาสตร์ (สำนักงานคณะแพทยศาสตร์) ในปีงบประมาณ 2568 รวมจำนวน 17 ราย เพื่อปฏิบัติงานในหน้าที่ต่างๆ นั้น

แพทย์หญิงเพ็ญพรรณ กัณทะษา รองคณบดีฝ่ายบริหาร ขอเสนอต่อที่ประชุม คณะกรรมการประจำคณะแพทยศาสตร์ พิจารณา เรื่อง พิจารณาอนุมัติมอบหมายภาระงานเพิ่มเติม ในตำแหน่ง พนักงานขับรถยนต์ เจ้าหน้าที่บริหารงานทั่วไป นักวิจัย และนักจิตวิทยา

มติที่ประชุม : เห็นชอบ

ระเบียบวาระที่ 4.2 ฝ่ายวิชาการและพัฒนาคุณภาพนิสิต เสนอเพื่อพิจารณา

4.2.1 ผลการตรวจประเมินเบื้องต้นการขอเพิ่มศักยภาพการรับนิสิตปีการศึกษา

2568

สรุปเรื่อง

ด้วย สถาบันรับรองมาตรฐานการศึกษาแพทยศาสตร์ (สมพ.) ได้จัดส่งผลการตรวจประเมินเบื้องต้นการขอเพิ่มศักยภาพการรับนิสิตปีการศึกษา 2568 โดยขอให้คณะแพทยศาสตร์ ตรวจสอบ และยืนยันผลการตรวจและขอให้ส่งผลกลับมาให้ สมพ. ภายในวันที่ 3 ตุลาคม 2567 นั้น

นายแพทย์วิเชษฐ พันธุ์พัฒนกุล รองคณบดีฝ่ายวิชาการและพัฒนาคุณภาพนิสิต ขอในที่ประชุมคณะกรรมการประจำคณะแพทยศาสตร์ พิจารณา เรื่อง ผลการตรวจประเมินเบื้องต้นการขอเพิ่มศักยภาพการรับนิสิตปีการศึกษา 2568 (เอกสารประกอบวาระที่ 4.2.1)

มติที่ประชุม : เห็นชอบ และมอบหมายให้รองคณบดีฝ่ายวิชาการและพัฒนาคุณภาพนิสิต ประสานกับประธานหลักสูตรแพทยศาสตรบัณฑิต นัดประชุมตรวจสอบผลการตรวจประเมินเบื้องต้น ในวันที่ 26 , 27 , 30 กันยายน หรือวันที่ 1 ตุลาคม 2567

4.2.2 พิจารณา ระบบการสำรวจ PBL กรณีได้รับการเพิ่มศักยภาพการรับนิสิต

นายแพทย์วิเชษฐ พันธุ์พัฒนกุล รองคณบดีฝ่ายวิชาการและพัฒนาคุณภาพนิสิต ขอเสนอต่อที่ประชุมคณะกรรมการประจำคณะแพทยศาสตร์ เพื่อพิจารณา เรื่อง ระบบการสำรวจ PBL กรณีได้รับการเพิ่มศักยภาพการรับนิสิต (เอกสารประกอบวาระที่ 4.2.2)

มติที่ประชุม : เห็นชอบ โดยคณบดีคณะแพทยศาสตร์ มอบให้เป็นนโยบายของคณะให้อาจารย์ทุกท่าน ต้องมีจำนวนชั่วโมงการสอนแบบ PBL และมอบหมายให้รองคณบดีฝ่ายวิชาการและพัฒนาคุณภาพนิสิต ดำเนินการจัดสรรจำนวนชั่วโมงการสอน PBL ของอาจารย์ทั้งหมด และหากอาจารย์ท่านใดลงเวลาแล้ว แต่ภายหลังติดภารกิจไม่สามารถเข้าสอน PBL จะต้องรับผิดชอบในการหาผู้แทนชั่วโมงสอนของตนเอง

4.2.3 ระบบแบบสำรวจรายชื่ออาจารย์คุมสอบ

นายแพทย์วิเชษฐ พันธุ์พัฒนกุล รองคณบดีฝ่ายวิชาการและพัฒนาคุณภาพนิสิต ขอเสนอต่อที่ประชุมคณะกรรมการประจำคณะแพทยศาสตร์ เพื่อพิจารณา เรื่อง ระบบแบบสำรวจรายชื่ออาจารย์คุมสอบ (เอกสารประกอบวาระที่ 4.2.3)

มติที่ประชุม : เห็นชอบ โดยคณบดีคณะแพทยศาสตร์ มอบให้เป็นนโยบายของคณะให้อาจารย์ทุกท่านต้องไปคุมสอบของส่วนกลาง (มหาวิทยาลัย) เนื่องจากการคุมสอบเป็นภาระงานหลักของอาจารย์ และมอบหมายให้รองคณบดีฝ่ายวิชาการและพัฒนาคุณภาพนิสิต กำกับดูแลและมอบให้งานวิชาการ จัดทำข้อมูลระเบียบการคุมสอบและจำนวนชั่วโมงคุมสอบ ซึ่งหากอาจารย์ท่านใดลงข้อมูลการคุมสอบแล้ว แต่ภายหลังติดภารกิจไม่สามารถคุมสอบได้ จะต้องรับผิดชอบในการหาผู้แทนมาคุมสอบของตนเอง

ระเบียบวาระที่ 5 วาระอื่นๆ

5.1 พิจารณา เรื่อง อาจารย์ผู้รับผิดชอบรายวิชา ภาควิชาการศึกษาศาสตร์ สาขาวิชาปฏิบัติการฉุกเฉินการแพทย์
หลักสูตรวิทยาศาสตรบัณฑิต สาขาวิชาปฏิบัติการฉุกเฉินการแพทย์

นายแพทย์วัชรพร พันธุ์พัฒนกุล รองคณบดีฝ่ายวิชาการและพัฒนาคุณภาพนิสิต ขอเสนอต่อ
ที่ประชุมคณะกรรมการประจำคณะแพทยศาสตร์ เพื่อพิจารณา เรื่อง อาจารย์ผู้รับผิดชอบรายวิชา
ภาควิชาการศึกษาศาสตร์ สาขาวิชาปฏิบัติการฉุกเฉินการแพทย์
(เอกสารประกอบวาระที่ 5.1)

ผู้ช่วยศาสตราจารย์ ดร.ทพ.จิรพัฒน์ คล้อยปาน แจ้งต่อที่ประชุมขอเปลี่ยนผู้รับผิดชอบ
รายวิชา 323326 การปฏิบัติการฉุกเฉินในสถานการณ์จำลอง เนื่องจากรายวิชาดังกล่าวเป็นวิชาเฉพาะของ
หลักสูตร จึงขอให้ อาจารย์ทัศนีย์ ศรีโพธิ์ อาจารย์ประจำหลักสูตรเป็นผู้รับผิดชอบแทน

เนื่องจาก นายแพทย์วงษ์วัชร เหลี้ยวรุ่งเรือง ลาฝึกอบรม ทั้งนี้คณบดีคณะแพทยศาสตร์ จึง
มอบให้นายแพทย์พรพล อุดมลักษณ์ เป็นผู้ประสานหาอาจารย์แพทย์ ในภาควิชาออร์โธปิดิกส์ รับผิดชอบ
รายวิชาแทน นายแพทย์วงษ์วัชร เหลี้ยวรุ่งเรือง

มติที่ประชุม : เห็นชอบ

ประธานที่ประชุมนัดประชุมครั้งต่อไปในวันอังคารที่ 15 ตุลาคม 2567 เวลา 13.30 น.
เป็นต้นไป ณ ห้องประชุมศาสตราจารย์พิเศษ ดร.มณฑล สงวนเสริมศรี ชั้น 2 โรงพยาบาลมหาวิทยาลัยพะเยา
ต่อจากนั้นประธานได้กล่าวขอบคุณกรรมการที่เข้าประชุมและกล่าวปิดประชุม

ปิดการประชุม เวลา 15.30 น.



(นายศรีณยู พิชัยยา)
ผู้บันทึกการประชุม

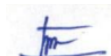

(แพทย์หญิงเพ็ญพรณ กัณทะษา)
ผู้ตรวจสอบรายงานการประชุม

เอกสารประกอบวาระการประชุมที่ 1.2.1



บันทึกข้อความ

คณะแพทยศาสตร์

เลขรับ 1265

วันที่ 12 ก.ย. 2567

เวลา 10.20 น.

หน่วยงาน กองกฎหมาย งานนิติการและสัญญา โทร. ๑๒๘๓

ที่ อว. ๗๓๑๔/ว ๒๕๖๗

วันที่ ๑๐ กันยายน ๒๕๖๗

เรื่อง เวียนแจ้งประกาศมหาวิทยาลัยพะเยา

เรียน คณบดีคณะแพทยศาสตร์

ด้วยมหาวิทยาลัยพะเยาได้ออกประกาศมหาวิทยาลัยพะเยา เรื่อง แนวทางการจัดการ
ข้อร้องเรียน พ.ศ. ๒๕๖๗ ลงวันที่ ๖ กันยายน พ.ศ. ๒๕๖๗

กองกฎหมาย จึงขอส่งสำเนาประกาศมหาวิทยาลัยพะเยา เรื่อง แนวทางการจัดการ
ข้อร้องเรียน พ.ศ. ๒๕๖๗ ลงวันที่ ๖ กันยายน พ.ศ. ๒๕๖๗ รายละเอียดดังแนบ

จึงเรียนมาเพื่อโปรดทราบ จะขอบคุณยิ่ง

(นายศตฉัตร วรรณโวหาร)

รักษาการแทนผู้อำนวยการกองกฎหมาย



ประกาศมหาวิทยาลัยพะเยา
เรื่อง แนวทางการจัดการข้อร้องเรียน พ.ศ. ๒๕๖๗

โดยที่เป็นการสมควรปรับปรุงประกาศมหาวิทยาลัยพะเยา เรื่อง แนวทางการจัดการข้อร้องเรียน เพื่อพัฒนาและยกระดับการดำเนินงานให้มีมาตรฐาน ทำให้ผู้รับบริการมีความพึงพอใจกับการปฏิบัติงาน ในการตอบสนองความต้องการของผู้รับบริการอย่างมีประสิทธิภาพ เป็นไปตามหลักธรรมาภิบาล และแสดงออกถึงความโปร่งใส มีคุณธรรม จริยธรรม ในการปฏิบัติงานของมหาวิทยาลัยพะเยา อาศัยอำนาจตามความในมาตรา ๓๓ แห่งพระราชบัญญัติมหาวิทยาลัยพะเยา พ.ศ. ๒๕๕๓ และความในข้อ ๓๖ ของระเบียบมหาวิทยาลัยพะเยา ว่าด้วย จรรยาบรรณ และคุณธรรมของบุคลากร พ.ศ. ๒๕๕๔ และที่แก้ไขเพิ่มเติม ประกอบกับมติคณะกรรมการ จรรยาบรรณ และคุณธรรมของบุคลากรมหาวิทยาลัยพะเยา ในคราวประชุมครั้งที่ ๓ (๓/๒๕๖๗) เมื่อวันที่ ๑๕ พฤษภาคม พ.ศ. ๒๕๖๗ และมติคณะกรรมการบริหารมหาวิทยาลัยพะเยา ในคราวประชุมครั้งที่ ๑๒๙ (๑๕/๒๕๖๗) เมื่อวันที่ ๑๔ สิงหาคม พ.ศ. ๒๕๖๗ จึงออกประกาศไว้ดังนี้

ข้อ ๑ ประกาศนี้เรียกว่า “ประกาศมหาวิทยาลัยพะเยา เรื่อง แนวทางการจัดการข้อร้องเรียน พ.ศ. ๒๕๖๗”

ข้อ ๒ ประกาศนี้ให้ใช้บังคับตั้งแต่วันที่ ๑๔ สิงหาคม พ.ศ. ๒๕๖๗ เป็นต้นไป

ข้อ ๓ ให้ยกเลิกประกาศมหาวิทยาลัยพะเยา เรื่อง แนวทางการจัดการข้อร้องเรียน พ.ศ. ๒๕๖๒ และให้ใช้ประกาศนี้แทน

ข้อ ๔ ในประกาศนี้

“มหาวิทยาลัย” หมายความว่า มหาวิทยาลัยพะเยา

“ส่วนงาน” หมายความว่า ส่วนงานตามมาตรา ๗ แห่งพระราชบัญญัติมหาวิทยาลัยพะเยา พ.ศ. ๒๕๕๓ และให้หมายความรวมถึงหน่วยงานภายในส่วนงานที่มีการรับข้อร้องเรียนของหน่วยงานนั้นด้วย

“หน่วยจัดการข้อร้องเรียน” หมายความว่า กองกฎหมาย มหาวิทยาลัยพะเยา

“นายกสภามหาวิทยาลัย” หมายความว่า นายกสภามหาวิทยาลัยพะเยา

“กรรมการสภามหาวิทยาลัย” หมายความว่า กรรมการสภามหาวิทยาลัยพะเยา

“อธิการบดี” หมายความว่า อธิการบดีมหาวิทยาลัยพะเยา

ข้อ ๕ ให้อธิการบดีรักษาการตามประกาศนี้ กรณีที่มีปัญหาเกี่ยวกับการบังคับใช้หรือการปฏิบัติตามประกาศนี้ อธิการบดีมีอำนาจตีความและวินิจฉัยชี้ขาด การตีความและการวินิจฉัยให้ถือเป็นที่สุด

ส่วนที่ ๑

การเสนอข้อร้องเรียน

ข้อ ๖ ผู้ที่มีสิทธิเสนอข้อร้องเรียนต่อมหาวิทยาลัย และประเภทของข้อร้องเรียน ได้แก่

- (๑) ผู้ที่ได้รับความเดือดร้อนเสียหาย หรืออาจได้รับความเดือดร้อนเสียหาย หรือไม่ได้รับความสะดวกจากการปฏิบัติงานของมหาวิทยาลัย หรือจำเป็นต้องให้มหาวิทยาลัย ช่วยเหลือ เยียวยา ปลดเปลื้องทุกข์
- (๒) ผู้ที่พบเห็นการไม่ปฏิบัติตามกฎหมาย กฎ ข้อบังคับ ระเบียบ ประกาศ คำสั่ง ธรรมนูญ จริยธรรม หรือจรรยาบรรณและคุณธรรม ของมหาวิทยาลัย หรือการทุจริตภายในมหาวิทยาลัย
- (๓) ผู้ที่ต้องการความเห็น ข้อเสนอแนะ และติชม ต่อมหาวิทยาลัย

ข้อ ๗ ข้อร้องเรียนต้องจัดทำเป็นหนังสือและมีรายการดังต่อไปนี้

- (๑) ชื่อและที่อยู่ของผู้ร้องเรียน ที่สามารถตรวจสอบความมีตัวตนได้
 - (๒) ระบุเรื่องอันเป็นเหตุให้ต้องร้องเรียน ข้อเท็จจริง หรือพฤติการณ์ตามสมควรเกี่ยวกับข้อร้องเรียน และเอกสารหลักฐาน พร้อมทั้งคำขอให้มหาวิทยาลัยช่วยเหลือ เยียวยา หรือปลดเปลื้องทุกข์
 - (๓) ใช้ถ้อยคำสุภาพ
 - (๔) ลงลายมือชื่อผู้ร้องเรียนหรือผู้รับมอบฉันทะ
 - (๕) รายละเอียดอื่น ๆ ที่กำหนดไว้เป็นการเฉพาะ
- แบบหนังสือข้อร้องเรียนให้เป็นไปตามรูปแบบที่กำหนดไว้ท้ายประกาศฉบับนี้
- ในกรณีหนังสือข้อร้องเรียนไม่ได้เป็นไปตามรูปแบบที่ได้กำหนดไว้ท้ายประกาศฉบับนี้ แต่มีรายการถูกต้องครบถ้วนตามวรรคหนึ่ง หน่วยจัดการข้อร้องเรียนอาจรับข้อร้องเรียนดังกล่าวไว้ดำเนินการตามขั้นตอนที่ประกาศฉบับนี้กำหนดก็ได้

ข้อ ๘ ผู้ร้องเรียนสามารถเสนอข้อร้องเรียนได้ด้วยตนเอง หรืออาจเสนอได้ในช่องทางดังต่อไปนี้

- (๑) กรณีเสนอข้อร้องเรียนด้วยตนเอง สามารถยื่นข้อร้องเรียนได้ด้วยตนเองที่หน่วยจัดการข้อร้องเรียน เว้นแต่ กรณีผู้ร้องเรียนเจ็บป่วยหรือไม่สามารถร้องเรียนด้วยตนเองได้เพราะเหตุจำเป็นอื่น ผู้ร้องเรียนอาจมอบฉันทะให้ผู้อื่นร้องเรียนแทนหรือยื่นข้อร้องเรียนแทนก็ได้
- (๒) การเสนอข้อร้องเรียนทางโทรศัพท์ ได้ที่หมายเลข ๐ ๕๔๔๖ ๖๖๖๖ ต่อ ๑๒๘๒
- (๓) การเสนอข้อร้องเรียนทางไปรษณีย์ โดยส่งไปที่ หน่วยจัดการข้อร้องเรียน ตู้ ปณ กองกฎหมาย มหาวิทยาลัยพะเยา ๑๙ หมู่ ๒ ตำบลแม่กา อำเภอเมืองพะเยา จังหวัดพะเยา รหัสไปรษณีย์ ๕๖๐๐๐
- (๔) ทางเว็บไซต์ของมหาวิทยาลัย : www.up.ac.th สำหรับการให้ความเห็น ข้อเสนอแนะ และติชม เท่านั้น
- (๕) ช่องทางอื่น ๆ ที่มหาวิทยาลัยกำหนด

ส่วนที่ ๒

การรับข้อร้องเรียนและการดำเนินการพิจารณาข้อร้องเรียน

ข้อ ๙ ให้หน่วยจัดการข้อร้องเรียนลงทะเบียนรับข้อร้องเรียนในวันและเวลาทำการ ที่มีผู้เสนอข้อร้องเรียน เว้นแต่กรณีที่มีการเสนอข้อร้องเรียนไปที่ส่วนงาน ให้ส่วนงานส่งเรื่องให้หน่วยจัดการข้อร้องเรียน และให้หน่วยจัดการข้อร้องเรียนลงทะเบียนรับข้อร้องเรียนในวันและเวลาทำการ ที่ส่วนงานส่งเรื่องให้หน่วยจัดการข้อร้องเรียนดำเนินการ

ข้อ ๑๐ ข้อร้องเรียนที่มหาวิทยาลัยไม่รับไว้ดำเนินการพิจารณามีดังต่อไปนี้

- (๑) ข้อร้องเรียนเกี่ยวกับสถาบันพระมหากษัตริย์ พระราชินี รัชทายาท และผู้สำเร็จราชการแทนพระองค์
- (๒) ข้อร้องเรียนเกี่ยวกับนโยบายของรัฐบาล
- (๓) ข้อร้องเรียนที่เข้าสู่กระบวนการยุติธรรม หรือเป็นข้อร้องเรียนที่ศาลได้มีคำพิพากษาหรือ

คำสั่งถึงที่สุดแล้ว

(๔) ข้อร้องเรียนที่อยู่ในระหว่างการดำเนินการของหน่วยงานภายนอก เช่น สำนักงานคณะกรรมการป้องกันและปราบปรามการทุจริตแห่งชาติ (ป.ป.ช.) สำนักงานคณะกรรมการป้องกันและปราบปรามการทุจริตในภาครัฐ (ป.ป.ท.) สำนักงานการตรวจเงินแผ่นดิน (สตง.) สำนักงานป้องกันและปราบปรามการฟอกเงิน (ป.ป.ง.)

(๕) ข้อร้องเรียนที่ไม่อยู่ในอำนาจหน้าที่ของมหาวิทยาลัย

(๖) ข้อร้องเรียนที่เป็นเรื่องเฉพาะตัว เว้นแต่ข้อร้องเรียนที่เป็นการกระทำความผิดทางอาญาที่มีคำพิพากษาถึงที่สุดให้จำคุก

(๗) ข้อร้องเรียนที่มีลักษณะเป็นบัตรสนเท่ห์ ที่ไม่ระบุชื่อยานหลักฐานหรือกรณีแวดล้อมชัดเจนตลอดจนชี้พยานบุคคลที่แน่นอน

ให้หน่วยจัดการข้อร้องเรียนทำความเข้าใจเสนออธิการบดีหรือผู้ที่อธิการบดีมอบหมายพิจารณาไม่รับข้อร้องเรียนตามวรรคหนึ่งไว้ดำเนินการ

อธิการบดีหรือผู้ที่อธิการบดีมอบหมายอาจพิจารณาให้รับข้อร้องเรียนตาม (๗) ไว้ดำเนินการได้ หากเป็นเรื่องที่เกี่ยวข้องกับประโยชน์สาธารณะและการพิจารณาจะไม่มีผลกระทบต่อการทำงานของหน่วยงานของรัฐอื่น ๆ ที่เกี่ยวข้อง

ข้อ ๑๑ เมื่อหน่วยจัดการข้อร้องเรียนได้ตรวจสอบข้อร้องเรียนแล้วเห็นว่าเป็นข้อร้องเรียนที่ต้องครบถ้วนตามข้อ ๗ และไม่เป็นข้อร้องเรียนที่ไม่อาจรับไว้ดำเนินการพิจารณาตามข้อ ๑๐ หรือเป็นข้อร้องเรียนที่พิจารณาให้รับไว้ดำเนินการตามข้อ ๑๐ วรรคสาม ให้หน่วยจัดการข้อร้องเรียนรับข้อร้องเรียนดังกล่าวไว้ดำเนินการพิจารณาต่อไป

ข้อร้องเรียนที่มีรายการถูกต้องครบถ้วนตามข้อ ๗ และไม่ใช่ข้อร้องเรียนที่ไม่อาจรับไว้ดำเนินการพิจารณาตามข้อ ๑๐ ซึ่งเป็นการร้องเรียนผู้ดำรงตำแหน่งนายกสภามหาวิทยาลัย กรรมการสภามหาวิทยาลัย หรืออธิการบดี ให้หน่วยจัดการข้อร้องเรียนแจ้งต่อผู้ร้องเรียนให้เสนอข้อร้องเรียนต่อผู้ที่มีอำนาจดำเนินการพิจารณาข้อร้องเรียนในกรณีดังกล่าวได้โดยตรง

ข้อ ๑๒ ให้หน่วยจัดการข้อร้องเรียนพิจารณาข้อร้องเรียนเบื้องต้นตามรายการที่กำหนดไว้ในข้อ ๗ หากข้อร้องเรียนใดมีรายการไม่ครบถ้วน หรือไม่ชัดเจน หรือไม่อาจเข้าใจได้ ให้หน่วยจัดการข้อร้องเรียนให้คำแนะนำแก่ผู้ร้องเรียนเพื่อดำเนินการแก้ไขเพิ่มเติมข้อร้องเรียนนั้นให้ถูกต้องครบถ้วน ภายในระยะเวลาที่กำหนด เว้นแต่ข้อร้องเรียนที่มีลักษณะเป็นความเห็น ข้อเสนอแนะ และติชม อาจไม่ต้องมีรายการครบถ้วนก็ได้

กรณีที่ผู้ร้องเรียนไม่แก้ไขเพิ่มเติมข้อร้องเรียน ให้หน่วยจัดการข้อร้องเรียนบันทึกเหตุแห่งการไม่รับข้อร้องเรียนไว้พิจารณาและเสนอข้อร้องเรียนดังกล่าวต่ออธิการบดีหรือผู้ที่อธิการบดีมอบหมายเพื่อพิจารณายุติข้อร้องเรียนและแจ้งให้ผู้ร้องเรียนทราบ

กรณีที่ไม่สามารถติดต่อผู้ร้องเรียนเพื่อแก้ไขเพิ่มเติมข้อร้องเรียนตามวรรคสองได้ ให้จัดการข้อร้องเรียนบันทึกสาเหตุที่ไม่สามารถติดต่อผู้ร้องเรียนได้ รวมทั้ง เหตุแห่งการไม่รับข้อร้องเรียนไว้พิจารณาและเสนอเหตุดังกล่าวต่ออธิการบดีหรือผู้ที่อธิการบดีมอบหมาย เพื่อพิจารณายุติข้อร้องเรียน

ข้อ ๑๓ ให้หน่วยจัดการข้อร้องเรียนพิจารณาถ่วงน้ำหนักของข้อร้องเรียนและทำความเข้าใจเสนออธิการบดีหรือผู้ที่อธิการบดีมอบหมายพิจารณาตามแต่กรณีดังต่อไปนี้

(๑) กรณีที่หน่วยจัดการข้อร้องเรียนพิจารณาแล้วเห็นว่าเป็นข้อร้องเรียนทั่วไป ให้หน่วยจัดการข้อร้องเรียนเสนออธิการบดีหรือผู้ที่อธิการบดีมอบหมายพิจารณามอบหมายให้หน่วยงานที่เป็นต้นเหตุแห่งการร้องเรียนดำเนินการตรวจสอบข้อเท็จจริง และรายงานผลสรุปข้อเท็จจริง พร้อมทั้งความเห็นต่อมหาวิทยาลัย

(๒) กรณีที่หน่วยจัดการข้อร้องเรียนพิจารณาแล้ว เห็นว่าเป็นข้อร้องเรียนที่มีกฎหมายหรือข้อบังคับ ระเบียบ และประกาศของมหาวิทยาลัยกำหนดขั้นตอนการดำเนินการในเรื่องนั้น ๆ ไว้เป็นการเฉพาะ ให้หน่วยจัดการข้อร้องเรียนเสนออธิการบดีหรือผู้ที่อธิการบดีมอบหมายพิจารณา มอบหมายให้หน่วยงานดำเนินการให้เป็นไปตามขั้นตอนที่กฎหมาย หรือข้อบังคับ ระเบียบ และประกาศของมหาวิทยาลัยนั้นกำหนด

ข้อ ๑๔ เมื่อการดำเนินการพิจารณาข้อร้องเรียนตามข้อ ๑๓ เสร็จเรียบร้อยแล้ว ให้หน่วยจัดการข้อร้องเรียนแจ้งผลการดำเนินการพิจารณาดังกล่าวแก่ผู้ร้องเรียนทราบ โดยเร่งด่วน

ข้อ ๑๕ การดำเนินการจัดการข้อร้องเรียนตามประกาศนี้ ให้หน่วยจัดการข้อร้องเรียนดำเนินการเป็นการลับและปกปิดชื่อผู้ร้องเรียน พยาน และบุคคลที่เกี่ยวข้อง โดยคำนึงถึงชีวิต ร่างกาย ความปลอดภัยของบุคคลดังกล่าว

ข้อ ๑๖ การดำเนินการเกี่ยวกับการเสนอข้อร้องเรียน การรับข้อร้องเรียน และการดำเนินการพิจารณาข้อร้องเรียนที่ไม่ได้กำหนดในประกาศนี้ ให้ถือปฏิบัติตามขั้นตอนแผนผังการดำเนินการพิจารณาข้อร้องเรียนแนบท้ายประกาศนี้

บทเฉพาะกาล

ข้อ ๑๗ ข้อร้องเรียนใดที่มหาวิทยาลัยรับไว้พิจารณาและอยู่ในระหว่างการดำเนินการของ ส่วนงานและหน่วยงานภายในมหาวิทยาลัย ให้ส่วนงานและหน่วยงานภายในมหาวิทยาลัยดำเนินการ ตามประกาศมหาวิทยาลัยพะเยา เรื่อง แนวทางการจัดการข้อร้องเรียน พ.ศ. ๒๕๖๒ ต่อไปจนกว่าจะแล้วเสร็จ เท่าที่ไม่ขัดหรือแย้งกับประกาศฉบับนี้

ประกาศ ณ วันที่ ๑๖ กันยายน พ.ศ. ๒๕๖๗

(รองศาสตราจารย์ ดร.สุกกร พงศ์บางโพธิ์)

อธิการบดีมหาวิทยาลัยพะเยา

ขั้นตอนแผนผังการดำเนินการพิจารณาข้อร้องเรียน

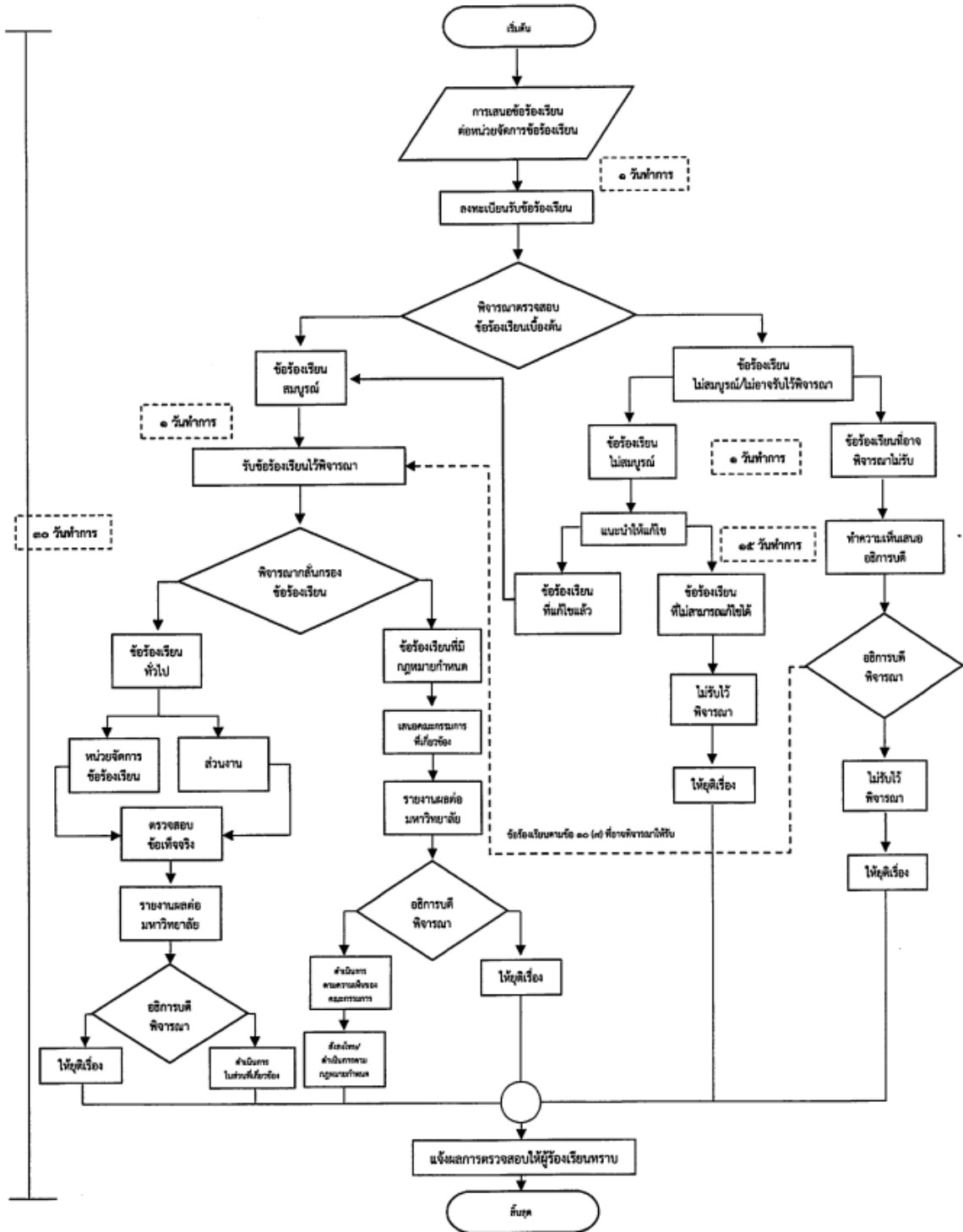

แบบหนังสือข้อร้องเรียน มหาวิทยาลัยพะเยา

แบบหนังสือข้อร้องเรียน
มหาวิทยาลัยพะเยา

วันที่.....เดือน.....พ.ศ.....เวลา.....

เรื่อง

.....

.....

ข้อมูลผู้ร้องเรียน

ชื่อ-สกุล นาย/นาง/นางสาว

ที่อยู่ปัจจุบัน เลขที่..... หมู่ที่..... แขวง/ตำบล..... เขต/อำเภอ.....

จังหวัด..... รหัสไปรษณีย์..... โทรศัพท์.....

มือถือ..... Email.....

ข้อมูลผู้ถูกร้องเรียน

ชื่อ-สกุล นาย/นาง/นางสาว

ตำแหน่ง.....

สังกัด.....

รายละเอียดอันเป็นเหตุให้ต้องร้องเรียน

.....

.....

.....

.....

.....

.....

.....

.....

เอกสารประกอบวาระการประชุมที่ 1.3.1



บันทึกข้อความ

ส่วนงาน คณะแพทยศาสตร์ งานการเงินและบัญชี โทร 7020 โทรสาร 0 5446 6759

ที่ อว 7332.01 / 2090

วันที่ 11 กันยายน 2567

เรื่อง ขอรายงานการเบิก-จ่าย และงบประมาณคงเหลือ งบประมาณเงินรายได้ ประจำเดือน สิงหาคม 2567

เรียน คณบดีคณะแพทยศาสตร์

ตามที่ คณะแพทยศาสตร์ได้รับจัดสรร งบประมาณเงินรายได้ เพื่อเป็นค่าใช้จ่ายในการบริหารจัดการ ประจำปีงบประมาณ 2567 จำนวนเงิน 2,550,900.00 บาท งบประมาณโอนย้ายจำนวน 270,000 บาท รวมงบประมาณทั้งสิ้น 2,820,900 บาท

ส่วนงานการเงินและบัญชี จึงขอรายงานการเบิก-จ่าย และงบประมาณคงเหลือ งบประมาณเงินรายได้คณะแพทยศาสตร์ ประจำเดือน สิงหาคม 2567 ดังนี้

งบประมาณมูลค่าใบสั่งซื้อ (ระหว่างเบิก)	จำนวนเงิน	239,439.00 บาท
งบประมาณใช้จริง	จำนวนเงิน	1,903,588.63 บาท
รวม งบประมาณใบสั่งซื้อ และงบประมาณใช้จริง	จำนวนเงิน	2,143,027.63 บาท
งบประมาณคงเหลือ ณ วันที่ 31 สิงหาคม 2567	จำนวนเงิน	677,872.37 บาท

ตามเอกสารที่ได้แนบมาพร้อมนี้

จึงเรียนมาเพื่อโปรดทราบ จะขอขอบคุณยิ่ง

(นางสาวชลิตา ยงยิ่ง)

นักวิชาการการเงินและบัญชี

11 ก.ย. 67

แบบรายงานการใช้จ่ายงบประมาณ งบประมาณเงินรายได้ ปีงบประมาณ 2567

ณ วันที่ 31 สิงหาคม 2567

ประเภทรายจ่าย	งบประมาณที่ได้รับจัดสรร	ปรับปรุง งบประมาณ	โอนย้าย งบประมาณ	งบประมาณจริง	ใบสั่งซื้อ (ระหว่างเบิก)	งบประมาณใช้จริง	รวมใบสั่งซื้อและ ใช้จริง	ร้อยละ	งบประมาณ คงเหลือ	ร้อยละ
	จำนวนเงิน (บาท)	จำนวนเงิน (บาท)	จำนวนเงิน (บาท)	จำนวนเงิน (บาท)	จำนวนเงิน (บาท)	จำนวนเงิน (บาท)	จำนวนเงิน (บาท)		จำนวนเงิน (บาท)	
ค่าตอบแทน	788,000.00		15,850.00	803,850.00	24,380.00	727,450.00	751,830.00	93.53	52,020.00	6.47
ค่าใช้สอย	405,900.00		209,280.00	615,180.00	81,730.00	302,004.00	383,734.00	62.38	231,446.00	37.62
ค่าวัสดุ	100,000.00		-42,800.00	57,200.00	0.00	57,200.00	57,200.00	100.00	0.00	0.00
ค่าสาธารณูปโภค	48,000.00		0.00	48,000.00	0.00	24,237.43	24,237.43	50.49	23,762.57	49.51
อุดหนุนการจัดการศึกษา	1,209,000.00		87,670.00	1,296,670.00	133,329.00	792,697.20	926,026.20	71.42	370,643.80	28.58
รวมทั้งสิ้น	2,550,900.00		270,000.00	2,820,900.00	239,439.00	1,903,588.63	2,143,027.63	75.97	677,872.37	24.03

ผู้รายงาน.....

(นางสาวชลิตา ยงยิ่ง)

นักวิชาการเงินและบัญชี

วันที่ 11 ก.ย. 2567

ผู้ตรวจทาน.....

(นายณัฐพงษ์ กิ่งพงษ์)

รักษาการแทนหัวหน้างานบริหาร

วันที่ 11 ก.ย. 2567

ผู้ตรวจสอบ.....

(แพทย์หญิงเพ็ญพรรณ กัณตะชา)

รองคณบดีฝ่ายบริหาร

วันที่ 11 ก.ย. 2567

กราฟแสดงภาพรวม

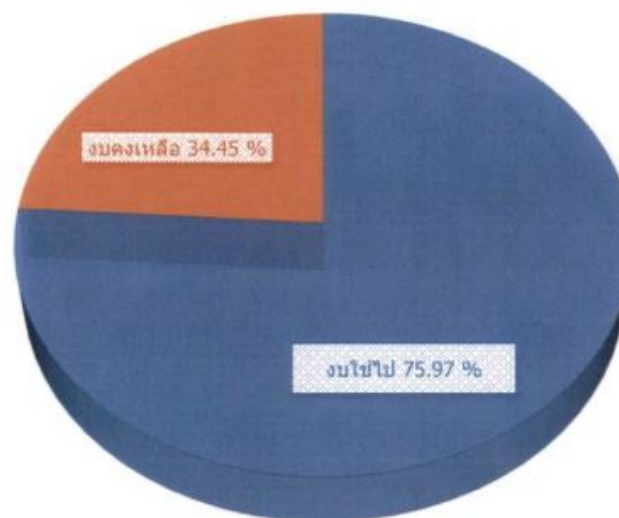

รายการ	จำนวนเงิน	คิดเป็นเปอร์เซ็นต์
งบประมาณ	2,550,900.00	
โอนย้ายงบประมาณ	270,000.00	
รวมงบประมาณ	2,820,900.00	
งบประมาณใบสั่งซื้อ	239,439.00	
งบประมาณใช้จริง	1,903,588.63	
รวมงบประมาณใบสั่งซื้อและใช้จริง	2,143,027.63	75.97
งบประมาณคงเหลือ ณ 31 สิงหาคม 2567	677,872.37	34.45

งบการเงินรายปีงบประมาณ											หน้า 1	
											2/9/2024	
											08:37:49	
งบการเงินรายปีงบประมาณ: 2567 หน่วยงาน: 10200600 คณะมนุษยศาสตร์ แผนงาน: 102010206 งานศึกษาวิจัยและเผยแพร่งานวิจัย งบการเงินรายปีงบประมาณ: 200000 งบการเงินรายปีงบประมาณ: 2. งบดำเนินงาน												
งบดำเนินงาน งบดำเนินงาน งบดำเนินงาน งบดำเนินงาน												
งบดำเนินงาน	งบดำเนินงาน	งบดำเนินงาน	งบดำเนินงาน	งบดำเนินงาน	งบดำเนินงาน	งบดำเนินงาน	งบดำเนินงาน	งบดำเนินงาน	งบดำเนินงาน	งบดำเนินงาน	งบดำเนินงาน	งบดำเนินงาน
2567	22000C	2.2 งบดำเนินงาน	672200002	ค่าตอบแทน	48,000.00	0.00	48,000.00	0.00	24,237.43	0.00	0.00	23,762.57
					48,000.00	0.00	48,000.00	0.00	24,237.43	0.00	0.00	23,762.57
งบดำเนินงานรายปี: 210000 งบดำเนินงานรายปี: 2.1 งบดำเนินงาน												
งบดำเนินงาน งบดำเนินงาน งบดำเนินงาน งบดำเนินงาน												
งบดำเนินงาน	งบดำเนินงาน	งบดำเนินงาน	งบดำเนินงาน	งบดำเนินงาน	งบดำเนินงาน	งบดำเนินงาน	งบดำเนินงาน	งบดำเนินงาน	งบดำเนินงาน	งบดำเนินงาน	งบดำเนินงาน	งบดำเนินงาน
2567	21010C	2.1.1 งบดำเนินงาน	672101004	ค่าตอบแทน	151,090.00	0.00	120,000.00	31,090.00	111,790.00	24,380.00	0.00	14,920.00
2567	21010C	2.1.1 งบดำเนินงาน	672101009	ค่าตอบแทน	21,860.00	0.00	20,000.00	1,860.00	21,860.00	0.00	0.00	0.00
2567	21010C	2.1.1 งบดำเนินงาน	672101010	ค่าตอบแทน	648,000.00	0.00	648,000.00	0.00	594,000.00	0.00	0.00	54,000.00
2567	21020C	2.1.2 งบดำเนินงาน	672102001	ค่าตอบแทน	29,100.00	0.00	36,000.00	-6,900.00	9,088.00	0.00	0.00	20,012.00
2567	21020C	2.1.2 งบดำเนินงาน	672102003	ค่าตอบแทน	26,980.00	0.00	61,200.00	-34,220.00	8,897.00	2,150.00	0.00	15,933.00
2567	21020C	2.1.2 งบดำเนินงาน	672102028	ค่าตอบแทน	230,850.00	0.00	230,850.00	0.00	164,550.00	66,300.00	0.00	0.00
2567	21020C	2.1.2 งบดำเนินงาน	672102031	ค่าตอบแทน	259,550.00	0.00	7,850.00	251,700.00	70,372.00	13,280.00	0.00	175,898.00
2567	21020C	2.1.2 งบดำเนินงาน	672102039	ค่าตอบแทน	51,800.00	0.00	60,000.00	-8,200.00	49,097.00	0.00	0.00	2,703.00
2567	21030C	2.1.3 งบดำเนินงาน	672103004	ค่าตอบแทน	0.00	0.00	10,000.00	-10,000.00	0.00	0.00	0.00	0.00
2567	21030C	2.1.3 งบดำเนินงาน	672103007	ค่าตอบแทน	57,200.00	0.00	90,000.00	-32,800.00	57,200.00	0.00	0.00	0.00
					1,476,230.00	0.00	1,293,900.00	182,330.00	1,086,654.00	106,110.00	0.00	283,466.00
งบดำเนินงานรายปี: 410000 งบดำเนินงานรายปี: 4.1 งบดำเนินงาน												
งบดำเนินงาน งบดำเนินงาน งบดำเนินงาน งบดำเนินงาน												
งบดำเนินงาน	งบดำเนินงาน	งบดำเนินงาน	งบดำเนินงาน	งบดำเนินงาน	งบดำเนินงาน	งบดำเนินงาน	งบดำเนินงาน	งบดำเนินงาน	งบดำเนินงาน	งบดำเนินงาน	งบดำเนินงาน	งบดำเนินงาน
2567	41010C	4.1.1 งบดำเนินงาน	674101222	โครงการ	70,000.00	0.00	70,000.00	0.00	68,954.00	0.00	0.00	1,046.00
2567	41010C	4.1.1 งบดำเนินงาน	674101223	โครงการ	15,000.00	0.00	15,000.00	0.00	9,080.00	0.00	0.00	5,920.00
2567	41010C	4.1.1 งบดำเนินงาน	674101224	โครงการ	15,000.00	0.00	15,000.00	0.00	0.00	0.00	0.00	15,000.00
2567	41010C	4.1.1 งบดำเนินงาน	674101225	โครงการ	75,450.00	0.00	65,000.00	10,450.00	3,058.00	66,569.00	0.00	5,823.00
2567	41010C	4.1.1 งบดำเนินงาน	674101226	โครงการ	71,000.00	0.00	65,000.00	6,000.00	2,731.00	66,760.00	0.00	1,509.00
2567	41010C	4.1.1 งบดำเนินงาน	674101227	โครงการ	146,090.00	0.00	110,000.00	36,090.00	133,339.20	0.00	0.00	12,750.80
2567	41010C	4.1.1 งบดำเนินงาน	674101228	โครงการ	110,000.00	0.00	110,000.00	0.00	2,570.00	0.00	0.00	107,430.00
2567	41010C	4.1.1 งบดำเนินงาน	674101229	โครงการ	20,000.00	0.00	20,000.00	0.00	14,580.00	0.00	0.00	5,420.00
2567	41010C	4.1.1 งบดำเนินงาน	674101230	โครงการ	20,000.00	0.00	20,000.00	0.00	15,438.00	0.00	0.00	4,562.00
2567	41010C	4.1.1 งบดำเนินงาน	674101231	โครงการ	19,000.00	0.00	10,000.00	9,000.00	17,440.00	0.00	0.00	1,560.00
2567	41010C	4.1.1 งบดำเนินงาน	674101232	โครงการ	10,000.00	0.00	10,000.00	0.00	10,000.00	0.00	0.00	0.00
2567	41010C	4.1.1 งบดำเนินงาน	674101233	โครงการ	20,000.00	0.00	20,000.00	0.00	0.00	0.00	0.00	20,000.00
2567	41010C	4.1.1 งบดำเนินงาน	674101234	โครงการ	10,000.00	0.00	10,000.00	0.00	0.00	0.00	0.00	10,000.00
2567	41010C	4.1.1 งบดำเนินงาน	674101235	โครงการ	10,000.00	0.00	10,000.00	0.00	9,580.00	0.00	0.00	420.00
2567	41010C	4.1.1 งบดำเนินงาน	674101236	โครงการ	50,000.00	0.00	50,000.00	0.00	49,822.00	0.00	0.00	178.00
2567	41010C	4.1.1 งบดำเนินงาน	674101237	โครงการ	6,000.00	0.00	6,000.00	0.00	6,000.00	0.00	0.00	0.00
2567	41010C	4.1.1 งบดำเนินงาน	674101238	โครงการ	10,000.00	0.00	10,000.00	0.00	0.00	0.00	0.00	10,000.00
2567	41010C	4.1.1 งบดำเนินงาน	674101239	โครงการ	13,000.00	0.00	13,000.00	0.00	11,565.00	0.00	0.00	1,435.00
2567	41010C	4.1.1 งบดำเนินงาน	674101240	โครงการ	5,000.00	0.00	5,000.00	0.00	3,890.00	0.00	0.00	1,110.00
2567	41010C	4.1.1 งบดำเนินงาน	674101241	โครงการ	50,000.00	0.00	50,000.00	0.00	50,000.00	0.00	0.00	0.00
2567	41010C	4.1.1 งบดำเนินงาน	674101242	โครงการ	5,000.00	0.00	5,000.00	0.00	0.00	0.00	0.00	5,000.00
2567	41010C	4.1.1 งบดำเนินงาน	674101243	โครงการ	463,910.00	0.00	500,000.00	-36,090.00	348,156.00	0.00	0.00	115,754.00
2567	41010C	4.1.1 งบดำเนินงาน	674101244	โครงการ	20,000.00	0.00	20,000.00	0.00	0.00	0.00	0.00	20,000.00
2567	41010C	4.1.1 งบดำเนินงาน	674101803	โครงการ	62,220.00	0.00	0.00	62,220.00	36,494.00	0.00	0.00	25,726.00
					1,296,670.00	0.00	1,209,900.00	87,670.00	792,697.20	133,329.00	0.00	370,643.80
แผนงาน: 102010206					2,820,900.00	0.00	2,550,900.00	270,000.00	1,903,588.63	239,439.00	0.00	677,872.37
งบดำเนินงานรายปี: 2567					2,820,900.00	0.00	2,550,900.00	270,000.00	1,903,588.63	239,439.00	0.00	677,872.37

เอกสารประกอบวาระการประชุมที่ 1.3.2



บันทึกข้อความ

ส่วนงาน คณะแพทยศาสตร์ งานการเงินและบัญชี โทร 7020 โทรสาร 0 5446 6759

ที่ อว 7332.01 / 2089

วันที่ 11 กันยายน 2567

เรื่อง ขอรายงานการเบิก-จ่าย และงบประมาณคงเหลือ เงินโครงการผลิตแพทย์เพื่อชาวชนบท ประจำเดือนสิงหาคม 2567

เรียน คณบดีคณะแพทยศาสตร์

ตามที่ คณะแพทยศาสตร์ได้รับจัดสรรเงินงบประมาณเงินโครงการผลิตแพทย์เพื่อชาวชนบท เพื่อเป็นค่าใช้จ่ายในการจัดการเรียนการสอนนักศึกษาแพทย์รายละ 300,000 บาท ต่อคนต่อปี นั้น

งบประมาณ

คงเหลือยกมา ณ 1 ตุลาคม 2566	จำนวนเงิน	42,487,970.64 บาท
<u>บวก</u> รับจัดสรรปีการศึกษา ปี 2566 รอบที่ 1	จำนวนเงิน	<u>8,222,445.00</u> บาท
รับจัดสรรปีการศึกษา ปี 2566 รอบที่ 2	จำนวนเงิน	8,106,021.00 บาท
รวมงบประมาณ	จำนวนเงิน	<u>58,816,436.64</u> บาท

ส่วนงานการเงินและบัญชี จึงขอรายงานการเบิก - จ่ายและงบประมาณคงเหลือเงินโครงการผลิตแพทย์เพื่อชาวชนบท ประจำเดือนสิงหาคม 2567 ดังนี้

งบประมาณใบสั่งซื้อ (ระหว่างเบิก)	จำนวนเงิน	9,634,455.10 บาท
งบประมาณใช้จริง	จำนวนเงิน	16,030,415.07 บาท
งบประมาณโอนย้าย	จำนวนเงิน	15,000,000.00 บาท
<u>รวม</u> งบประมาณใบสั่งซื้อ โอนย้ายและงบประมาณใช้ไป	จำนวนเงิน	<u>40,664,600.17</u> บาท
งบประมาณคงเหลือ ณ วันที่ 31 สิงหาคม 2567	จำนวนเงิน	<u>18,151,836.47</u> บาท

จึงเรียนมาเพื่อโปรดทราบ จะขอบคุณยิ่ง

(นางสาวชลิตา ยงยิ่ง)

นักวิชาการเงินและบัญชี

แบบรายงานการใช้จ่าย และรายงานงบประมาณคงเหลือ เงินรับฝาก-โครงการผลิตแพทย์เพิ่มเพื่อชาวชนบท ปีงบประมาณ พ.ศ.2567

ณ วันที่ 31 สิงหาคม 2567

ประเภทรายจ่าย	งบประมาณตั้งต้น (1)	ปรับปรุงงบประมาณ (2)		รวมงบประมาณที่ ได้รับ	โอนย้าย (4)	งบประมาณใบสั่ง ซื้อ(ระหว่างเบิก) (5)	งบประมาณใช้จริง (6)	รวม โอนย้าย ใบสั่งซื้อ และใช้ จริง (7)= (4)+(5)+(6)	คิดเป็น ร้อยละ	งบประมาณ คงเหลือ (8) = (3)-(7)	คิดเป็น ร้อยละ
		จำนวนเงิน (บาท)	จำนวนเงิน (บาท)	จำนวนเงิน (บาท)						จำนวนเงิน (บาท)	
		เพิ่ม	ลด								
ค่าจ้างบุคลากร	3,604,080.00	-	30,000.00	3,574,080.00	-	-	2,933,481.60	2,933,481.60	82.08	640,598.40	17.92
ค่าตอบแทน	591,000.00	49,500.00	112,000.00	528,500.00	-	92,507.00	401,000.00	493,507.00	93.38	34,993.00	6.62
ค่าใช้สอย	4,078,432.08	1,002,876.46	611,000.00	4,470,308.54	-	1,149,332.00	1,988,542.00	3,137,874.00	70.19	1,332,434.54	29.81
ค่าใช้สอยอื่นๆ	996,304.39	893,869.17	716,376.46	1,173,797.10	-	5,000.00	464,251.00	469,251.00	39.98	704,546.10	60.02
ค่าวัสดุ	684,814.00	408,200.00	24,590.00	1,068,424.00	-	33,951.10	818,001.00	851,952.10	79.74	216,471.90	20.26
ค่าสาธารณูปโภค	27,370.17	15,000,000.00	14,034.17	15,013,336.00	15,000,000.00	-	11,170.00	15,011,170.00	99.99	2,166.00	0.01
ครุภัณฑ์	22,167,970.00	4,745,166.46	10,995,966.46	15,917,170.00	-	7,590,540.00	3,273,746.00	10,864,286.00	68.26	5,052,884.00	31.74
อุดหนุนการจัดการศึกษา	8,080,000.00	-	1,043,200.00	7,036,800.00	-	315,125.00	4,763,953.47	5,079,078.47	72.18	1,957,721.53	27.82
อุดหนุนวิจัย	1,400,000.00	60,000.00	-	1,460,000.00	-	448,000.00	908,000.00	1,356,000.00	92.88	104,000.00	7.12
ฐานข้อมูล	858,000.00	-	390,000.00	468,000.00	-	-	468,000.00	468,000.00	100.00	-	-
รับจัดสรรการศึกษา 2566/1	8,222,445.00	-	8,222,445.00	0.00	-	-	-	-	-	-	-
รับจัดสรรการศึกษา 2566/2	8,106,021.00	-	-	8,106,021.00	-	-	-	-	-	8,106,021.00	-
รวมทั้งสิ้น	58,816,436.64	22,159,612.09	22,159,612.09	58,816,436.64	15,000,000.00	9,634,455.10	16,030,145.07	40,664,600.17	69.14	18,151,836.47	30.86

ผู้รายงาน.....

(นางสาวชลิตา ยงยิ่ง)

นักวิชาการเงินและบัญชี

วันที่ 11 ก.ย. 2567

ผู้ตรวจทาน.....

(นายณัฐพงษ์ กัทพ์)

รักษาการแทนหัวหน้างานบริหาร

วันที่ 11 ก.ย. 2567

ผู้ตรวจสอบ.....

(แพทย์หญิงเพ็ญพรรณ กัณทะชา)

รองคณบดีฝ่ายบริหาร

วันที่ 11 ก.ย. 2567

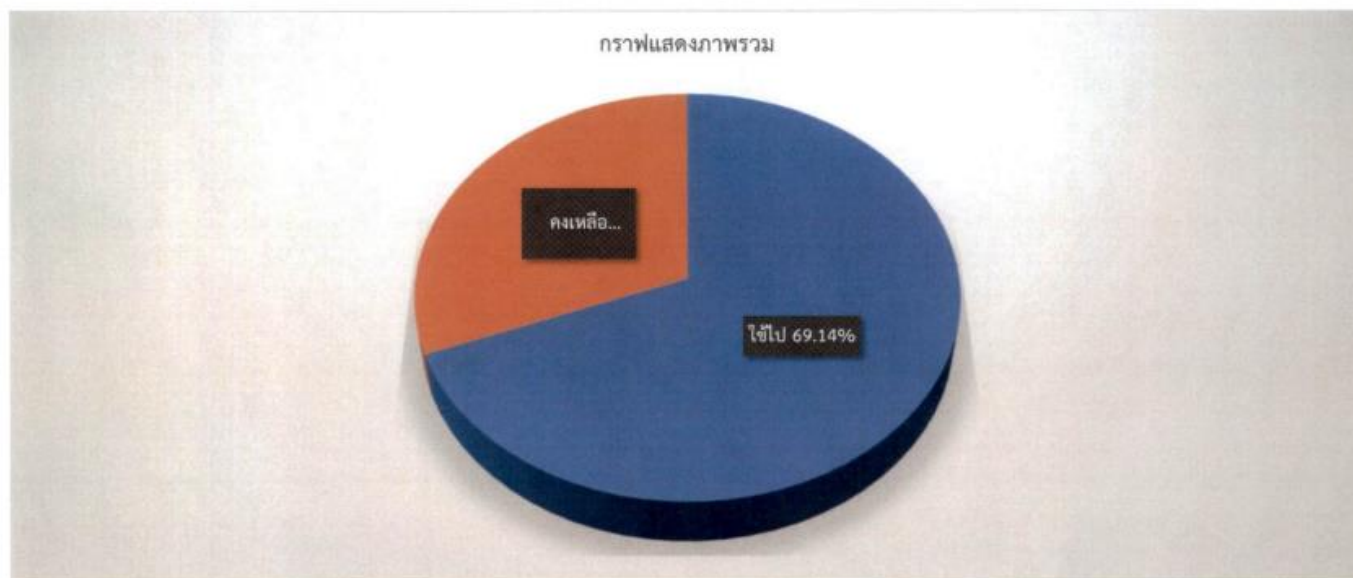

รายการ	จำนวนเงิน	คิดเป็นเปอร์เซ็นต์
งบประมาณตั้งต้น	42,487,970.64	
รับจัดสรร ปีการศึกษา 2566/1	8,222,445.00	
รับจัดสรร ปีการศึกษา 2566/2	8,106,021.00	
รวมงบประมาณ	58,816,436.64	100.00
งบประมาณใบสั่งซื้อ (ระหว่างเบิก)	9,634,455.10	
งบประมาณโอนย้าย	15,000,000.00	
งบประมาณใช้ไป	16,030,145.07	
รวมงบประมาณใช้จริงและมูลค่าใบสั่งซื้อ	40,664,600.17	69.14
คงเหลือ ณ วันที่ 31 สิงหาคม 2567	18,151,836.47	30.86

แบบรายงานการใช้จ่าย และรายงานงบประมาณคงเหลือ เงินรับฝาก-โครงการผลิตแพทย์เพิ่มเพื่อชาวชนบท ปีงบประมาณ พ.ศ.2567

รหัสงบประมาณ 90158007 ณ วันที่ 31 สิงหาคม 2567

ประเภทรายจ่าย	งบประมาณตั้ง ต้น (1)	ปรับปรุงงบประมาณ (2)		รวมงบประมาณที่ได้รับ (3) = (1)+(2)	โอนย้าย (4)	งบประมาณ ใบสั่งซื้อ(ระหว่าง เบิก) (5)	งบประมาณใช้จริง (6)	รวมโอนย้าย ใบสั่งซื้อ และใช้จริง (7) = (4)+(5)+(6)	งบประมาณ คงเหลือ (8) = (3)-(7)
		จำนวนเงิน (บาท)	จำนวนเงิน (บาท)						
	จำนวนเงิน (บาท)	จำนวนเงิน (บาท)	จำนวนเงิน (บาท)	จำนวนเงิน (บาท)	จำนวนเงิน (บาท)	จำนวนเงิน (บาท)	จำนวนเงิน (บาท)	จำนวนเงิน (บาท)	จำนวนเงิน (บาท)
		เพิ่ม	ลด						
ค่าใช้สอย	540,000.00		-	540,000.00		90,000.00	450,000.00	540,000.00	-
- ค่าเช่าเครื่องถ่ายเอกสารสี	288,000.00			288,000.00		48,000.00	240,000.00	288,000.00	-
- ค่าเช่าเครื่องถ่ายเอกสารขาวดำ	252,000.00			252,000.00		42,000.00	210,000.00	252,000.00	-
ค่าใช้สอยอื่นๆ	613,916.00	25,624.17	550,000.00	89,540.17			79,856.00	79,856.00	9,684.17
ค่าวัสดุ	526,414.00		11,590.00	514,824.00		-	490,695.00	490,695.00	24,129.00
- วิทยาศาสตร์	276,414.00			276,414.00			276,414.00	276,414.00	-
- สำนักงาน	50,000.00			50,000.00			49,831.00	49,831.00	169.00
- น้ำมันเชื้อเพลิง	200,000.00		11,590.00	188,410.00			164,450.00	164,450.00	23,960.00
ค่าสาธารณูปโภค ค่าไปรษณีย์	27,370.17		14,034.17	13,336.00		-	11,170.00	11,170.00	2,166.00
ครุภัณฑ์	644,670.00	530,000.00	40,000.00	1,134,670.00		-	1,134,670.00	1,134,670.00	0.00
- สำนักงาน	40,000.00		40,000.00	0.00			-		
- คอมพิวเตอร์	44,880.00			44,880.00			44,880.00	44,880.00	-
- โฆษณาและเผยแพร่	149,790.00	450,000.00	-	599,790.00			599,790.00	599,790.00	-
วิทยาศาสตร์	410,000.00	80,000.00	-	490,000.00			490,000.00	490,000.00	-
อุดหนุนวิจัย		60,000.00	-	60,000.00			60,000.00	60,000.00	0.00
รวมทั้งสิ้น	2,352,370.17	615,624.17	615,624.17	2,352,370.17		90,000.00	2,226,391.00	2,316,391.00	35,979.17

มหาวิทยาลัยขอนแก่น หน้า 1
31/8/2024
15:31:25

รูปแบบจำลองประมาณ: 9000
 หน่วยงาน: 10200600 คณะมนุษยศาสตร์ แผนงาน: 90000 กลุ่มเงินต้นผูก (บัญชีเงินต้นผูก)
 วัตถุประสงค์ประมาณ: 900000 ชื่อรหัสประมาณผูก: เงินต้นผูก

รูปแบบจำลองผูก

งบการเงิน	งบผูก	ชื่อรหัสประมาณ	รหัสโครงการ	ชื่อโครงการ	จำนวนประมาณ	งบผูกประมาณ	งบประมาณผูก	โอนเข้างบประมาณ	ยอดเงินคง	มูลค่าโอนผูก	มูลค่าโอนผูก	งบเงิน	ยอดเงินคง
9000	900000	เงินต้นผูก	90162001	เงินต้นผูก	16,692,894.54	0.00	0.00	16,692,894.54	16,156,917.58	0.00	0.00	0.00	535,976.96
					16,692,894.54	0.00	0.00	16,692,894.54	16,156,917.58	0.00	0.00	0.00	535,976.96
แผนงาน: 90000					16,692,894.54	0.00	0.00	16,692,894.54	16,156,917.58	0.00	0.00	0.00	535,976.96
รูปแบบจำลองประมาณ: 9000					16,692,894.54	0.00	0.00	16,692,894.54	16,156,917.58	0.00	0.00	0.00	535,976.96

แบบรายงานการใช้จ่าย และรายงานงบประมาณคงเหลือ เงินรับฝาก-โครงการผลิตแพทย์เพิ่มเพื่อชาวชนบท ปีงบประมาณ พ.ศ.2567

รหัสงบประมาณ 90162001 ณ วันที่ 31 สิงหาคม 2567

ประเภทรายจ่าย	งบประมาณตั้งต้น (1)	ปรับปรุง งบประมาณ (2)	รวมงบประมาณที่ ได้รับ	โอนย้าย (4)	งบประมาณ ใบสั่งซื้อ	งบประมาณใช้ จริง (6)	รวม โอนย้าย ใบสั่งซื้อ และใช้จริง (7) =	งบประมาณ คงเหลือ (8) =
			(3) = (1)+(2)		(ระหว่างเบิก) (5)		(4)+(5)+(6)	(3)-(7)
	จำนวนเงิน (บาท)	จำนวนเงิน (บาท)	จำนวนเงิน (บาท)	จำนวนเงิน (บาท)	จำนวนเงิน (บาท)	จำนวนเงิน (บาท)	จำนวนเงิน (บาท)	จำนวนเงิน (บาท)
ค่าใช้สอย (ค่าซ่อมแซม)	84,000.00	-	84,000.00		-	83,460.00	83,460.00	540.00
ค่าใช้สอยอื่นๆ	207,831.96	-	207,831.96			26,395.00	26,395.00	181,436.96
ค่าวัสดุ สำนักงาน	50,000.00	-	50,000.00		-	-	-	50,000.00
ครุภัณฑ์	1,468,500.00	-	1,468,500.00		-	1,164,500.00	1,164,500.00	304,000.00
- สำนักงาน	103,500.00		103,500.00			103,500.00	103,500.00	0.00
- วิทยาศาสตร์	1,365,000.00		1,365,000.00			1,061,000.00	1,061,000.00	304,000.00
รวมทั้งสิ้น	1,810,331.96	0.00	1,810,331.96		-	1,274,355.00	1,274,355.00	535,976.96

ผู้รายงาน..... 

(นางสาวชลิตา ยงยิ่ง)

นักวิชาการเงินและบัญชี

วันที่..... 11 ก.ย. 2567

หน้า 1
31/8/2024
15:34:18

มหาวิทยาลัยขอนแก่น

งบรายจ่ายงบประมาณ: 9000
 หน่วยงาน: 10200600 คณะแพทยศาสตร์ แผนงาน: 90000 งบดำเนินงาน (งบดำเนินงาน)
 รหัสงบประมาณ: 900000 ชื่อรหัสงบประมาณ: งบดำเนินงาน

งบรายจ่าย
 งบดำเนินงาน งบดำเนินงาน
 งบดำเนินงาน งบดำเนินงาน

งบดำเนินงาน	งบดำเนินงาน	งบดำเนินงาน	งบดำเนินงาน	งบดำเนินงาน	งบดำเนินงาน	งบดำเนินงาน	งบดำเนินงาน	งบดำเนินงาน	งบดำเนินงาน	งบดำเนินงาน	งบดำเนินงาน	
งบดำเนินงาน	งบดำเนินงาน	งบดำเนินงาน	งบดำเนินงาน	งบดำเนินงาน	งบดำเนินงาน	งบดำเนินงาน	งบดำเนินงาน	งบดำเนินงาน	งบดำเนินงาน	งบดำเนินงาน	งบดำเนินงาน	
9000	900000	งบดำเนินงาน	99663001	งบดำเนินงาน - มหาวิทยาลัยขอนแก่น	16,439,788.23	0.00	0.00	16,439,788.23	15,472,894.75	591,860.00	0.00	375,033.48
					16,439,788.23	0.00	0.00	16,439,788.23	15,472,894.75	591,860.00	0.00	375,033.48
แผนงาน: 90000					16,439,788.23	0.00	0.00	16,439,788.23	15,472,894.75	591,860.00	0.00	375,033.48
งบรายจ่ายงบประมาณ: 9000					16,439,788.23	0.00	0.00	16,439,788.23	15,472,894.75	591,860.00	0.00	375,033.48

แบบรายงานการใช้จ่าย และรายงานงบประมาณคงเหลือ เงินรับฝาก-โครงการผลิตแพทย์เพิ่มเพื่อชาวชนบท ปีงบประมาณ พ.ศ.2567

รหัสงบประมาณ 99663001 ณ วันที่ 31 สิงหาคม 2567

ประเภทรายจ่าย	งบประมาณตั้งต้น (1)	ปรับปรุงงบประมาณ (2)		รวมงบประมาณที่ ได้รับ	โอนย้าย (4)	งบประมาณใบสั่ง ซื้อ(ระหว่างเบิก) (5)	งบประมาณใช้จริง (6)	รวม โอนย้าย ใบสั่งซื้อและใช้จริง (7) =	งบประมาณ คงเหลือ (8) = (3)-(7)
		จำนวนเงิน (บาท)	จำนวนเงิน (บาท)	จำนวนเงิน (บาท)				จำนวนเงิน (บาท)	
		เพิ่ม	ลด	(3) = (1)+(2)					
ค่าจ้างบุคลากร	918,480.00		-	918,480.00		-	795,051.60	795,051.60	123,428.40
ค่าตอบแทน	477,000.00	19,500.00	112,000.00	384,500.00		92,507.00	281,840.00	374,347.00	10,153.00
- เงินสมทบประกันสังคม	27,000.00	19,500.00		46,500.00			40,500.00	40,500.00	6,000.00
- ค่าตอบแทนการสอน	450,000.00		112,000.00	338,000.00		92,507.00	241,340.00	333,847.00	4,153.00
ค่าใช้จ่าย	1,519,582.08	303,500.00	311,000.00	1,512,082.08		499,353.00	771,277.00	1,270,630.00	241,452.08
- ค่าเบี้ยเลี้ยง ค่าที่พัก ค่าพาหนะ	519,582.08	298,500.00		818,082.08		389,745.00	355,490.00	745,235.00	72,847.08
- ค่าพัฒนาบุคลากร	1,000,000.00		311,000.00	689,000.00		109,608.00	411,767.00	521,375.00	167,625.00
- ค่าถ่ายเอกสาร		5,000.00		5,000.00			4,020.00	4,020.00	980.00
ค่าใช้จ่ายอื่นๆ		100,000.00		100,000.00			100,000.00	100,000.00	
รวมทั้งสิ้น	2,915,062.08	423,000.00	423,000.00	2,915,062.08		591,860.00	1,948,168.60	2,540,028.60	375,033.48

ผู้รายงาน.....

(นางสาวชลิตา ยงยิ่ง)

นักวิชาการเงินและบัญชี

วันที่ 11 ก.ย. 2567.....

มหาวิทยาลัยขอนแก่น

รุ่นบัญชีรวมงบประมาณ: 9000

รหัสงาน: 10200600 คณะแพทยศาสตร์

แผนงาน: 90000

กลุ่มงาน/ส่วนงาน (บังคับ/ไม่บังคับ)

รหัสงบประมาณ: 900000

ชื่อรหัสงบประมาณ: (ไม่บังคับ)

รุ่นบัญชี

รหัสงาน

รหัสงาน

9000 900000

ชื่อรหัสงบประมาณ

ไม่บังคับ

รหัสโครงการ

99664001

ชื่อโครงการ

ไม่บังคับ - มหาวิทยาลัยขอนแก่น

จำนวนงบประมาณ

16,272,035.28

ปีงบประมาณ

0.00

งบประมาณทั้งสิ้น

0.00

โอนย้ายงบประมาณ

16,272,035.28

ยอดเงินคง

14,653,880.31

ผูกขาด/ผูกพัน

49,300.00

ผูกขาด/ผูกพัน

0.00

คืนเงิน

0.00

ยอดเงินคงเหลือ

1,568,854.97

แผนงาน: 90000

16,272,035.28

0.00

0.00

16,272,035.28

14,653,880.31

49,300.00

0.00

0.00

1,568,854.97

รุ่นบัญชีรวมงบประมาณ: 9000

16,272,035.28

0.00

0.00

16,272,035.28

14,653,880.31

49,300.00

0.00

0.00

1,568,854.97

แบบรายงานการใช้จ่าย และรายงานงบประมาณคงเหลือ เงินรับฝาก-โครงการผลิตแพทย์เพิ่มเพื่อชาวชนบท ปีงบประมาณ พ.ศ.2567

รหัสงบประมาณ 99664001 ณ วันที่ 31 สิงหาคม 2567

ประเภทรายจ่าย	งบประมาณตั้ง ต้น (1)	ปรับปรุงงบประมาณ (2)		รวม งบประมาณที่ (3) = (1)+(2)	โอนย้าย (4)	งบประมาณ ใบสั่งซื้อ(ระหว่าง เบิก) (5)	งบประมาณใช้ จริง (6)	รวม โอนย้าย ใบสั่งซื้อและใช้จริง (7) = (4)+(5)+(6)	งบประมาณ คงเหลือ (8) = (3)-(7)
		จำนวนเงิน (บาท)	จำนวนเงิน (บาท)						
	จำนวนเงิน (บาท)	จำนวนเงิน (บาท)	จำนวนเงิน (บาท)	จำนวนเงิน (บาท)	จำนวนเงิน (บาท)	จำนวนเงิน (บาท)	จำนวนเงิน (บาท)	จำนวนเงิน (บาท)	จำนวนเงิน (บาท)
		เพิ่ม	ลด						
ค่าจ้างบุคลากร	2,685,600.00		30,000.00	2,655,600.00		-	2,138,430.00	2,138,430.00	517,170.00
ค่าตอบแทน	114,000.00	30,000.00	-	144,000.00		-	119,160.00	119,160.00	24,840.00
- เงินสมทบประกันสังคม	114,000.00	30,000.00		144,000.00			119,160.00	119,160.00	24,840.00
ค่าใช้สอย	1,334,850.00		-	1,334,850.00		49,300.00	265,885.00	315,185.00	1,019,665.00
- ค่าจ้างเหมารถตู้	1,311,750.00			1,311,750.00		49,300.00	246,500.00	295,800.00	1,015,950.00
- ค่าพัฒนาบุคลากร	23,100.00			23,100.00			19,385.00	19,385.00	3,715.00
ค่าใช้สอยอื่นๆ	13,179.97		-	13,179.97		-	6,000.00	6,000.00	7,179.97
รวมทั้งสิ้น	4,147,629.97	30,000.00	30,000.00	4,147,629.97		49,300.00	2,529,475.00	2,578,775.00	1,568,854.97

ผู้รายงาน..... 

(นางสาวชลิตา ยงยิ่ง)

นักวิชาการเงินและบัญชี

วันที่ 11 ก.ย. 2567

มหาวิทยาลัยพะเยา หน้า 1
31/8/2024
15:41:26

รูปแบบจำลองประมาณ: 9000
 หน่วยงาน: 10200600 คณะมนุษยศาสตร์ งบประมาณ: 90000 กลุ่มเงินต้นทาง (เงินต้นทาง)
 รหัสประมาณการ: 900000 ชื่อรหัสประมาณการ: เงินต้นทาง

รูปแบบจำลอง

งบกลาง	งบกลาง	ชื่อรหัสประมาณการ	รหัสโครงการ	ชื่อโครงการ	จำนวนประมาณการ	งบปีงบประมาณ	งบประมาณทั้งสิ้น	โอนปีงบประมาณ	ยอดเงินคง	มูลค่าในสิ่ง	มูลค่าในของ	งบเงิน	ยอดเงินคง
9000	900000	เงินต้นทาง	99665004	เงินต้นทาง - มหาวิทยาลัยพะเยา	15,768,776.46	0.00	0.00	15,768,776.46	8,018,070.47	5,393,344.00	0.00	0.00	2,357,361.99
					15,768,776.46	0.00	0.00	15,768,776.46	8,018,070.47	5,393,344.00	0.00	0.00	2,357,361.99
งบกลาง: 90000					15,768,776.46	0.00	0.00	15,768,776.46	8,018,070.47	5,393,344.00	0.00	0.00	2,357,361.99
รูปแบบจำลองประมาณ: 9000					15,768,776.46	0.00	0.00	15,768,776.46	8,018,070.47	5,393,344.00	0.00	0.00	2,357,361.99

แบบรายงานการใช้จ่าย และรายงานงบประมาณคงเหลือ เงินรับฝาก-โครงการผลิตแพทย์เพิ่มเพื่อชาวชนบท ปีงบประมาณ พ.ศ.2567

รหัสงบประมาณ 99665004 ณ วันที่ 31 สิงหาคม 2567

ประเภทรายจ่าย	งบประมาณตั้งต้น (1)	ปรับปรุงงบประมาณ (2)		รวมงบประมาณที่ ได้รับ	โอนย้าย (4)	งบประมาณใบสั่งซื้อ (ระหว่างเบิก) (5)	งบประมาณใช้จริง (6)	รวมโอนย้าย ใบสั่งซื้อ และใช้จริง (7)= (4)+(5)+(6)	งบประมาณ คงเหลือ (8) = (3)-(7)
		จำนวนเงิน (บาท)	จำนวนเงิน (บาท)	จำนวนเงิน (บาท)					
	จำนวนเงิน (บาท)	จำนวนเงิน (บาท)	จำนวนเงิน (บาท)	จำนวนเงิน (บาท)	จำนวนเงิน (บาท)	จำนวนเงิน (บาท)	จำนวนเงิน (บาท)	จำนวนเงิน (บาท)	จำนวนเงิน (บาท)
		เพิ่ม	ลด						
ค่าใช้สอย	600,000.00	694,376.46	300,000.00	994,376.46		510,679.00	417,920.00	928,599.00	65,777.46
- ค่าซ่อมแซมและบำรุงรักษา		3,210.00	-	3,210.00		-	-	-	3,210.00
- กิจกรรมเสริมหลักสูตร / นิสิต	600,000.00	691,166.46	300,000.00	991,166.46		510,679.00	417,920.00	928,599.00	62,567.46
ค่าใช้สอยอื่นๆ	161,376.46	302,000.00	161,376.46	302,000.00		5,000.00	252,000.00	257,000.00	45,000.00
ค่าวัสดุ	108,400.00	338,200.00	13,000.00	433,600.00		-	293,621.00	293,621.00	139,979.00
- การศึกษา	-	42,000.00		42,000.00			11,666.00	11,666.00	30,334.00
- สำนักงาน	44,000.00	152,000.00		196,000.00			137,450.00	137,450.00	58,550.00
- โฆษณาและเผยแพร่	1,400.00	2,100.00	-	3,500.00			3,290.00	3,290.00	210.00
- งานบ้านงานครัว	63,000.00	-	13,000.00	50,000.00			48,035.00	48,035.00	1,965.00
- คอมพิวเตอร์		130,000.00		130,000.00			83,400.00	83,400.00	46,600.00
- ไฟฟ้าและวิทยุ		12,100.00		12,100.00			9,780.00	9,780.00	2,320.00
ค่าฐานข้อมูล	858,000.00	0.00	390,000.00	468,000.00		-	468,000.00	468,000.00	0.00
- Osmosis	350,000.00	-	350,000.00	0.00		-	-	-	0.00
- Zoom	8,000.00	-	-	8,000.00		-	8,000.00	8,000.00	0.00
- Access Medicine	500,000.00	-	40,000.00	460,000.00		-	460,000.00	460,000.00	0.00
ครุภัณฑ์	4,561,000.00	734,166.46	161,166.46	5,134,000.00		4,114,540.00	974,576.00	5,089,116.00	44,884.00
- สำนักงาน	87,000.00	224,166.46	161,166.46	150,000.00		-	150,000.00	150,000.00	0.00
- กีฬา	20,000.00	-		20,000.00		-	19,616.00	19,616.00	384.00
- วิทยาศาสตร์	4,454,000.00	357,000.00	-	4,811,000.00		4,114,540.00	652,000.00	4,766,540.00	44,460.00
- คอมพิวเตอร์		153,000.00		153,000.00			152,960.00	152,960.00	40.00
อุดหนุนการจัดการศึกษา	8,080,000.00	-	1,043,200.00	7,036,800.00		315,125.00	4,763,953.47	5,079,078.47	1,957,721.53
อุดหนุนวิจัย	1,400,000.00	-		1,400,000.00		448,000.00	848,000.00	1,296,000.00	104,000.00
รวมทั้งสิ้น	15,768,776.46	2,068,742.92	2,068,742.92	15,768,776.46		5,393,344.00	8,018,070.47	13,411,414.47	2,357,361.99

แบบรายงานการใช้จ่าย และรายงานงบประมาณคงเหลือ เงินรับฝาก-โครงการผลิตแพทย์เพิ่มเพื่อชาวชนบท ปีงบประมาณ พ.ศ.2567

รหัสงบประมาณ 99666001 ณ วันที่ 31 สิงหาคม 2567

ประเภทรายจ่าย	งบประมาณตั้งต้น (1)	ปรับปรุงงบประมาณ (2)		รวมงบประมาณที่ ได้รับ (3) = (1)+(2)	โอนย้าย (4)	งบประมาณใบสั่งซื้อ (ระหว่างเบิก) (5)	งบประมาณใช้ จริง (6)	รวมใบสั่งซื้อ โอนย้าย และใช้จริง (7) = (4)+(5)+(6)	งบประมาณ คงเหลือ (8) = (3)-(7)
		จำนวนเงิน (บาท)	จำนวนเงิน (บาท)						
	จำนวนเงิน (บาท)	จำนวนเงิน (บาท)	จำนวนเงิน (บาท)	จำนวนเงิน (บาท)		จำนวนเงิน (บาท)	จำนวนเงิน (บาท)	จำนวนเงิน (บาท)	จำนวนเงิน (บาท)
		เพิ่ม	ลด						
ค่าใช้จ่ายอื่นๆ	-	466,245.00	5,000.00	461,245.00	-	-	-	-	461,245.00
ค่าใช้จ่าย		5,000.00		5,000.00				-	5,000.00
ค่าจ้างถ่ายเอกสาร/พิมพ์งานฯ		5,000.00		5,000.00				-	5,000.00
ค่าสาธารณูปโภค	-	15,000,000.00	-	15,000,000.00	15,000,000.00			15,000,000.00	0.00
ครุภัณฑ์	15,493,800.00	3,481,000.00	10,794,800.00	8,180,000.00		3,476,000.00	-	3,476,000.00	4,704,000.00
การศึกษา ครุภัณฑ์ห้อง simulation	15,493,800.00		10,794,800.00	4,699,000.00	-		-	-	4,699,000.00
วิทยาศาสตร์กล้องจุลทรรศน์	-	3,250,000.00	-	3,250,000.00	-	3,245,000.00	-	3,245,000.00	5,000.00
วิทยาศาสตร์	-	231,000.00		231,000.00	-	231,000.00		231,000.00	0.00
วัสดุ		70,000.00	-	70,000.00		33,951.10	33,685.00	67,636.10	2,363.90
วิทยาศาสตร์	-	70,000.00	-	70,000.00	-	33,951.10	33,685.00	67,636.10	2,363.90
	-		-	-	-	-	-	-	-
รับจัดสรร ปีการศึกษา 2566/1	8,222,445.00	0.00	8,222,445.00	0.00	-	-	-	-	0.00
รับจัดสรร ปีการศึกษา 2566/2	8,106,021.00			8,106,021.00	-			-	8,106,021.00
รวมทั้งสิ้น	31,822,266.00	19,022,245.00	19,022,245.00	31,822,266.00	15,000,000.00	3,509,951.10	33,685.00	18,543,636.10	13,278,629.90

ผู้รายงาน.....

(นางสาวชลิตา ยงยิ่ง)

นักวิชาการเงินและบัญชี

เอกสารประกอบวาระการประชุมที่ 1.3.3

คณะแพทยศาสตร์
เลขรับ 1204
วันที่ 3 ก.ย. 2567
เวลา 15.41 น.



บันทึกข้อความ

หน่วยงาน กองการเจ้าหน้าที่ งานส่งเสริมและพัฒนา โทร ๑๐๕๒

ที่ อว ๗๓๐๔/ว๓๔๗๖ วันที่ ๒ กันยายน ๒๕๖๗

เรื่อง ขอส่งบัญชีรายละเอียดผู้รับทุนและลาศึกษาต่อ ประจำเดือนสิงหาคม ๒๕๖๗

เรียน คณบดีคณะแพทยศาสตร์

ตามที่ มหาวิทยาลัย ได้อนุมัติให้บุคลากรในสังกัดของท่านลาศึกษาต่อ โดยรับทุนจาก มหาวิทยาลัย ทุนภายนอกและทุนส่วนตัว นั้น

กองการเจ้าหน้าที่ ขอส่งบัญชีรายละเอียดผู้รับทุนและลาศึกษาต่อ ประจำเดือนสิงหาคม ๒๕๖๗ และขอความอนุเคราะห์ติดตามบุคลากรในสังกัดตามรายละเอียดที่แนบมาพร้อมนี้ เพื่อดำเนินการรายงานมหาวิทยาลัยต่อไป

จึงเรียนมาเพื่อโปรดพิจารณาให้ความอนุเคราะห์ดังกล่าว จะขอบคุณยิ่ง

(นายสมทบ เหล็กสิงห์)

ผู้อำนวยการกองการเจ้าหน้าที่



บัญชีรายชื่อคณะกรรมการผู้รับทุนคณะแพทยศาสตร์

สาขา/กอง	ชื่อ - สกุล	ตำแหน่งงาน	สายงาน	ศึกษาคือในระดับ	สาขาวิชา	สถาบัน	ประเภททุน	รวมระยะเวลา	ระยะเวลาศึกษาต่อ
ปี ๒๕๖๕									
หลักสูตรแพทยศาสตรบัณฑิต	๑. พญ. ณัฐชยา กันทะเสนา สนับสนุน - นายแพทย์ พนักงานมหาวิทยาลัย	นายแพทย์	สนับสนุน	วุฒิบัตร	เวชศาสตร์ฟื้นฟู	มหาวิทยาลัยเชียงใหม่	ทุนภายนอก	๒ ปี ๑๑ เดือน ๒๙ ๑ วัน	ก.ค. ๒๕๖๕ - ๓๐ มิ.ย. ๒๕๖๘
	๒. พญ. จิตรภรณ์ วงษ์เล็ก สนับสนุน - นายแพทย์ พนักงานมหาวิทยาลัย	นายแพทย์	สนับสนุน	วุฒิบัตร	ประสาทวิทยา	มหาวิทยาลัยธรรมศาสตร์	ทุนภายนอก	๒ ปี ๑๑ เดือน ๒๙ ๑ วัน	ก.ค. ๒๕๖๕ - ๓๐ มิ.ย. ๒๕๖๘
	๓. นพ. ดนัยภัทร วงษ์วรศรีโรจน์ สนับสนุน - นายแพทย์ พนักงานมหาวิทยาลัย	นายแพทย์	สนับสนุน	วุฒิบัตร	จักษุวิทยา	มหาวิทยาลัยสงขลานครินทร์	ทุนภายนอก	๒ ปี ๑๑ เดือน ๒๙ ๑ วัน	ก.ค. ๒๕๖๕ - ๓๐ มิ.ย. ๒๕๖๘
	๔. นพ. ปุริมพัฒน์ อุดรพะยอม สนับสนุน - นายแพทย์ พนักงานมหาวิทยาลัย	นายแพทย์	สนับสนุน	วุฒิบัตร	ออร์โทปิดิกส์	มหาวิทยาลัยขอนแก่น	ทุนภายนอก	๓ ปี ๑๑ เดือน ๒๙ ๑ วัน	ก.ค. ๒๕๖๕ - ๓๐ มิ.ย. ๒๕๖๘
	๕. นพ. มনীศ โสคติเจริญรัตน์ สนับสนุน - นายแพทย์ พนักงานมหาวิทยาลัย	นายแพทย์	สนับสนุน	วุฒิบัตร	อายุรศาสตร์	มหาวิทยาลัยธรรมศาสตร์	ทุนภายนอก	๒ ปี ๑๑ เดือน ๒๙ ๑ วัน	ก.ค. ๒๕๖๕ - ๓๐ มิ.ย. ๒๕๖๘
	๖. นพ. วสุชล ชัยชาญ วิชาการ - อาจารย์ พนักงานมหาวิทยาลัย	อาจารย์	วิชาการ	วุฒิบัตร	ตจวิทยา	มหาวิทยาลัยเชียงใหม่	ทุนภายนอก	๒ ปี ๑๑ เดือน ๒๙ ๑ วัน	ก.ค. ๒๕๖๕ - ๓๐ มิ.ย. ๒๕๖๘
ปี ๒๕๖๖									
สำนักงานโรงพยาบาล มหาวิทยาลัยพะเยา	๑. นาง วิไลรัตน์ ปิงเมือง สนับสนุน - พยาบาล พนักงานมหาวิทยาลัย	พยาบาล	สนับสนุน	ปริญญาโท	การพยาบาลผู้ใหญ่และผู้สูงอายุ	มหาวิทยาลัยพะเยา	ทุนมหาวิทยาลัย ทุนมหาวิทยาลัย	๑ ปี ๑๑ เดือน ๓๐ ๖ วัน	มิ.ย. ๒๕๖๖ - ๕ มิ.ย. ๒๕๖๘
หลักสูตรแพทยศาสตรบัณฑิต	๒. นพ. จีรวงศ์ ศรีสมบูรณ์ สนับสนุน - นายแพทย์ พนักงานมหาวิทยาลัย	นายแพทย์	สนับสนุน	วุฒิบัตร	จักษุวิทยา	มหาวิทยาลัยสงขลานครินทร์	ทุนภายนอก	๒ ปี ๑๑ เดือน ๒๙ ๑ วัน	ก.ค. ๒๕๖๖ - ๓๐ มิ.ย. ๒๕๖๘
	๓. นาย นกิง จันทร์สมุทร วิชาการ - อาจารย์ พนักงานมหาวิทยาลัย	อาจารย์	วิชาการ	วุฒิบัตร	อายุรศาสตร์	มหาวิทยาลัยมหิดล	ทุนภายนอก	๒ ปี ๑๑ เดือน ๒๙ ๑ วัน	ก.ค. ๒๕๖๖ - ๓๐ มิ.ย. ๒๕๖๘
	๔. นพ. พงศธร ทั้งสุข วิชาการ - อาจารย์ พนักงานมหาวิทยาลัย	อาจารย์	วิชาการ	วุฒิบัตร	อายุรศาสตร์โรคหัวใจ	มหาวิทยาลัยเชียงใหม่	ทุนภายนอก	๑ ปี ๑๑ เดือน ๒๙ ๑ วัน	ก.ค. ๒๕๖๖ - ๓๐ มิ.ย. ๒๕๖๘
	๕. นพ. พรชัย สุขแดน วิชาการ - อาจารย์ พนักงานมหาวิทยาลัย	อาจารย์	วิชาการ	ดิกอบรม	พยาธิวิทยาภายในภาค	มหาวิทยาลัยธรรมศาสตร์	ทุนภายนอก	๒ ปี ๑๑ เดือน ๒๙ ๑ วัน	ก.ค. ๒๕๖๖ - ๓๐ มิ.ย. ๒๕๖๘

สาขา/กอง	ชื่อ - สกุล	ตำแหน่งงาน	สายงาน	ศึกษาต่อในระดับ	สาขาวิชา	สถาบัน	ประเภททุน	รวมระยะเวลา	ระยะเวลาศึกษาต่อ
	๖. นพ. พลกฤต คงวิทย์เศรษฐี สนับสนุน - นายแพทย์ พนักงานมหาวิทยาลัย	นายแพทย์	สนับสนุน	วุฒิปริญญาตรี	เวชศาสตร์ฉุกเฉิน	มหาวิทยาลัยนวมินทราธิราช	ทุนภายนอก	๒ ปี ๑๑ เดือน ๒๙ วัน	๑ ก.ค. ๒๕๖๖ - ๓๐ มิ.ย. ๒๕๖๙
	๗. นพ. รักษิต กันโหวระ สนับสนุน - นายแพทย์ พนักงานมหาวิทยาลัย	นายแพทย์	สนับสนุน	วุฒิปริญญาตรี	ศัลยศาสตร์ยูโรวิทยา	มหาวิทยาลัยสงขลานครินทร์	ทุนภายนอก	๓ ปี ๑๑ เดือน ๒๙ วัน	๑ ก.ค. ๒๕๖๖ - ๓๐ มิ.ย. ๒๕๗๐
ปี ๒๕๖๗									
สำนักงานโรงพยาบาล มหาวิทยาลัยพะเยา	๑. นางสาว ณัฐนิชา พร้อมสุข สนับสนุน - พยาบาล พนักงานมหาวิทยาลัย	พยาบาล	สนับสนุน	ดبلوم	พยาบาลเวชปฏิบัติ	มหาวิทยาลัยมิดเดิล	ทุนมหาวิทยาลัย	๔ เดือน	๑๓ พ.ค. ๒๕๖๗ - ๑๓ ก.ย. ๒๕๖๗
	๒. นาย กิตติพงษ์ ไก่งาม สนับสนุน - พยาบาล พนักงานมหาวิทยาลัย	พยาบาล	สนับสนุน	ดبلوم	เวชปฏิบัติแบบประคับประคอง	มหาวิทยาลัยเชียงใหม่	ทุนมหาวิทยาลัย	๓ เดือน ๒๕ วัน	๔ มิ.ย. ๒๕๖๗ - ๒๙ ก.ย. ๒๕๖๗
	๓. นาย พยนต์ ดวงทิพย์ สนับสนุน - พยาบาล พนักงานมหาวิทยาลัย	พยาบาล	สนับสนุน	ปริญญาโท	การพยาบาลเวชปฏิบัติชุมชน	มหาวิทยาลัยเชียงใหม่	ทุนส่วนตัว	๑ ปี ๑๑ เดือน ๓๐ วัน	๑ มิ.ย. ๒๕๖๗ - ๑๖ มิ.ย. ๒๕๖๙
	๔. นางสาว วาสนิณี มุ่งเจริญ สนับสนุน - พยาบาล พนักงานมหาวิทยาลัย	พยาบาล	สนับสนุน	ปริญญาโท	การพยาบาลผู้ใหญ่และผู้สูงอายุ	มหาวิทยาลัยเชียงใหม่		๑ ปี ๑๑ เดือน ๓๐ วัน	๑ มิ.ย. ๒๕๖๗ - ๑๖ มิ.ย. ๒๕๖๙
	๕. นางสาว ธนาภรณ์ น้าพี สนับสนุน - พยาบาล พนักงานมหาวิทยาลัย	พยาบาล	สนับสนุน	ดبلوم	การพยาบาลผู้ป่วยวิกฤต	มหาวิทยาลัยมิดเดิล	ทุนมหาวิทยาลัย	๔ เดือน	๑ ก.ค. ๒๕๖๗ - ๑ พ.ย. ๒๕๖๗
	๖. นางสาว จิณณิภา เตียงทุกข์ สนับสนุน - พยาบาล พนักงานมหาวิทยาลัย	พยาบาล	สนับสนุน	ดبلوم	การผดุงครรภ์	วิทยาลัยพยาบาลบรมราชชนนี พะเยา	ทุนมหาวิทยาลัย	๓ เดือน ๒๘ วัน	๑ ส.ค. ๒๕๖๗ - ๒๙ พ.ย. ๒๕๖๗
	๗. น.ส. รักษิณี จันทร์พระ สนับสนุน - พยาบาล พนักงานมหาวิทยาลัย	พยาบาล	สนับสนุน	ดبلوم	การจัดการโรคเรื้อรัง	วิทยาลัยพยาบาลบรมราชชนนี พะเยา	ทุนมหาวิทยาลัย	๓ เดือน ๒๘ วัน	๑ ส.ค. ๒๕๖๗ - ๒๙ พ.ย. ๒๕๖๗
หลักสูตรแพทยศาสตรบัณฑิต	๘. นพ. วรกันต์ วรอำรมโท วิชาการ - อาจารย์ พนักงานมหาวิทยาลัย	อาจารย์	วิชาการ	ดبلوم	การบริหารโรงพยาบาล	มหาวิทยาลัยมิดเดิล	ทุนมหาวิทยาลัย	๓ เดือน ๒๒ วัน	๒๗ พ.ค. ๒๕๖๗ - ๑๘ ก.ย. ๒๕๖๗
	๙. พญ. สุธิดา ภริมาบุญจันต์ศักดิ์ สนับสนุน - นายแพทย์ พนักงานมหาวิทยาลัย	นายแพทย์	สนับสนุน	วุฒิปริญญาตรี	อายุรศาสตร์	มหาวิทยาลัยเชียงใหม่	ทุนภายนอก	๓ ปี ๒๙ วัน	๑ มิ.ย. ๒๕๖๗ - ๓๐ มิ.ย. ๒๕๗๐
	๑๐. นพ. ชานนท์ พิทักษ์บุญ วิชาการ - อาจารย์ พนักงานมหาวิทยาลัย	อาจารย์	วิชาการ	วุฒิปริญญาตรี	เวชศาสตร์การกีฬา	มหาวิทยาลัยเชียงใหม่	ทุนภายนอก	๑๑ เดือน ๒๙ วัน	๑ ก.ค. ๒๕๖๗ - ๓๐ มิ.ย. ๒๕๖๘
	๑๑. พญ. ณปภัช พงศ์บางโพธิ์ สนับสนุน - นายแพทย์ พนักงานมหาวิทยาลัย	นายแพทย์	สนับสนุน	วุฒิปริญญาตรี	ตจวิทยา	จุฬาลงกรณ์มหาวิทยาลัย	ทุนภายนอก	๓ ปี ๑๑ เดือน ๒๙ วัน	๑ ก.ค. ๒๕๖๗ - ๓๐ มิ.ย. ๒๕๗๑
	๑๒. นางสาว วรวิภา ตันติวรวิทย์ สนับสนุน - นายแพทย์	นายแพทย์	สนับสนุน	วุฒิปริญญาตรี	จิตเวชศาสตร์	มหาวิทยาลัยเชียงใหม่	ทุนภายนอก	๒ ปี ๑๑ เดือน ๒๙ วัน	๑ ก.ค. ๒๕๖๗ - ๓๐ มิ.ย. ๒๕๗๐

สาขา/กอง	ชื่อ - สกุล	ตำแหน่งงาน	สายงาน	ศึกษาต่อในระดับ	สาขาวิชา	สถาบัน	ประเภททุน	รวมระยะเวลา	ระยะเวลาศึกษาต่อ
	พนักงานมหาวิทยาลัย								
	๑๓. นพ. วีรพันธ์ จันทร์รายมูล สนับสนุน - นายแพทย์ พนักงานมหาวิทยาลัย	นายแพทย์	สนับสนุน	วุฒิบัณฑิต	เวชศาสตร์ครอบครัว	โรงพยาบาลนครพิงค์	ทุนภายนอก	๒ ปี ๑๑ เดือน ๒๙ วัน	๑ พ.ค. ๒๕๖๗ - ๓๐ มิ.ย. ๒๕๖๘
	๑๔. นพ. คณาฤทธิ์ อภิวัฒน์ สนับสนุน - นายแพทย์ พนักงานมหาวิทยาลัย	นายแพทย์	สนับสนุน	ปริญญาโท	ระบาศรีพยาบาลคลินิก	มหาวิทยาลัยมหิดล	ทุนส่วนตัว	๑ ปี ๑๑ เดือน ๓๐ วัน	๑ ส.ค. ๒๕๖๗ - ๓๑ ก.ค. ๒๕๖๘
	๑๕. นพ. วงษ์อวัชร เจริญรุ่งเรือง วิชาการ - อาจารย์ พนักงานมหาวิทยาลัย	อาจารย์	วิชาการ	ฝึกอบรม		ศูนย์กระดูกสันหลัง โรงพยาบาล มหาวิทยาลัยแห่งจุงนัม ประเทศ เกาหลีใต้	ทุนส่วนตัว	๒ เดือน ๒๙ วัน	๑ พ.ย. ๒๕๖๗ - ๓๐ พ.ย. ๒๕๖๗

ข้อมูล ณ วันจันทร์ ที่ ๒ กันยายน ๒๕๖๗ เวลา ๐๙:๕๒ น.

เอกสารประกอบวาระการประชุมที่ 1.4.1

งานพัฒนาหลักสูตร
เลขรับ 0046
วันที่ 22 ส.ค. 2567
เวลา 08.50 น.



คณะแพทยศาสตร์
เลขรับ 1340
วันที่ 26 ส.ค. 2567
เวลา 16.50 น.

มหาวิทยาลัยพะเยา
เลขรับ 4354
วันที่ 21 ส.ค. 2567
เวลา 10.47 น.

ที่ อว ๐๒๐๔.๒/ว๑๖๑๕๘

กระทรวงการอุดมศึกษา
วิทยาศาสตร์ วิจัยและนวัตกรรม
ถนนศรีอยุธยา ราชเทวี กทม. ๑๐๕๐๐

๑๕ สิงหาคม ๒๕๖๗

กองบริการการศึกษา
เลขรับ 1729
วันที่ 21 ส.ค. 2567
เวลา 10.53 น.

เรื่อง แนวทางการจัดทำมาตรฐานคุณวุฒิในสาขาหรือสาขาวิชา

เรียน อธิการบดีสถาบันอุดมศึกษาของรัฐที่เป็นส่วนราชการและในกำกับ/สถาบันอุดมศึกษาเอกชน

อ้างถึง หนังสือสำนักงานปลัดกระทรวงการอุดมศึกษา วิทยาศาสตร์ วิจัยและนวัตกรรม ที่ อว ๐๒๐๔.๒/ว ๒๒๒๖ ลงวันที่ ๒ กุมภาพันธ์ ๒๕๖๖

ตามหนังสือที่อ้างถึง สำนักงานปลัดกระทรวงการอุดมศึกษา วิทยาศาสตร์ วิจัยและนวัตกรรม ได้เวียนแจ้งหลักเกณฑ์ วิธีการ รายละเอียด และแนวทางในการจัดทำมาตรฐานคุณวุฒิในสาขาหรือสาขาวิชา ตามมติคณะกรรมการมาตรฐานการอุดมศึกษา ในการประชุมครั้งที่ ๑๑/๒๕๖๕ เมื่อวันที่ ๙ พฤศจิกายน ๒๕๖๕ ดังนี้

(๑) ต้องเป็นการดำเนินการโดยสถาบันอุดมศึกษา หรือดำเนินการโดยความร่วมมือระหว่างสถาบันอุดมศึกษากับองค์กรวิชาชีพที่มีกฎหมายรองรับ โดยให้ตระหนักถึงหลักเสรีภาพทางวิชาการตามมาตรา ๑๕ และ มาตรา ๑๖ แห่งพระราชบัญญัติการอุดมศึกษา พ.ศ. ๒๕๖๒

(๒) ต้องรับฟังความเห็นของสถาบันอุดมศึกษาทุกแห่งที่จัดการเรียนการสอนในสาขาหรือสาขาวิชาที่จัดทำมาตรฐานคุณวุฒิสาขาหรือสาขาวิชา รวมถึงรับฟังความเห็นของผู้เรียน คณาจารย์ และผู้ใช้บัณฑิตอย่างกว้างขวาง

(๓) รายละเอียดมาตรฐานคุณวุฒิในสาขาหรือสาขาวิชา ให้กำหนดเฉพาะผลลัพธ์การเรียนรู้เท่านั้น

(๔) เสนอคณะกรรมการมาตรฐานการอุดมศึกษาเพื่อพิจารณาประกาศกำหนดมาตรฐานคุณวุฒิในสาขาหรือสาขาวิชาและให้มีผลใช้บังคับ ทั้งนี้ หากสถาบันอุดมศึกษา หรือสถาบันอุดมศึกษาโดยความร่วมมือกับองค์กรวิชาชีพที่มีกฎหมายรองรับ จัดทำมาตรฐานคุณวุฒิในสาขาหรือสาขาวิชาโดยกำหนดรายละเอียดต่าง ๆ เพิ่มเติมที่นอกเหนือจากผลลัพธ์การเรียนรู้ คณะกรรมการมาตรฐานการอุดมศึกษาจะพิจารณา และ ประกาศกำหนดเฉพาะรายละเอียดผลลัพธ์การเรียนรู้เท่านั้น

ปัจจุบัน คณะแพทยศาสตร์ ประกอบไปด้วยสำนักงานคณะแพทยศาสตร์ รับผิดชอบงานด้านพันธกิจวิชาการ วิจัยและบริการวิชาการ และสำนักงานโรงพยาบาลมหาวิทยาลัยพะเยา รับผิดชอบงานด้านพันธกิจบริการทางการแพทย์ ปัจจุบันมีสถานที่ตั้งสำหรับ 2 สำนักงานอยู่ในอาคารอำนวยการ โรงพยาบาลมหาวิทยาลัยพะเยา ซึ่งมีภารกิจหลักในการให้บริการทางการแพทย์ และฝ่ายสนับสนุนของสำนักงานโรงพยาบาลมหาวิทยาลัยพะเยา

คณะแพทยศาสตร์ มหาวิทยาลัยพะเยา จึงมีความจำเป็นต้องมีอาคารปฏิบัติการและวิจัย เพื่อรองรับจำนวนบุคลากรที่เพิ่มมากขึ้น ตลอดจนภารกิจด้านการเรียนการสอนของคณะแพทยศาสตร์ และคณะวิทยาศาสตร์สุขภาพที่มีฝึกปฏิบัติงาน ณ โรงพยาบาลมหาวิทยาลัยพะเยา ตลอดจนหน่วยสนับสนุนด้านการวิจัยเพื่อความเป็นเลิศทางการแพทย์ เพื่อตอบสนองต่อความต้องการทางการแพทย์และสาธารณสุขของเขตพื้นที่ล้านนาตะวันออกและระดับประเทศไทยต่อไป

สำนักงานปลัดกระทรวงการอุดมศึกษา ขอเรียนให้ทราบว่า คณะกรรมการมาตรฐานการอุดมศึกษา ในการประชุมครั้งที่ ๗/๒๕๖๗ เมื่อวันที่ ๑๐ กรกฎาคม ๒๕๖๗ มีมติให้ความเห็นชอบแนวทางการจัดทำมาตรฐาน คุณวุฒิในสาขาหรือสาขาวิชา (เพิ่มเติม) โดยในการจัดทำมาตรฐานคุณวุฒิในสาขาหรือสาขาวิชา ไม่สนับสนุนให้ จัดทำมาตรฐานคุณวุฒิในสาขาหรือสาขาวิชาในระดับบัณฑิตศึกษา ทั้งสาขาหรือสาขาวิชาที่มีองค์กรวิชาชีพ และไม่มี องค์กรวิชาชีพในการกำกับมาตรฐาน เพื่อให้การจัดการศึกษาในระดับบัณฑิตศึกษาเป็นไปตามหลักความเป็นอิสระ และหลักเสรีภาพทางวิชาการ และเพื่อให้สอดคล้องกับหลักความเป็นอิสระทางวิชาการของสถาบันอุดมศึกษา

จึงเรียนมาเพื่อโปรดทราบ และถือปฏิบัติต่อไปด้วย จะขอบคุณยิ่ง

ขอแสดงความนับถือ



(ศาสตราจารย์สุภชัย ปุณณากุล)

รองปลัดกระทรวงการอุดมศึกษา วิทยาศาสตร์ วิจัยและนวัตกรรม
ปฏิบัติราชการแทน
ปลัดกระทรวงการอุดมศึกษา วิทยาศาสตร์ วิจัยและนวัตกรรม

เอกสารประกอบวาระการประชุมที่ 1.4.3

รายงานผลการให้คำปรึกษา ภาคการศึกษาต้น ปีการศึกษา ๒๕๖๗

ทำงานร่วมกับนักวิชาการ

ผ่านการส่งต่อเคสหรือรับเรื่องมาจากนักวิชาการ

นิสิตแพทย์

- รีไทร์ ๑ เคส
- ปัญหาเรื่องสุขภาพ ๑ เคส

นิสิตพวราเมติก

- ปัญหาเรื่องการฝึกงาน ที่ รพ.นครพิงค์ ๑ เคส
- ปัญหาเรื่องส่วนตัว (ความรัก) ๑ เคส
- ปัญหาเรื่องการเรียน ๑ เคส

รวมทั้งหมด ๕ เคส

โครงการอาจารย์ที่ปรึกษาพบนิสิต ปีการศึกษา ๑/๒๕๖๗

ผ่านการ Screening Test

นิสิตแพทย์ มี ๓ เคส

นิสิตพวราเมติก มี ๒ เคส

รวมทั้งหมด ๕ เคส

หมายเหตุ : แจ้งอาจารย์ที่ปรึกษาแต่ละสายรหัสเรียบร้อยแล้ว และอาจารย์ที่ปรึกษากำลังดำเนินการพบนิสิตในแต่ละสายของท่าน พร้อมตอบกลับในแบบฟอร์มอาจารย์ที่ปรึกษาพบนิสิตผ่านลิงค์ในอีเมลล์ของมหาวิทยาลัย

เคสนิสิตที่ประสบภัยน้ำท่วม

นักจิตวิทยาได้สัมภาษณ์และได้ให้ทำแบบประเมินผลกระทบทางจิตใจหลังเกิดเหตุภาวะสะเทือนขวัญ (PISCES-๑๐) เพื่อช่วยเหลือดูแลนิสิตอย่างใกล้ชิด

นิสิตพวราเมติก ๒ เคส

นิสิตที่ต้องการรับการดูแลและช่วยเหลืออย่างต่อเนื่อง รวมทั้งหมด ๑๒ เคส

เอกสารประกอบวาระการประชุมที่ 4.1.1



บันทึกข้อความ

คณะแพทยศาสตร์	
เลขที่รับ	1240
วันที่	06 ก.ย. 2567
เวลา	16.05

หน่วยงาน สำนักงานโรงพยาบาลมหาวิทยาลัยพะเยา งานบริหารทั่วไป โทร. ๗๐๔๒

ที่ อว ๗๓๓๒.๐๒/๖๖๑๗

วันที่ ๕ กันยายน ๒๕๖๗

เรื่อง ขอรับการจัดสรรงบประมาณรายจ่ายประจำปีงบประมาณ พ.ศ. ๒๕๖๘

เรียน คณบดีคณะแพทยศาสตร์

ตามที่ คณะกรรมการบริหารโรงพยาบาลมหาวิทยาลัยพะเยา ในคราวประชุมครั้งที่ ๑๓ (๓/๒๕๖๗) เมื่อวันที่พฤหัสบดีที่ ๑๕ สิงหาคม พ.ศ. ๒๕๖๗ ได้มีมติเห็นชอบงบประมาณรายจ่ายประจำปีงบประมาณ พ.ศ. ๒๕๖๘ ของโรงพยาบาลมหาวิทยาลัยพะเยา วงเงินงบประมาณ ๑๕๘,๐๐๐,๐๐๐.๐๐ บาท (หนึ่งร้อยห้าสิบล้านบาทถ้วน) และมอบฝ่ายเลขานุการ นำเสนอคณะกรรมการอำนวยการโรงพยาบาลมหาวิทยาลัยพะเยาพิจารณาให้ความเห็นชอบต่อไป และเห็นชอบให้โรงพยาบาลมหาวิทยาลัยพะเยา ขอรับการจัดสรรงบประมาณจากคณะแพทยศาสตร์ เพื่อใช้เป็นค่าซ่อมแซมและบำรุงรักษา วงเงินงบประมาณ ๓,๐๐๐,๐๐๐ บาท (สามล้านบาทถ้วน) และประสานสำนักงานคณะแพทยศาสตร์ เพื่อนำเสนอที่ประชุมคณะกรรมการประจำคณะแพทยศาสตร์พิจารณาต่อไป ประกอบกับคณะกรรมการอำนวยการโรงพยาบาลมหาวิทยาลัยพะเยา ในคราวประชุมครั้งที่ ๑/๒๕๖๗ เมื่อวันที่พุธที่ ๒๑ สิงหาคม พ.ศ. ๒๕๖๗ ได้มีมติเห็นชอบงบประมาณรายจ่ายดังกล่าว และรับทราบ กรณีโรงพยาบาลมหาวิทยาลัยพะเยา จะขอรับการจัดสรรงบประมาณจากคณะแพทยศาสตร์ เพื่อเป็นค่าซ่อมแซมและบำรุงรักษา วงเงินงบประมาณ ๓,๐๐๐,๐๐๐ บาท (สามล้านบาทถ้วน) และประสานสำนักงานคณะแพทยศาสตร์ เพื่อนำเสนอที่ประชุมคณะกรรมการประจำคณะแพทยศาสตร์พิจารณาต่อไป นั้น

เพื่อให้การจัดทำแผนซ่อมแซมและบำรุงรักษา และการดำเนินงานเป็นไปตามมติของคณะกรรมการที่เกี่ยวข้องดังกล่าว เป็นไปด้วยความเรียบร้อย และมีประสิทธิภาพ โรงพยาบาลมหาวิทยาลัยพะเยา จึงขอรับการจัดสรรงบประมาณรายจ่ายประจำปีงบประมาณ พ.ศ. ๒๕๖๘ จากคณะแพทยศาสตร์ วงเงินงบประมาณ ๓,๐๐๐,๐๐๐ บาท (สามล้านบาทถ้วน) เพื่อเป็นค่าซ่อมแซมและบำรุงรักษา รายละเอียดปรากฏตามเอกสารแนบมาพร้อมนี้

จึงเรียนมาเพื่อโปรดพิจารณาจัดสรรงบประมาณรายจ่ายประจำปีงบประมาณ พ.ศ. ๒๕๖๘ ให้กับโรงพยาบาลมหาวิทยาลัยพะเยา และเห็นควรจัดเข้าวาระการประชุมคณะกรรมการประจำคณะแพทยศาสตร์พิจารณาต่อไป จะขอบคุณยิ่ง

(Signature)

(นายแพทย์กฤติน นาราเวชสกุล)

ผู้อำนวยการโรงพยาบาลมหาวิทยาลัยพะเยา

คณบดีคณะแพทยศาสตร์
๐๒

แผนค่าซ่อมแซมและบำรุงรักษา โรงพยาบาลมหาวิทยาลัยพะเยา คณะแพทยศาสตร์

ลำดับ	แผนดำเนินการ	ระยะเวลาดำเนินการ	วงเงินงบประมาณ
1	แผนบำรุงรักษาประจำปี	12 เดือน	1,740,000.00
1.1	งานจ้างเหมาบำรุงรักษาเครื่องกำเนิดไฟฟ้าสำรอง โรงพยาบาลมหาวิทยาลัยพะเยา คณะแพทยศาสตร์		300,000.00
1.2	งานจ้างเหมาบำรุงรักษาระบบดับเพลิง โรงพยาบาลมหาวิทยาลัยพะเยา คณะแพทยศาสตร์		180,000.00
1.3	งานจ้างเหมาบำรุงรักษาระบบปรับอากาศแบบส่วนกลาง โรงพยาบาลมหาวิทยาลัยพะเยา คณะแพทยศาสตร์		500,000.00
1.4	งานตรวจสอบอาคารขนาดใหญ่พิเศษ โรงพยาบาลมหาวิทยาลัยพะเยา คณะแพทยศาสตร์		90,000.00
1.5	งานซ่อมแซมและบำรุงรักษาระบบประปา โรงพยาบาลมหาวิทยาลัยพะเยา คณะแพทยศาสตร์		250,000.00
1.6	งานบำรุงรักษาและทำความสะอาดระบบปรับอากาศแบบแยกส่วน โรงพยาบาลมหาวิทยาลัยพะเยา คณะแพทยศาสตร์		120,000.00
1.7	งานซ่อมแซมและบำรุงรักษารถไฟฟ้า โรงพยาบาลมหาวิทยาลัยพะเยา คณะแพทยศาสตร์		180,000.00
1.8	งานซ่อมแซมบำรุงรักษาอุปกรณ์เครื่องสำรองไฟ โรงพยาบาลมหาวิทยาลัยพะเยา คณะแพทยศาสตร์		120,000.00
2	งานซ่อมแซมและปรับปรุงระบบสาธารณูปโภคภายในโรงพยาบาลมหาวิทยาลัยพะเยา	12 เดือน	1,260,000.00
2.1	งานปรับปรุงซ่อมแซมห้องน้ำ โรงพยาบาลมหาวิทยาลัยพะเยา คณะแพทยศาสตร์		500,000.00
2.2	งานปรับปรุงซ่อมแซมสะพานกุฬา โรงพยาบาลมหาวิทยาลัยพะเยา คณะแพทยศาสตร์		300,000.00
2.3	งานปรับปรุงระบบระบายอากาศ โรงพยาบาลมหาวิทยาลัยพะเยา คณะแพทยศาสตร์		60,000.00
2.4	งานปรับปรุงซ่อมแซมหลังคาโรงพยาบาลมหาวิทยาลัยพะเยา คณะแพทยศาสตร์		400,000.00
	รวมงบประมาณทั้งสิ้น		3,000,000.00

รายงานการประชุมคณะกรรมการอำนวยการโรงพยาบาลมหาวิทยาลัยพะเยา
ครั้งที่ ๑/๒๕๖๗

วันพุธที่ ๒๑ สิงหาคม พ.ศ. ๒๕๖๗

เวลา ๐๙.๓๐ น.

ณ ห้องประชุมศาสตราจารย์พิเศษ ดร.มณฑล สงวนเสริมศรี ชั้น ๒
อาคารโรงพยาบาลมหาวิทยาลัยพะเยา

รายนามคณะกรรมการที่เข้าร่วมประชุม

๑. อธิการบดีมหาวิทยาลัยพะเยา (รองศาสตราจารย์ ดร.สุภกร พงศบางโพธิ์)	ประธานกรรมการ
๒. รองอธิการบดีฝ่ายนโยบายและแผน (รองศาสตราจารย์ ดร.ฐิติรัตน์ เขียวสุวรรณ)	กรรมการ
๓. รองอธิการบดีฝ่ายกฎหมายและทรัพย์สิน (นายประจักษ์ ทอดรอด)	กรรมการ
๔. คณบดีคณะพยาบาลศาสตร์ (ผู้ช่วยศาสตราจารย์ ดร.ดาว เวียงคำ)	กรรมการ
๕. คณบดีคณะวิทยาศาสตร์การแพทย์ (ผู้ช่วยศาสตราจารย์ ดร.สุรศักดิ์ ประสานพันธ์)	กรรมการ
๖. คณบดีคณะสาธารณสุขศาสตร์ (ผู้ช่วยศาสตราจารย์ ดร.สมคิด จูหว่า)	กรรมการ
๗. คณบดีคณะสหเวชศาสตร์ (ผู้ช่วยศาสตราจารย์ ดร.พุทธิพงษ์ พลคำฮัก)	กรรมการ
๘. ผู้ทรงคุณวุฒิจากภายนอกมหาวิทยาลัย (รองศาสตราจารย์ นายแพทย์อำนาจ อยู่สุข)	กรรมการ
๙. ผู้อำนวยการสำนักงานอธิการบดี (นายอานนท์ณัฐ จินเอียด)	กรรมการ
๑๐. คณบดีคณะแพทยศาสตร์ (ศาสตราจารย์ นายแพทย์สุกิจ พันธุ์พิมานมาศ)	กรรมการและเลขานุการ
๑๑. ผู้อำนวยการโรงพยาบาลมหาวิทยาลัยพะเยา (นายแพทย์กฤติน นาราเวชกุล)	ผู้ช่วยเลขานุการ

รายนามคณะกรรมการที่ไม่มาประชุม (เนื่องจากติดภารกิจ)

๑. รองอธิการบดีฝ่ายวิจัยและนวัตกรรม (ศาสตราจารย์ ดร.เสมอ ถาน้อย)	กรรมการ
๒. คณบดีคณะทันตแพทยศาสตร์ (รองศาสตราจารย์ ทันตแพทย์หญิง ดร.พัชราวรรณ ศรีศิลป์นันท์)	กรรมการ
๓. คณบดีคณะเภสัชศาสตร์ (รองศาสตราจารย์ ดร.สุรศักดิ์ เสาก้าว)	กรรมการ
๔. ผู้ทรงคุณวุฒิจากภายนอกมหาวิทยาลัย	กรรมการ

(นายอัครา พรหมเผ่า)
 ๕. รองผู้อำนวยการฝ่ายอำนวยการ
 (นายแพทย์วรกันต์ วรธำรงผล)

ผู้ช่วยเลขานุการ

รายนามที่คณะกรรมการเชิญชี้แจง

๑. รองผู้อำนวยการฝ่ายพัฒนาระบบบริการและสนับสนุนบริการสุขภาพ
 (นายแพทย์พรพล อุดมลักษณ์)
๒. รองผู้อำนวยการฝ่ายการแพทย์และสหวิชาชีพ
 (นายแพทย์ภาษา สุขสอน)
๓. หัวหน้าสำนักงานโรงพยาบาลมหาวิทยาลัยพะเยา
 (นางจิราพร เชียงฉิน)

รายนามผู้เข้าร่วมประชุม

๑. นายพัฒนพงศ์ สมุทรล้า
 รักษาแทนหัวหน้างานบริหารทั่วไป

เริ่มประชุมเวลา ๑๐.๐๐ น.

ประธานแจ้งให้ที่ประชุมทราบว่า ช่วงเช้าเกิดฝนฟ้าคะนอง ทำให้กรรมการบางส่วนอยู่ระหว่างเดินทาง จึงเปลี่ยนแปลงเวลาการประชุมจากเดิมเวลา ๐๙.๓๐ น. เปลี่ยนเป็นเวลา ๑๐.๐๐ น. จากนั้น ได้กล่าวเปิดประชุม และขอให้ที่ประชุมพิจารณาตามระเบียบวาระการประชุม ดังต่อไปนี้

ระเบียบวาระที่ ๑ เรื่อง แจ้งเพื่อทราบ

ระเบียบวาระที่ ๑.๑ เรื่อง ประธานแจ้งให้ที่ประชุมทราบ

๑. ประธานคณะกรรมการอำนวยการโรงพยาบาลมหาวิทยาลัยพะเยาได้แนะนำ รองศาสตราจารย์ นายแพทย์อำนาจ อยู่สุข โดยขอให้ท่านมาช่วยเป็น กรรมการ ผู้ทรงคุณวุฒิภายนอก ในคณะกรรมการอำนวยการโรงพยาบาลมหาวิทยาลัยพะเยา ซึ่งท่านเป็นอดีตรองอธิการบดี มหาวิทยาลัยเชียงใหม่ และปัจจุบันดำรงตำแหน่งประธานกรรมการดำเนินงานสหกรณ์ออมทรัพย์ มหาวิทยาลัยเชียงใหม่ จำกัด ซึ่งท่านเป็นผู้มีความรู้ ความสามารถ และประสบการณ์ทางด้านการบริหาร โรงพยาบาลมหาวิทยาลัยเป็นอย่างดี

๒. รองศาสตราจารย์ นายแพทย์อำนาจ อยู่สุข ได้กล่าวขอบคุณท่านอธิการบดี มหาวิทยาลัยพะเยา และรู้สึกยินดีเป็นอย่างยิ่ง ที่ได้มาเป็นกรรมการ ผู้ทรงคุณวุฒิภายนอก ในคณะกรรมการ อำนวยการโรงพยาบาลมหาวิทยาลัยพะเยา

ระเบียบวาระที่ ๑.๒ เรื่อง ฝ่ายเลขานุการแจ้งให้ที่ประชุมทราบ

ระเบียบวาระที่ ๑.๒.๑ เรื่อง รายงานผลการปฏิบัติตามมติที่ประชุมคณะกรรมการอำนวยการโรงพยาบาล มหาวิทยาลัยพะเยา ในคราวประชุมครั้งที่ ๒/๒๕๖๕ เมื่อวันที่ ๒ ธันวาคม พ.ศ. ๒๕๖๕

ข้อมูลประกอบการพิจารณา

๑. ประมาณการรายได้และแผนการจัดหางบประมาณ ประจำปีงบประมาณ พ.ศ. ๒๕๖๘ ของโรงพยาบาลมหาวิทยาลัยพะเยา

๒. บันทึกข้อความที่ อว ๗๓๓๒.๐๒/๖๑๙๒ ลงวันที่ ๒๐ สิงหาคม ๒๕๖๗ เรื่อง ขอบความเห็นชอบประมาณการรายได้และแผนการจัดหางบประมาณ ประจำปีงบประมาณ พ.ศ. ๒๕๖๘ ของโรงพยาบาลมหาวิทยาลัยพะเยา

ข้อเสนอเพื่อโปรดพิจารณา

ฝ่ายเลขานุการ จึงขอเสนอที่ประชุมเพื่อโปรดพิจารณา ดังนี้

๑. เห็นชอบประมาณการรายได้และแผนการจัดหางบประมาณ ประจำปีงบประมาณ พ.ศ. ๒๕๖๘ ของโรงพยาบาลมหาวิทยาลัยพะเยา วงเงินงบประมาณ ๑๙๗,๕๐๐,๐๐๐.๐๐ บาท (หนึ่งร้อยเก้าสิบล้านห้าแสนบาทถ้วน)

๒. มอบฝ่ายเลขานุการ นำเสนอมหาวิทยาลัยพิจารณาต่อไป

มติ

ที่ประชุมพิจารณาแล้วมีมติ ดังนี้

๑. เห็นชอบหลักการของประมาณการรายได้และแผนการจัดหางบประมาณ ประจำปีงบประมาณ พ.ศ. ๒๕๖๘ ของโรงพยาบาลมหาวิทยาลัยพะเยา วงเงินงบประมาณ ๑๙๗,๕๐๐,๐๐๐.๐๐ บาท (หนึ่งร้อยเก้าสิบล้านห้าแสนบาทถ้วน)

๒. มอบโรงพยาบาลมหาวิทยาลัยพะเยา ประสานกองแผนงาน มหาวิทยาลัยพะเยา เพื่อเสนอมหาวิทยาลัยพิจารณาต่อไป

ระเบียบวาระที่ ๔.๓ เรื่อง เห็นชอบงบประมาณรายจ่ายประจำปีงบประมาณ พ.ศ. ๒๕๖๘ ของโรงพยาบาลมหาวิทยาลัยพะเยา

สรุปเรื่อง

ตามที่คณะกรรมการบริหารโรงพยาบาลมหาวิทยาลัยพะเยา ในคราวประชุมครั้งที่ ๓ (๓/๒๕๖๗) เมื่อวันที่พฤหัสบดีที่ ๑๕ สิงหาคม พ.ศ. ๒๕๖๗ ได้พิจารณาระเบียบวาระที่ ๔.๔ เรื่อง ขอบความเห็นชอบงบประมาณรายจ่ายประจำปีงบประมาณ พ.ศ. ๒๕๖๘ ของโรงพยาบาลมหาวิทยาลัยพะเยา และมีมติดังนี้

๑. เห็นชอบงบประมาณรายจ่ายประจำปีงบประมาณ พ.ศ. ๒๕๖๘ ของโรงพยาบาลมหาวิทยาลัยพะเยา วงเงินงบประมาณ ๑๕๘,๐๐๐,๐๐๐.๐๐ บาท (หนึ่งร้อยห้าสิบล้านบาทถ้วน) และมอบฝ่ายเลขานุการ นำเสนอคณะกรรมการอำนวยการโรงพยาบาลมหาวิทยาลัยพะเยาพิจารณาให้ความเห็นชอบต่อไป

๒. เห็นชอบให้โรงพยาบาลมหาวิทยาลัยพะเยา ขอรับการจัดสรรงบประมาณจากคณะแพทยศาสตร์ เพื่อใช้เป็นค่าซ่อมแซมและบำรุงรักษา วงเงินงบประมาณ ๓,๐๐๐,๐๐๐ บาท (สามล้านบาทถ้วน) และประสานสำนักงานคณะแพทยศาสตร์ เพื่อนำเสนอที่ประชุมคณะกรรมการประจำคณะแพทยศาสตร์พิจารณาต่อไป นั้น

ระเบียบมหาวิทยาลัยพะเยา ว่าด้วย การบริหารโรงพยาบาลมหาวิทยาลัยพะเยา พ.ศ. ๒๕๖๔ ความในข้อ ๑๒ คณะกรรมการอำนวยการมีอำนาจและหน้าที่ในการกำกับเชิงนโยบายในการดำเนินการของ

งบลงทุน	MonthStart	MonthEnd	BudgetPerPiece	BudgetTypeName
ค่าครุภัณฑ์คอมพิวเตอร์	ต.ค.-67	ส.ค.-67	2,675,000.00	ค่าครุภัณฑ์คอมพิวเตอร์
ค่าครุภัณฑ์งานบ้านงานครัว	พ.ค.-67	ส.ค.-67	100,000.00	ค่าครุภัณฑ์งานบ้านงานครัว
ค่าครุภัณฑ์วิทยาศาสตร์หรือการแพทย์	ต.ค.-67	ส.ค.-67	300,000.00	ค่าครุภัณฑ์วิทยาศาสตร์หรือการแพทย์
ค่าครุภัณฑ์วิทยาศาสตร์หรือการแพทย์ (งบเลื่อน)	ต.ค.-67	ส.ค.-67	882,000.00	ค่าครุภัณฑ์วิทยาศาสตร์หรือการแพทย์
ค่าครุภัณฑ์สำนักงาน	ต.ค.-67	ส.ค.-67	100,000.00	ค่าครุภัณฑ์สำนักงาน
ค่าครุภัณฑ์โฆษณาและเผยแพร่	ต.ค.-67	ส.ค.-67	100,000.00	ค่าครุภัณฑ์โฆษณาและเผยแพร่
ค่าครุภัณฑ์กีฬาและวิทยุ	ต.ค.-67	ส.ค.-67	100,000.00	ค่าครุภัณฑ์กีฬาและวิทยุ
รวมเป็นเงินทั้งสิ้น			4,257,000.00	

ปี	โครงการ	DateStart	DateEnd	TotalYearlyBudget
1	โครงการพัฒนาศูนย์ประสานงานศูนย์บริการและสุขภาพเพื่อชุมชนในพื้นที่จังหวัดนนทบุรี	1 มกราคม 2567	29 สิงหาคม 2568	300,000.00
2	โครงการพัฒนาศูนย์ประสานงานศูนย์บริการและสุขภาพเพื่อชุมชนในพื้นที่จังหวัดนนทบุรี	1 มกราคม 2568	31 มีนาคม 2568	90,000.00
3	โครงการพัฒนาศูนย์ประสานงานศูนย์บริการและสุขภาพเพื่อชุมชนในพื้นที่จังหวัดนนทบุรี	1 ตุลาคม 2567	29 สิงหาคม 2568	20,000.00
4	โครงการพัฒนาศูนย์ประสานงานศูนย์บริการและสุขภาพเพื่อชุมชนในพื้นที่จังหวัดนนทบุรี	1 มกราคม 2568	30 เมษายน 2568	80,000.00
5	โครงการพัฒนาศูนย์ประสานงานศูนย์บริการและสุขภาพเพื่อชุมชนในพื้นที่จังหวัดนนทบุรี	1 ตุลาคม 2567	29 สิงหาคม 2568	30,000.00
6	โครงการพัฒนาศูนย์ประสานงานศูนย์บริการและสุขภาพเพื่อชุมชนในพื้นที่จังหวัดนนทบุรี	1 มกราคม 2568	30 มิถุนายน 2568	50,000.00
7	โครงการพัฒนาศูนย์ประสานงานศูนย์บริการและสุขภาพเพื่อชุมชนในพื้นที่จังหวัดนนทบุรี	1 มกราคม 2568	30 มิถุนายน 2568	25,000.00
8	โครงการพัฒนาศูนย์ประสานงานศูนย์บริการและสุขภาพเพื่อชุมชนในพื้นที่จังหวัดนนทบุรี	1 มกราคม 2568	30 มิถุนายน 2568	70,000.00
9	โครงการพัฒนาศูนย์ประสานงานศูนย์บริการและสุขภาพเพื่อชุมชนในพื้นที่จังหวัดนนทบุรี	1 ตุลาคม 2567	31 มีนาคม 2568	250,000.00
10	โครงการพัฒนาศูนย์ประสานงานศูนย์บริการและสุขภาพเพื่อชุมชนในพื้นที่จังหวัดนนทบุรี	31 มีนาคม 2568	30 เมษายน 2568	90,000.00
11	โครงการพัฒนาศูนย์ประสานงานศูนย์บริการและสุขภาพเพื่อชุมชนในพื้นที่จังหวัดนนทบุรี	1 ตุลาคม 2568	30 มิถุนายน 2568	30,000.00
12	โครงการพัฒนาศูนย์ประสานงานศูนย์บริการและสุขภาพเพื่อชุมชนในพื้นที่จังหวัดนนทบุรี	1 ตุลาคม 2568	28 กุมภาพันธ์ 2568	50,000.00
13	โครงการพัฒนาศูนย์ประสานงานศูนย์บริการและสุขภาพเพื่อชุมชนในพื้นที่จังหวัดนนทบุรี	1 ตุลาคม 2567	29 สิงหาคม 2568	90,000.00
14	โครงการพัฒนาศูนย์ประสานงานศูนย์บริการและสุขภาพเพื่อชุมชนในพื้นที่จังหวัดนนทบุรี	1 มกราคม 2568	28 กุมภาพันธ์ 2568	20,000.00
15	โครงการพัฒนาศูนย์ประสานงานศูนย์บริการและสุขภาพเพื่อชุมชนในพื้นที่จังหวัดนนทบุรี	1 ตุลาคม 2567	31 มีนาคม 2568	70,000.00
16	โครงการพัฒนาศูนย์ประสานงานศูนย์บริการและสุขภาพเพื่อชุมชนในพื้นที่จังหวัดนนทบุรี	1 มกราคม 2568	30 เมษายน 2568	100,000.00
17	โครงการพัฒนาศูนย์ประสานงานศูนย์บริการและสุขภาพเพื่อชุมชนในพื้นที่จังหวัดนนทบุรี	7 มกราคม 2568	30 เมษายน 2568	10,000.00
18	โครงการพัฒนาศูนย์ประสานงานศูนย์บริการและสุขภาพเพื่อชุมชนในพื้นที่จังหวัดนนทบุรี	1 มกราคม 2568	24 มิถุนายน 2568	30,000.00
19	โครงการพัฒนาศูนย์ประสานงานศูนย์บริการและสุขภาพเพื่อชุมชนในพื้นที่จังหวัดนนทบุรี	3 กุมภาพันธ์ 2568	30 มิถุนายน 2568	90,000.00
20	โครงการพัฒนาศูนย์ประสานงานศูนย์บริการและสุขภาพเพื่อชุมชนในพื้นที่จังหวัดนนทบุรี	1 มกราคม 2568	30 มิถุนายน 2568	60,000.00
21	โครงการพัฒนาศูนย์ประสานงานศูนย์บริการและสุขภาพเพื่อชุมชนในพื้นที่จังหวัดนนทบุรี	1 มกราคม 2568	30 มิถุนายน 2568	60,000.00
22	โครงการพัฒนาศูนย์ประสานงานศูนย์บริการและสุขภาพเพื่อชุมชนในพื้นที่จังหวัดนนทบุรี	1 ตุลาคม 2567	30 มิถุนายน 2568	150,000.00
23	โครงการพัฒนาศูนย์ประสานงานศูนย์บริการและสุขภาพเพื่อชุมชนในพื้นที่จังหวัดนนทบุรี	1 ตุลาคม 2567	30 มิถุนายน 2568	150,000.00
24	โครงการพัฒนาศูนย์ประสานงานศูนย์บริการและสุขภาพเพื่อชุมชนในพื้นที่จังหวัดนนทบุรี	1 มกราคม 2568	30 มิถุนายน 2568	700,000.00
	รวมทั้งสิ้น			2,745,000.00

ข้อมูลประกอบการพิจารณา

๑. คำของบประมาณรายจ่ายประจำปีงบประมาณ พ.ศ. ๒๕๖๘ ของโรงพยาบาลมหาวิทยาลัยพะเยา

๒. บันทึกข้อความที่ อว ๗๓๓๒.๐๒/๖๑๕๐ ลงวันที่ ๒๐ สิงหาคม ๒๕๖๗ เรื่อง ขอความเห็นชอบงบประมาณรายจ่ายประจำปีงบประมาณ พ.ศ. ๒๕๖๘ ของโรงพยาบาลมหาวิทยาลัยพะเยา

ข้อเสนอเพื่อโปรดพิจารณา

ฝ่ายเลขานุการ จึงขอเสนอที่ประชุมเพื่อโปรดพิจารณา ดังนี้

๑. เห็นชอบงบประมาณรายจ่ายประจำปีงบประมาณ พ.ศ. ๒๕๖๘ ของโรงพยาบาลมหาวิทยาลัยพะเยา วงเงินงบประมาณ ๑๕๘,๐๐๐,๐๐๐.๐๐ บาท (หนึ่งร้อยห้าสิบล้านบาทถ้วน)

๒. มอบฝ่ายเลขานุการ นำเสนอมหาวิทยาลัยพิจารณาต่อไป

มติ ที่ประชุมพิจารณาแล้วมีมติ ดังนี้

๑. เห็นชอบงบประมาณรายจ่ายประจำปีงบประมาณ พ.ศ. ๒๕๖๘ ของโรงพยาบาลมหาวิทยาลัยพะเยา วงเงินงบประมาณ ๑๕๘,๐๐๐,๐๐๐.๐๐ บาท (หนึ่งร้อยห้าสิบล้านบาทถ้วน) และมอบโรงพยาบาลมหาวิทยาลัยพะเยา ประสานกองแผนงาน มหาวิทยาลัยพะเยา เพื่อเสนอมหาวิทยาลัยพิจารณาต่อไป

๒. รับทราบ กรณีโรงพยาบาลมหาวิทยาลัยพะเยา จะขอรับการจัดสรรงบประมาณจากคณะแพทยศาสตร์ เพื่อเป็นค่าซ่อมแซมและบำรุงรักษา วงเงินงบประมาณ ๓,๐๐๐,๐๐๐ บาท (สามล้านบาทถ้วน) และประสานสำนักงานคณะแพทยศาสตร์ เพื่อนำเสนอที่ประชุมคณะกรรมการประจำคณะแพทยศาสตร์พิจารณาต่อไป

ระเบียบวาระที่ ๔.๔ เรื่อง ขอความเห็นชอบรายงานทางการเงินของโรงพยาบาลมหาวิทยาลัยพะเยา สำหรับรอบระยะเวลา ๑ ปี สิ้นสุดวันที่ ๓๐ กันยายน ๒๕๖๖

สรุปเรื่อง

ตามที่คณะกรรมการบริหารโรงพยาบาลมหาวิทยาลัยพะเยา ในคราวประชุมครั้งที่ ๓ (๓/๒๕๖๗) เมื่อวันที่พฤหัสบดีที่ ๑๕ สิงหาคม พ.ศ. ๒๕๖๗ ได้พิจารณาระเบียบวาระที่ ๔.๕ เรื่อง ขอความเห็นชอบ (ร่าง) รายงานทางการเงินของโรงพยาบาลมหาวิทยาลัยพะเยา สำหรับรอบระยะเวลา ๑ ปี สิ้นสุดวันที่ ๓๐ กันยายน ๒๕๖๖ และมีมติ ดังนี้

๑. เห็นชอบ (ร่าง) รายงานทางการเงินของโรงพยาบาลมหาวิทยาลัยพะเยา สำหรับรอบระยะเวลา ๑ ปี สิ้นสุดวันที่ ๓๐ กันยายน ๒๕๖๖

๒. มอบฝ่ายเลขานุการ นำเสนอคณะกรรมการอำนวยการโรงพยาบาลมหาวิทยาลัยพะเยา พิจารณาให้ความเห็นชอบ และนำเสนอเข้าที่ประชุมสภามหาวิทยาลัยทราบต่อไป นั้น

ระเบียบมหาวิทยาลัยพะเยา ว่าด้วย การบริหารโรงพยาบาลมหาวิทยาลัยพะเยา พ.ศ. ๒๕๖๔ ข้อ ๒๘ กำหนดให้โรงพยาบาลจัดทำรายงานการเงินตามแบบและวิธีการที่มหาวิทยาลัยกำหนด และรายงานต่อสภามหาวิทยาลัยอย่างน้อยปีละครั้ง ฝ่ายเลขานุการ จึงขอความเห็นชอบรายงานทางการเงินของโรงพยาบาลมหาวิทยาลัยพะเยา สำหรับรอบระยะเวลา ๑ ปี สิ้นสุดวันที่ ๓๐ กันยายน ๒๕๖๖ รายละเอียด ดังนี้

ข้อเสนอเพื่อโปรดพิจารณา

ฝ่ายเลขานุการ จึงขอเสนอที่ประชุมเพื่อโปรดพิจารณา ดังนี้

๑. เห็นชอบกำหนดจำนวนตำแหน่งผู้ช่วยผู้อำนวยการโรงพยาบาลมหาวิทยาลัยพะเยาเพิ่มเติม จำนวน ๒ ตำแหน่ง
๒. มอบฝ่ายเลขานุการ นำเสนอมหาวิทยาลัยพะเยาพิจารณาต่อไป

มติ

ที่ประชุมพิจารณาแล้วมีมติ ดังนี้

๑. เห็นชอบกำหนดจำนวนตำแหน่งผู้ช่วยผู้อำนวยการโรงพยาบาลมหาวิทยาลัยพะเยาเพิ่มเติม จำนวน ๒ ตำแหน่ง ตามความในข้อ ๑๒ (๗) ของระเบียบมหาวิทยาลัยพะเยา ว่าด้วย การบริหารโรงพยาบาลมหาวิทยาลัยพะเยา พ.ศ. ๒๕๖๔
๒. มอบฝ่ายเลขานุการ นำเสนอมหาวิทยาลัยพะเยาพิจารณาต่อไป

ประธานกล่าวขอบคุณคณะกรรมการ และผู้เข้าร่วมประชุมทุกท่าน และกล่าวปิดประชุม

ปิดประชุม เวลา ๑๒.๒๐ น.

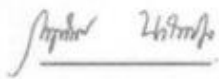

(นายแพทย์กฤติน นาราเวชกุล)
ผู้ช่วยเลขานุการ
ผู้บันทึกรายงานการประชุม



(ศาสตราจารย์ นายแพทย์สุกิจ พันธุ์พิมานมาศ)
กรรมการและเลขานุการ
ผู้ตรวจรายงานการประชุม

รายงานการประชุมคณะกรรมการบริหารโรงพยาบาลมหาวิทยาลัยพะเยา

ครั้งที่ ๑๓ (๓/๒๕๖๗)

วันพฤหัสบดีที่ ๑๕ สิงหาคม พ.ศ. ๒๕๖๗

เวลา ๐๙.๓๐ น.

ณ ห้องประชุมศาสตราจารย์พิเศษ ดร.มณฑล สงวนเสริมศรี ชั้น ๒

อาคารโรงพยาบาลมหาวิทยาลัยพะเยา และผ่านสื่ออิเล็กทรอนิกส์ โปรแกรม Microsoft Teams

รายนามกรรมการที่เข้าประชุม

- | | |
|--|---------------------|
| ๑. ศาสตราจารย์ นายแพทย์สุกิจ พันธุ์พิมานมาศ
คณบดีคณะแพทยศาสตร์ | ประธานกรรมการ |
| ๒. นายสมทบ เหล็กสิงห์
ผู้ทรงคุณวุฒิภายในมหาวิทยาลัย | กรรมการ |
| ๓. นายศตฉัตร วรรณโวหาร
ผู้ทรงคุณวุฒิภายในมหาวิทยาลัย | กรรมการ |
| ๔. นายแพทย์กฤติน นาราเวชสกุล
ผู้อำนวยการโรงพยาบาลมหาวิทยาลัยพะเยา | กรรมการและเลขานุการ |
| ๕. นางจิราพร เชียงฉิน
หัวหน้าสำนักงานโรงพยาบาลมหาวิทยาลัยพะเยา | ผู้ช่วยเลขานุการ |
| ๖. นายพัฒนพงศ์ สมุทรหล้า
รักษาการแทนหัวหน้างานบริหารทั่วไป | ผู้ช่วยเลขานุการ |

รายนามกรรมการที่เข้าประชุมผ่านสื่ออิเล็กทรอนิกส์

- | | |
|--|---------|
| ๑. นายแพทย์วรกันต์ วรอำรงมโห
รองผู้อำนวยการฝ่ายอำนวยการ | กรรมการ |
| ๒. นายแพทย์พรพล อุดมลักษณ์
รองผู้อำนวยการฝ่ายพัฒนาระบบบริการและสนับสนุนบริการสุขภาพ | กรรมการ |

รายนามกรรมการที่ไม่มาประชุม (เนื่องจากติดภารกิจอื่น)

- | | |
|--|---------|
| ๑. นายอาทิตย์ ศรีชัย
ผู้ทรงคุณวุฒิภายในมหาวิทยาลัย | กรรมการ |
| ๒. นายแพทย์ภาษา สุขสอน
รองผู้อำนวยการฝ่ายการแพทย์และสหวิชาชีพ | กรรมการ |

รายนามผู้ชี้แจง

- | | |
|--|--|
| ๑. นายแพทย์ธนกร ศรีชัยศ
ผู้ช่วยผู้อำนวยการฝ่ายสื่อสารองค์กรและกิจการพิเศษ | |
| ๒. แพทย์หญิงสโรชนี สกิตเลิศสกุล
ผู้ช่วยผู้อำนวยการฝ่ายบริการปฐมภูมิ | |
| ๓. นายศรีณัฐ พิชัยยา
รักษาการแทนหัวหน้าสำนักงานคณะแพทยศาสตร์ | |
| ๔. นางสาวอารีญา อรุณรับ
หัวหน้างานคดีและสิทธิประโยชน์ | |

๕. นายธีชธรรม คำยาน
นิติกร
๖. นางสาวอาจารย์ เสมอเชื้อ
หัวหน้างานบัญชี กองคลัง

รายนามผู้เข้าร่วมประชุม

๑. นายต่อตระกูล พิสิษฐ์กุล
รักษาการแทนหัวหน้างานการเงินและบัญชี

เริ่มประชุมเวลา ๐๙.๓๐ น.

ประธานกล่าวเปิดประชุม และขอให้ที่ประชุมพิจารณาตามระเบียบวาระการประชุม ดังต่อไปนี้

ระเบียบวาระที่ ๑ เรื่อง แจ้งเพื่อทราบ

ระเบียบวาระที่ ๑.๑ เรื่อง ประธานแจ้งให้ที่ประชุมทราบ

ประธานแจ้งให้ที่ประชุมคณะกรรมการบริหารมหาวิทยาลัยพะเยา ทราบว่า

๑. สถาบันรับรองมาตรฐานการศึกษาแพทยศาสตร์ (สมพ.) มีกำหนดเข้าตรวจประเมินตามเกณฑ์ตนเองเพื่อการเพิ่มศักยภาพในการรับนิสิต ตามเกณฑ์มาตรฐานสากลสำหรับแพทยศาสตรศึกษา TMC.WFME.BME.Standards (2021) ของคณะแพทยศาสตร์ มหาวิทยาลัยพะเยา โดยกำหนดวันตรวจประเมินในวันที่ ๑๖ - ๑๘ กันยายน ๒๕๖๗ และคณะกรรมการผู้ตรวจประเมินรับรองมาตรฐานการศึกษาแพทยศาสตร์จะประชุมเพื่อเตรียมความพร้อมก่อนเข้าตรวจประเมินเตรียมการ (Day 0) ในวันที่ ๑๕ กันยายน ๒๕๖๗

๒. กรรมการสภามหาวิทยาลัยผู้ทรงคุณวุฒิ และที่ปรึกษาสำนักงบประมาณ พร้อมคณะ กำหนดตรวจเยี่ยมการดำเนินงานและการใช้จ่ายงบประมาณของโรงพยาบาลมหาวิทยาลัยพะเยา ในวันศุกร์ที่ ๖ กันยายน ๒๕๖๗ เวลา ๑๓.๐๐ - ๑๖.๓๐ น. ณ ห้องประชุมศาสตราจารย์พิเศษ ดร.มณฑล สงวนเสริมศรี อาคารโรงพยาบาลมหาวิทยาลัยพะเยา

๓. โรงพยาบาลมหาวิทยาลัยพะเยาเข้ารับการตรวจประเมินระบบการรักษาพยาบาลฉุกเฉิน (ECS คุณภาพ) ของโรงพยาบาลมหาวิทยาลัยพะเยา ในวันศุกร์ที่ ๖ กันยายน ๒๕๖๗ เวลา ๐๘.๓๐ - ๑๖.๐๐ น. ณ ห้องประชุมศาสตราจารย์พิเศษ ดร.มณฑล สงวนเสริมศรี อาคารโรงพยาบาลมหาวิทยาลัยพะเยา

๔. โรงพยาบาลมหาวิทยาลัยพะเยา ได้เข้ารับการตรวจประเมินสถานพยาบาลในดวงใจ ประจำปี ๒๕๖๗ ของสำนักงานประกันสังคม เมื่อวันที่ ๒๕ กรกฎาคม ๒๕๖๗ ที่ผ่านมา โดยโรงพยาบาล จัดอยู่ ๑ ใน ๓ แห่งของสถานพยาบาลที่มีจำนวนผู้ประกันตนเลือกไม่เกิน ๒๕,๐๐๐ คน และอยู่ระหว่างการพิจารณาจัดลำดับ ๑ - ๓ และจะเข้ารับโล่ประกาศเกียรติคุณและรางวัล ในวันอังคารที่ ๓ กันยายน ๒๕๖๗ เนื่องในวันคล้ายวันสถาปนาสำนักงานประกันสังคม ครบรอบ ๓๔ ปี

๕. สิทธิการรักษาพยาบาล ๓๐ บาทรักษาทุกที่ ด้วยบัตรประชาชนใบเดียว โดยโรงพยาบาล มหาวิทยาลัยพะเยา ปฏิบัติตามแนวทางเครือข่ายโรงพยาบาลกลุ่มสถาบันแพทยศาสตร์แห่งประเทศไทย (UHosNet) ซึ่งประชาชนผู้มารับบริการในเขตพื้นที่ตำบลแม่กา จะรับใบส่งตัวจากหน่วยบริการปฐมภูมิ ในเขตพื้นที่ตำบลแม่กา จำนวน ๒ แห่ง ได้แก่ โรงพยาบาลส่งเสริมสุขภาพตำบลบ้านห้วยเคียน และโรงพยาบาลส่งเสริมสุขภาพตำบลแม่กา และกรณีฉุกเฉิน หรือไม่มีใบส่งตัวสามารถเข้ารับการรักษาพยาบาล โรงพยาบาลมหาวิทยาลัยพะเยาได้ทันที โรงพยาบาลจะประสานการดำเนินงานหลังบ้านกับโรงพยาบาลส่งเสริมสุขภาพตำบล ๒ แห่ง ในการเบิกจ่าย e-Claim UC Anywhere ไม่เกิน ๑,๐๐๐ ต่อเคส และติดตามการ

ระเบียบวาระที่ ๔.๓ เรื่อง ขอความเห็นชอบประมาณการรายได้และแผนการจัดหางบประมาณ ประจำปีงบประมาณ พ.ศ. ๒๕๖๘ ของโรงพยาบาลมหาวิทยาลัยพะเยา

สรุปเรื่อง

ด้วยโรงพยาบาลมหาวิทยาลัยพะเยา ได้จัดทำประมาณการรายได้และแผนการจัดหางบประมาณ ประจำปีงบประมาณ พ.ศ. ๒๕๖๘ ของโรงพยาบาลมหาวิทยาลัยพะเยา เพื่อขอรับการจัดสรรงบประมาณรายจ่ายประจำปีงบประมาณ พ.ศ. ๒๕๖๘ จากมหาวิทยาลัยพะเยา โดยประมาณการรายได้ที่จะได้รับในปีงบประมาณ พ.ศ. ๒๕๖๘ จำนวน ๑๙๗,๕๐๐,๐๐๐.๐๐ บาท (หนึ่งร้อยเก้าสิบล้านห้าแสนบาทถ้วน)

ฝ่ายเลขานุการ จึงเสนอที่ประชุมคณะกรรมการบริหารโรงพยาบาลมหาวิทยาลัยพะเยา เพื่อพิจารณาให้ความเห็นชอบ

ข้อเสนอเพื่อโปรดพิจารณา

ฝ่ายเลขานุการ จึงเสนอที่ประชุมเพื่อโปรดพิจารณา ดังนี้

๑. เห็นชอบประมาณการรายได้และแผนการจัดหางบประมาณ ประจำปีงบประมาณ พ.ศ. ๒๕๖๘ ของโรงพยาบาลมหาวิทยาลัยพะเยา

๒ มอบโรงพยาบาลมหาวิทยาลัยพะเยา นำเสนอคณะกรรมการอำนวยการโรงพยาบาลมหาวิทยาลัยพะเยา เพื่อพิจารณาให้ความเห็นชอบต่อไป

มติ ที่ประชุมได้พิจารณาแล้วมีมติ ดังนี้

๑. เห็นชอบประมาณการรายได้และแผนการจัดหางบประมาณ ประจำปีงบประมาณ พ.ศ. ๒๕๖๘ ของโรงพยาบาลมหาวิทยาลัยพะเยา วงเงิน ๑๙๗,๕๐๐,๐๐๐.๐๐ บาท (หนึ่งร้อยเก้าสิบล้านห้าแสนบาทถ้วน)

๒ มอบฝ่ายเลขานุการ นำเสนอคณะกรรมการอำนวยการโรงพยาบาลมหาวิทยาลัยพะเยา เพื่อพิจารณาต่อไป

ระเบียบวาระที่ ๔.๔ เรื่อง ขอความเห็นชอบงบประมาณรายจ่ายประจำปีงบประมาณ พ.ศ. ๒๕๖๘ ของโรงพยาบาลมหาวิทยาลัยพะเยา

สรุปเรื่อง

ด้วยโรงพยาบาลมหาวิทยาลัยพะเยา ได้จัดทำงบประมาณรายจ่ายประจำปีงบประมาณ พ.ศ. ๒๕๖๘ ของโรงพยาบาลมหาวิทยาลัยพะเยา เพื่อเป็นค่าใช้จ่ายในการดำเนินงานในด้านต่าง ๆ ของโรงพยาบาลมหาวิทยาลัยพะเยา วงเงินงบประมาณ ๑๕๘,๐๐๐,๐๐๐.๐๐ บาท (หนึ่งร้อยห้าสิบล้านแปดแสนบาทถ้วน)

ฝ่ายเลขานุการ จึงเสนอที่ประชุมคณะกรรมการบริหารโรงพยาบาลมหาวิทยาลัยพะเยา เพื่อพิจารณาให้ความเห็นชอบ

ข้อเสนอเพื่อโปรดพิจารณา

ฝ่ายเลขานุการ จึงเสนอที่ประชุมเพื่อโปรดพิจารณา ดังนี้

๑. เห็นชอบงบประมาณรายจ่ายประจำปีงบประมาณ พ.ศ. ๒๕๖๘ ของโรงพยาบาลมหาวิทยาลัยพะเยา วงเงินงบประมาณ ๑๕๘,๐๐๐,๐๐๐.๐๐ บาท (หนึ่งร้อยห้าสิบล้านแปดแสนบาทถ้วน)

๒ มอบโรงพยาบาลมหาวิทยาลัยพะเยา นำเสนอคณะกรรมการอำนวยการโรงพยาบาลมหาวิทยาลัยพะเยา เพื่อพิจารณาให้ความเห็นชอบต่อไป

มติ ที่ประชุมได้พิจารณาแล้ว มีมติดังนี้

๑. เห็นชอบงบประมาณรายจ่ายประจำปีงบประมาณ พ.ศ. ๒๕๖๘ ของโรงพยาบาลมหาวิทยาลัยพะเยา วงเงินงบประมาณ ๑๕๘,๐๐๐,๐๐๐.๐๐ บาท (หนึ่งร้อยห้าสิบล้านบาทถ้วน) และมอบฝ่ายเลขานุการ นำเสนอคณะกรรมการอำนวยการโรงพยาบาลมหาวิทยาลัยพะเยาพิจารณาให้ความเห็นชอบต่อไป

๒. เห็นชอบให้โรงพยาบาลมหาวิทยาลัยพะเยา ขอรับการจัดสรรงบประมาณจากคณะแพทยศาสตร์ เพื่อใช้เป็นค่าซ่อมแซมและบำรุงรักษา วงเงินงบประมาณ ๓,๐๐๐,๐๐๐ บาท (สามล้านบาทถ้วน) และประสานสำนักงานคณะแพทยศาสตร์ เพื่อนำเสนอที่ประชุมคณะกรรมการประจำคณะแพทยศาสตร์พิจารณาต่อไป

ระเบียบวาระที่ ๔.๕ เรื่อง ขอความเห็นชอบ (ร่าง) รายงานทางการเงินของโรงพยาบาลมหาวิทยาลัยพะเยา สำหรับรอบระยะเวลา ๑ ปี สิ้นสุดวันที่ ๓๐ กันยายน ๒๕๖๖

สรุปเรื่อง

ตามระเบียบมหาวิทยาลัยพะเยา ว่าด้วย การบริหารโรงพยาบาลมหาวิทยาลัยพะเยา พ.ศ. ๒๕๖๔ ข้อ ๒๘ กำหนดให้โรงพยาบาลจัดทำรายงานการเงินตามแบบและวิธีการที่มหาวิทยาลัยกำหนด และรายงานต่อสภามหาวิทยาลัยอย่างน้อยปีละครั้ง นั้น

บัดนี้ โรงพยาบาลมหาวิทยาลัยพะเยา ได้จัดทำ (ร่าง) รายงานทางการเงินของโรงพยาบาลมหาวิทยาลัยพะเยา สำหรับรอบระยะเวลา ๑ ปี สิ้นสุดวันที่ ๓๐ กันยายน ๒๕๖๖ และประสานกองคลังช่วยตรวจสอบ (ร่าง) รายงานทางการเงินดังกล่าว ให้ถูกต้องตามที่มหาวิทยาลัยกำหนด เป็นที่เรียบร้อยแล้ว ฝ่ายเลขานุการ จึงขอความเห็นชอบ (ร่าง) รายงานทางการเงินของโรงพยาบาลมหาวิทยาลัยพะเยา สำหรับรอบระยะเวลา ๑ ปี สิ้นสุดวันที่ ๓๐ กันยายน ๒๕๖๖ เพื่อโรงพยาบาลมหาวิทยาลัยพะเยาจะได้รายงานต่อสภามหาวิทยาลัยพะเยา เพื่อทราบต่อไป

ข้อมูลประกอบการพิจารณา

(ร่าง) รายงานทางการเงินของโรงพยาบาลมหาวิทยาลัยพะเยาสำหรับรอบระยะเวลา ๑ ปี สิ้นสุดวันที่ ๓๐ กันยายน ๒๕๖๖

ข้อเสนอเพื่อโปรดพิจารณา

ฝ่ายเลขานุการ จึงเสนอที่ประชุมเพื่อโปรดพิจารณา ดังนี้

๑. เห็นชอบ (ร่าง) รายงานทางการเงินของโรงพยาบาลมหาวิทยาลัยพะเยา สำหรับรอบระยะเวลา ๑ ปี สิ้นสุดวันที่ ๓๐ กันยายน ๒๕๖๖

๒. มอบฝ่ายเลขานุการ นำเสนอคณะกรรมการอำนวยการโรงพยาบาลมหาวิทยาลัยพะเยาพิจารณาให้ความเห็นชอบ และนำเสนอเข้าที่ประชุมสภามหาวิทยาลัยทราบต่อไป

-๑๓-

- มติ** ที่ประชุมได้พิจารณาแล้วมีมติ
๑. เห็นชอบ (ร่าง) รายงานทางการเงินของโรงพยาบาลมหาวิทยาลัยพะเยา สำหรับรอบระยะเวลา ๑ ปี สิ้นสุดวันที่ ๓๐ กันยายน ๒๕๖๖
 ๒. มอบฝ่ายเลขานุการ นำเสนอคณะกรรมการอำนวยการโรงพยาบาลมหาวิทยาลัยพะเยา พิจารณาให้ความเห็นชอบ และนำเสนอเข้าที่ประชุมสภามหาวิทยาลัยทราบต่อไป

ระเบียบวาระที่ ๕ เรื่อง อื่น ๆ (ถ้ามี)
- ไม่มี -

ประธานกล่าวขอบคุณคณะกรรมการ และผู้เข้าร่วมประชุมทุกท่าน และกล่าวปิดประชุม

ปิดประชุม เวลา ๑๒.๒๐ น.



(นางจิราพร เชียงฉิน)
ผู้ช่วยเลขานุการ
ผู้บันทึกรายงานการประชุม

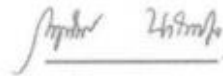

(นายแพทย์กฤติน นาราเวชกุล)
กรรมการและเลขานุการ
ผู้ตรวจรายงานการประชุม

เอกสารประกอบวาระการประชุมที่ 4.1.2



บันทึกข้อความ

ส่วนงาน คณะแพทยศาสตร์ งานบุคลากร โทร ๗๐๑๙ โทรสาร ๐ ๕๔๔๖ ๖๗๕๙

ที่ อว ๗๓๓๒.๐๓/

วันที่ กันยายน ๒๕๖๗

เรื่อง ขออนุมัติต่อสัญญาจ้างลูกจ้างคณะแพทยศาสตร์ ในปีงบประมาณ ๒๕๖๘

เรียน คณบดีคณะแพทยศาสตร์

ตามมติที่ประชุมคณะกรรมการประจำคณะแพทยศาสตร์ ครั้งที่ ๑๓/๒๕๖๗ เมื่อวันที่ ๒๔ กันยายน ๒๕๖๗ ในระเบียบวาระที่ ๔.๑.๒ เรื่อง พิจารณาอนุมัติต่อสัญญาจ้างลูกจ้างคณะแพทยศาสตร์ ซึ่งไม่ติดอนุมัติต่อสัญญาจ้างลูกจ้างคณะแพทยศาสตร์ (สำนักงานคณะแพทยศาสตร์) จำนวนรวมทั้งสิ้น ๑๗ ราย เป็นระยะเวลา ๑ ปี ตามรายละเอียดทราบแล้วนั้น

งานบุคลากร จึงขออนุมัติต่อสัญญาจ้างลูกจ้างคณะแพทยศาสตร์ ในปีงบประมาณ ๒๕๖๗ จำนวน ๑๗ ราย ตั้งแต่วันที่ ๑ ตุลาคม ๒๕๖๗ จนถึงวันที่ ๓๐ กันยายน ๒๕๖๘ ตามรายชื่อดังนี้

๑. นายณัฐวุฒิ เครืออินทร์ ตำแหน่ง พนักงานขับรถยนต์ อัตราเงินเดือน ๑๓,๘๐๐ บาท (หนึ่งหมื่นสามพันแปดร้อยบาทถ้วน)
๒. นางสาวภัทราพร ชาญวนังกูร ตำแหน่ง เจ้าหน้าที่บริหารงานทั่วไป อัตราเงินเดือน ๑๘,๐๐๐ บาท (หนึ่งหมื่นแปดพันบาทถ้วน)
๓. นางสาวณัฐกานต์ นันทโกสิน ตำแหน่ง นักวิชาการพัสดุ อัตราเงินเดือน ๑๘,๐๐๐ บาท (หนึ่งหมื่นแปดพันบาทถ้วน)
๔. นางสาววิศรา นนทศนันท์ ตำแหน่ง นักวิชาการพัสดุ อัตราเงินเดือน ๑๘,๐๐๐ บาท (หนึ่งหมื่นแปดพันบาทถ้วน)
๕. นางสาวพรทิพา นุโปจา ตำแหน่ง นักวิชาการศึกษา อัตราเงินเดือน ๑๘,๐๐๐ บาท (หนึ่งหมื่นแปดพันบาทถ้วน)
๖. นายปรัชญา อินปัญญา ตำแหน่ง นักวิชาการศึกษา อัตราเงินเดือน ๑๘,๐๐๐ บาท (หนึ่งหมื่นแปดพันบาทถ้วน)
๗. นายประภินวิษฐ์ ทาวิน ตำแหน่ง นักวิชาการศึกษา อัตราเงินเดือน ๑๘,๐๐๐ บาท (หนึ่งหมื่นแปดพันบาทถ้วน)
๘. นางสาวรินทนนท์ วันชูพริ้ง ตำแหน่ง นักวิชาการศึกษา อัตราเงินเดือน ๑๘,๐๐๐ บาท (หนึ่งหมื่นแปดพันบาทถ้วน)
๙. นางสาวณัชชาเมศ คู่เคียง ตำแหน่ง นักจิตวิทยา อัตราเงินเดือน ๑๘,๐๐๐ บาท (หนึ่งหมื่นแปดพันบาทถ้วน)
๑๐. นางสาวปรารถนา นาระจิตต์ ตำแหน่ง นักวิชาการเงินและบัญชี อัตราเงินเดือน ๑๘,๐๐๐ บาท (หนึ่งหมื่นแปดพันบาทถ้วน)
๑๑. นายธรรมศักดิ์ กำแก้ว ตำแหน่ง เจ้าหน้าที่บริหารงานทั่วไป อัตราเงินเดือน ๑๘,๐๐๐ บาท (หนึ่งหมื่นแปดพันบาทถ้วน)

๑๒. นางสาวจารุพิชญา...

๒.

- ๑๒.นางสาวจารุพิชญา โยมลคร ตำแหน่ง นักวิจัย อัตราเงินเดือน ๒๒,๕๔๐ บาท
(สองหมื่นสองพันห้าร้อยสี่สิบบาทถ้วน)
- ๑๓.นางสาวสุคนธ์ทิพย์ ศรีอิสาน ตำแหน่ง เจ้าหน้าที่วิจัย อัตราเงินเดือน ๑๘,๐๐๐ บาท
(หนึ่งหมื่นแปดพันบาทถ้วน)
- ๑๔.นายรัตนวิชัย กาวิละ ตำแหน่ง นักวิทยาศาสตร์ อัตราเงินเดือน ๑๘,๐๐๐ บาท
(หนึ่งหมื่นแปดพันบาทถ้วน)
- ๑๕.นางสาวสุกัสนิศา พุทธธรรม ตำแหน่ง บุคลากร อัตราเงินเดือน ๑๘,๐๐๐ บาท
(หนึ่งหมื่นแปดพันบาทถ้วน)
- ๑๖.นายณฤพนธ์ ลูกจิตต์ ตำแหน่ง นักวิชาการคอมพิวเตอร์ อัตราเงินเดือน ๑๘,๐๐๐ บาท
(หนึ่งหมื่นแปดพันบาทถ้วน)
- ๑๗.นายณัฐกร คนขยัน ตำแหน่ง นักวิชาการศึกษา อัตราเงินเดือน ๑๘,๐๐๐ บาท
(หนึ่งหมื่นแปดพันบาทถ้วน)

ทั้งนี้ให้เบิกจ่ายจากงบประมาณคณะแพทยศาสตร์ งบประมาณรายจ่ายประจำปี ๒๕๖๘
กองทุนเพื่อการศึกษา ค่าใช้จ่ายในการดำเนินงาน ค่าจ้างลูกจ้างชั่วคราวรายเดือน

จึงเรียนมาเพื่อโปรดพิจารณาอนุมัติ จะขอบคุณยิ่ง

(นางสาวสุกัสนิศา พุทธธรรม)
บุคลากร

เอกสารประกอบวาระการประชุมที่ 4.2.1



Institute for Medical Education Accreditation
Anandhamahidol Building, FI 4.
Faculty of Medicine, Chulalongkorn University
Bangkok 10330, Thailand

ผลการตรวจประเมินเบื้องต้น

คณะแพทยศาสตร์ มหาวิทยาลัยพะเยา

ขอให้คณะฯ ตรวจสอบ และยืนยันผลการตรวจ ขอให้ส่งผลกลับมาที่ สมพ. ภายในวันที่ **3 ตุลาคม 2567**
ถ้า สมพ. ไม่ได้รับผลการตรวจสอบภายในวันดังกล่าว สมพ. จะถือว่าคณะฯ รับรองผลการตรวจนี้

เกณฑ์	ข้อสังเกต	คำชี้แจงและหลักฐานเพิ่มเติม จากสถาบันผลิตแพทย์
องค์ประกอบที่ 1		
W 1.1.1	มีพันธกิจ วิสัยทัศน์ และยุทธศาสตร์ ของคณะแพทยศาสตร์ แสดงให้เห็นว่าทิศทางของการวิจัยทางการแพทย์ในภาพ ทั่ว ๆ ไป คือ วิจัยทางคลินิก วิจัยทางแพทยศาสตรศึกษา วิจัยเชิงบูรณาการ แต่ไม่ได้บอกวาทิศทางของการทำวิจัยจำเพาะเป็นอย่างไร	
W 1.1.2	นอกจากเรื่องความไม่เท่าเทียม รายงานควรแสดงให้เห็นว่าพันธกิจวิสัยทัศน์แสดงทิศทางของปัญหาสุขภาพพลเมืองโลกโดยเฉพาะปัญหาสุขภาพที่สำคัญระดับชาติ	
W 1.1.3	คณะฯ ควรแสดงหลักฐานที่มีการดำเนินงานเชื่อมโยงการปรับวิสัยทัศน์ที่เข้ากับบริบทการเปลี่ยนแปลงทางสังคม ด้านวิชาการ เศรษฐกิจ สังคมและวัฒนธรรม ควรชี้ประเด็นที่เกี่ยวข้องให้ชัดเจนที่นำไปสู่ การปรับพันธกิจ วิสัยทัศน์ของสถาบัน	
W 1.2.1	คณะฯ ควรแสดงให้เห็นว่ามีนโยบาย ในเรื่องนี้อย่างไร ที่เกี่ยวกับหลักสูตร (หลักสูตรแพทยศาสตรบัณฑิต) แนวทางในการดำเนินการช่องทางการสื่อสารที่เพียงพอและมีประสิทธิภาพ แสดงผลการดำเนินการและรายงาน การแสดงความคิดเห็นหรือมุมมองที่แตกต่างต่อหลักสูตร ที่ใช้อยู่	
W 1.2.2	คณะฯ ควรแสดงนโยบาย (เอกสารอ้างอิง) แนวทางการดำเนินการ และผลการดำเนินการเป็นอย่างไร ผลการดำเนินงานไม่สอดคล้องกับเกณฑ์ รายงานในข้อนี้ น่าจะสอดคล้อง กับเกณฑ์ในข้อ W 2.5.1	
W 1.3.1	ในการกำหนดพันธกิจทางการศึกษาของสถาบัน คณะฯ ควรแสดงให้เห็นว่าได้นำข้อมูลส่วนใดหรือเรื่องใดจากผู้มีส่วนได้ส่วนเสียที่สำคัญอื่นมาวิเคราะห์และนำมาพิจารณา	
องค์ประกอบที่ 2		
W 2.1.3	ผลการดำเนินการไม่สอดคล้องกับเกณฑ์ คณะฯ รายงาน PLO ข้อ 3 ประยุกต์หลักเวชศาสตร์เชิงประจักษ์ระเบียบวิธีวิจัยและชีวิสถิติ เพื่อนำมาประยุกต์ ใช้ในการบริบาลผู้ป่วย ซึ่งไม่สอดคล้องกับเกณฑ์ เรื่องผลสัมฤทธิ์ทางการศึกษาที่มีความสัมพันธ์กับปัญหาสุขภาพที่สำคัญระดับนานาชาติ	

เกณฑ์	ข้อสังเกต	คำชี้แจงและหลักฐานเพิ่มเติม จากสถาบันผลิตแพทย์
พ 2.1.4	คณะฯ ต้องแสดง ให้เห็นว่ามีการทบทวนและพัฒนาเรื่องการปรับผลสัมฤทธิ์ทางการศึกษาที่เปลี่ยนไปอย่างไร รายงานไม่ได้บอกรายละเอียดว่าคืออะไร	
พ 2.3.1	รายงานแสดงให้เห็นว่า นิสิตช่วยกันทำงานวิจัยเป็นกลุ่ม คณะฯ ต้องแสดงให้เห็นว่านิสิตในหลักสูตร (ทุกคน) มีส่วนร่วมในงานวิจัยต้นฉบับหรืองานวิจัยเชิงลึกด้วยตนเอง เกณฑ์ข้อนี้มีวัตถุประสงค์เพื่อแสดงให้เห็นว่า นิสิตได้เรียนรู้กระบวนการทำวิจัยด้วยตนเอง	
พ 2.4.1	คณะฯ ควรแสดงให้เห็นว่ามีการพัฒนาทางการวิทยาศาสตร์ เทคโนโลยีและคลินิกใด ซึ่งนำไปสู่กับปรับ แก่นเนื้อทางวิทยาศาสตร์ การแพทย์ ควรรายงานผล พร้อมเอกสารอ้างอิงหลักฐาน ควรเป็น มคอ.3 ที่มีการระบุประเด็นดังกล่าว	
พ 2.4.2	ผลการดำเนินการไม่สอดคล้องกับเกณฑ์ (คล้ายกับข้อ พ 2.4.1)	
พ 2.5.1	ผลการดำเนินงานควรแสดงให้เห็นว่ามีการปรับเปลี่ยนไปจากเดิมอย่างไรตามบริบทของเกณฑ์ พร้อมเอกสารอ้างอิง	
พ 2.5.2	ผลการดำเนินงานควรแสดงให้เห็นว่ามีการปรับเปลี่ยนไปจากเดิมอย่างไรตามบริบทของเกณฑ์ พร้อมเอกสารอ้างอิง	
พ 2.5.3	ผลการดำเนินงานควรแสดงให้เห็นว่ามีการปรับเปลี่ยนไปจากเดิมอย่างไรตามบริบทของเกณฑ์ พร้อมเอกสารอ้างอิง	
พ 2.6.1	หลักสูตรในระดับรายวิชาต้องแสดงเนื้อหาที่ปรับเปลี่ยน จากเดิมอย่างไรบ้าง ตามประเด็นที่ระบุในเกณฑ์ (เช่นที่ระบุใน มคอ.3 หรือ 4) หลักฐานควรระบุหน้าที่อ้างอิง	
พ 2.6.2	หลักสูตรในระดับรายวิชาต้องแสดงเนื้อหาที่ปรับเปลี่ยน จากเดิมอย่างไรบ้าง ตามประเด็นที่ระบุในเกณฑ์ (เช่นที่ระบุใน มคอ.3 หรือ 4) หลักฐานควรระบุหน้าที่อ้างอิง	
พ 2.8.1	ผลการดำเนินงานยังไม่สอดคล้องกับเกณฑ์	
พ 2.8.2	ยังไม่มีผลการดำเนินงาน	
พ 2.9.1	ผลการดำเนินงานยังไม่สอดคล้องกับเกณฑ์คณะฯ ควรแสดงให้เห็นว่าคณะกรรมการดำเนินการแสวงหาข้อมูลติดตามบัณฑิตการศึกษามบัณฑิต ในสภาพแวดล้อม ที่บัณฑิตไปปฏิบัติงาน เพื่อนำมาปรับปรุงหลักสูตร อย่างไร	
องค์ประกอบที่ 3		
พ 3.1.1	ผลการดำเนินงานยังไม่สอดคล้องกับเกณฑ์	
พ 3.1.2	ผลการดำเนินงานยังไม่สอดคล้องกับเกณฑ์	

เกณฑ์	ข้อสังเกต	คำชี้แจงและหลักฐานเพิ่มเติม จากสถาบันผลิตแพทย์
พ. 3.1.3	ผลการดำเนินงานยังไม่สอดคล้องกับเกณฑ์ คณะฯ ควรแสดงหลักฐานถึงความสม่ำเสมอและต่อเนื่อง ในการเชิญผู้ประเมินภายนอกมาประเมิน	
พ 3.1.4	คณะฯ ยังไม่ได้ดำเนินการ แต่มีแผน	
พ 3.2.3	ผลการดำเนินงานยังไม่สอดคล้องกับเกณฑ์	
องค์ประกอบที่ 4		
พ 4.1.1	คณะฯ ควรแสดงให้เห็นถึงความเชื่อมโยง ระหว่างวิธีการคัดเลือก กับพันธกิจ โปรแกรมการศึกษา คุณลักษณะพึงประสงค์เป็นอย่างไร ที่รายงานเป็นเฉพาะเรื่องแนวคิดจะทำอย่างไร	
พ 4.1.2	ไม่มีเอกสารอ้างอิงที่อ้างถึงระบบการอุทธรณ์การสอบคัดเลือก	
พ 4.1.3	ผลการดำเนินงานยังไม่สอดคล้องกับเกณฑ์	
ม 4.3.1	สถาบันพึงประเมินค่านึงถึงศักยภาพพื้นฐานด้านการ ศึกษาของ นิสิตเพื่อเป็นแนวทางในการติดตาม และให้การช่วยเหลืออย่างเป็น ระบบ	
ม 4.3.2	รายงานยังไม่ชัดเจน สถาบันพึงแสดงให้เห็นว่ามีแนวทางในการ ติดตามความก้าวหน้าของนิสิต นักศึกษาแต่ละผลลัพธ์การเรียนรู้ อย่างไร อาจารย์ที่ปรึกษาฯ เรื่อง ผลลัพธ์ของการเรียนรู้ตามระยะ ของการศึกษาหรือไม่	
องค์ประกอบที่ 5		
พ 5.1.2	คณะฯ ควรแสดงนโยบาย หรือแผนการจัดสรรอัตราค่าจ้างของ บุคลากรที่ค่านึงถึง งบประมาณและความคุ้มค่า เช่น การวิเคราะห์ ต้นทุน การวิเคราะห์ สัดส่วนระหว่างจำนวนบุคลากร และภาระงานให้แสดง แผนการใช้งบประมาณในการจ้างอาจารย์	
พ 5.2.2	คณะฯ ควรแสดง ให้เห็นว่ามีการ ทบทวนและพัฒนาอย่างต่อเนื่อง ถึงความต้องการที่ เปลี่ยนแปลงคืออะไร ซึ่ง นำไปสู่การปรับ นโยบายการพัฒนาอาจารย์	
องค์ประกอบที่ 6		
พ 6.1.1	คณะฯ มีการปรับปรุงสภาพแวดล้อมเพื่อการเรียนรู้ให้ทันสมัยอยู่ เสมอ ควรแสดงให้เห็นเชิงระบบทั้งเชิงรุกเชิงรับ และแผนงาน ใน การปรับปรุงสภาพแวดล้อมอย่างไรตามเกณฑ์	
ม 6.2.1	สถาบันพึงจัดให้นักศึกษาได้ตรวจผู้ป่วยนอกด้วยตนเองอย่าง เพียงพอภายใต้การกำกับดูแลของอาจารย์อย่างเหมาะสม	
พ 6.2.1	ผลการดำเนินงานไม่สอดคล้องกับเกณฑ์	

เกณฑ์	ข้อสังเกต	คำชี้แจงและหลักฐานเพิ่มเติม จากสถาบันผลิตแพทย์
พ 6.3.2	คณะฯ ควรแสดงให้เห็นระบบและแผนปฏิบัติ ในการบริหารทรัพยากรทางการศึกษาให้เป็นปัจจุบัน และสอดคล้องกับเกณฑ์	
พ 6.4.1	ผลการดำเนินงานไม่สอดคล้องกับเกณฑ์	
พ 6.6.1	ผลการดำเนินงานยังไม่ครอบคลุมตามเกณฑ์ (อาจารย์ บุคลากร และนิสิต)	
พ 6.6.2	ผลการดำเนินงานไม่สอดคล้องกับเกณฑ์	
องค์ประกอบที่ 7		
พ 7.1.1	คณะฯ ต้องแสดงให้เห็นว่ามีกระบวนการประเมินการดำเนินการหลักสูตร อย่างน้อยทุกรอบการประเมินคุณภาพหรือตาม ความเหมาะสมโดย คำนึงถึงเกณฑ์ (บริบทโดยรวม) อย่างไร ผลการดำเนินงานไม่ได้ พูดถึงเรื่องบริบทส่วนใหญ่อย่างถึง input เช่น resource, นักศึกษา และอาจารย์	
พ 7.1.2	ผลการดำเนินงานไม่สอดคล้องกับเกณฑ์ ควรสรุปให้เห็นว่าผลการ ประเมินหลักสูตรในประเด็นตามเกณฑ์	
พ 7.1.3	ผลการดำเนินงานไม่สอดคล้องกับเกณฑ์ ควรสรุปให้เห็นว่าผลการ ประเมินหลักสูตรในประเด็นตามเกณฑ์	
พ 7.1.4	เป้าหมายของหลักสูตรในเรื่องความรับผิดชอบต่อสังคมคืออะไร (ต้องสัมพันธ์กับพันธกิจทางการศึกษาที่คณะกำหนดตาม องค์ประกอบที่ 1 ข้อ ม 1.1.2) ในรายงาน อ้างถึงการดูแลแบบองค์ รวม และการคงอยู่ในระบบสุขภาพ และประเมินหลักสูตรที่คำนึงถึง เรื่องดังกล่าว	
พ 7.1.5	ผลการดำเนินงานไม่สอดคล้องกับเกณฑ์	
พ 7.2.1	ผลการดำเนินงานไม่สอดคล้องกับเกณฑ์	
ม 7.3.1	คณะฯ รายงานข้อมูลผลความพึงพอใจต่อบัณฑิต ผลการสอบรายชั้นปี ผลการสอบประมวลความรู้ พึงวิเคราะห์สมรรถนะของนิสิต และบัณฑิตแต่ละรุ่นที่สัมพันธ์กับ วัตถุประสงค์และผลสัมฤทธิ์ทางการศึกษาของหลักสูตร	
ม 7.3.2	คณะฯ พึงแสดงให้เห็นว่าภายหลังจากการจัดการบริหารทรัพยากรทางการ ศึกษาให้แล้ว สมรรถนะของนิสิตเป็นอย่างไรเมื่อเทียบกับก่อนการ จัดหา	
พ 7.3.1	คณะฯ ควรแสดงให้เห็นว่ามีภาวะวิเคราะห์อย่างไร และแสดงให้เห็นผลการดำเนินการ	
พ 7.3.2	คณะฯ ควรแสดงให้เห็นว่ามีภาวะวิเคราะห์อย่างไร	



Institute for Medical Education Accreditation
Anandamahidol Building, Fl 4.
Faculty of Medicine, Chulalongkorn University
Bangkok 10330, Thailand

เกณฑ์	ข้อสังเกต	คำชี้แจงและหลักฐานเพิ่มเติม จากสถาบันผลิตแพทย์
พ 7.3.3	คณะฯ ควรนำผลจากข้อ 7.3.1- 2 เป็นข้อมูลป้อนกลับ ให้กับ กรรมการที่รับผิดชอบ ควรรายงานผลการวิเคราะห์ว่าเป็นอย่างไร และมีการดำเนินการต่ออย่างไร	
พ 7.3.4	ควรแสดงให้เห็นว่า มีข้อมูลผลการสอบ และวิเคราะห์สมรรถนะของ นิสิตนักศึกษาตามข้อมูล เพื่อนำผลให้คณะกรรมการที่รับผิดชอบ (ข้อมูลที่รายงานเป็นข้อมูล ที่สรุปเอกสารอ้างอิง เป็นข้อมูลควร แสดงให้เห็นว่ามีภาควิเคราะห์ และผลเป็นอย่างไร)	
พ 7.3.5	คณะฯ ควรแสดงให้เห็นว่ามีภาควิเคราะห์ ข้อมูลสมรรถนะของนิสิต และผลเป็นอย่างไร (เอกสารอ้างอิงควร เป็นข้อมูลควรแสดงให้เห็นว่ามีภาควิเคราะห์และผลเป็นอย่างไร	
พ 7.4.1	ผลการดำเนินงานไม่สอดคล้องกับเกณฑ์ ไม่มีข้อมูล ในส่วนของ 7.1-7.3	
พ 7.4.2	สมรรถนะของบัณฑิตเป็นไปตาม มคอ. 2 ไม่ได้ประเมินตาม ผลสัมฤทธิ์ที่พึงประสงค์ (คุณลักษณะบัณฑิตที่พึงประสงค์) ข้อมูล บางส่วนไม่ครอบคลุม	
พ 7.4.3	ผลการดำเนินงานไม่สอดคล้องกับเกณฑ์ ไม่มีผล ป้อนกลับจากการประเมินหลักสูตร	
องค์ประกอบที่ 8		
พ 8.1.1	ผลการดำเนินงานไม่สอดคล้องกับเกณฑ์	
พ 8.2.2	คณะฯ ควรแสดงให้เห็นว่ามีแหล่งงบประมาณ และแนวทางในการจัดสรรทรัพยากรในประเด็น - เพื่อพัฒนาด้านวิทยาศาสตร์การแพทย์อย่างไร - ความต้องการที่จำเป็นด้านสุขภาพของสังคมอะไร พร้อมหลักฐาน	
พ 8.4.1	ผลการดำเนินงานยังไม่สอดคล้องกับเกณฑ์	

เอกสารประกอบวาระการประชุมที่ 4.2.2

ลงเวรกิจกรรม PBL และ Case ภาคต้น 2567

		ปี 2	ปี 3	รวม	คงเหลือจำนวนช่องที่ต้องลง
1	สรวิศ	1	0	1	3
2	กฤติน	1	0	1	3
3	เพ็ญนิภัท	0	2	2	2
4	วรัญญู	1	2	3	1
5	เพชรภรณ์	1	2	3	1
6	วัชเรสร	2	0	2	2
7	คามิน	2	0	2	2
8	วงศ์วัฒน์	2	0	2	2
9	ธนู	1	1	2	2
10	พชรพล	1	0	1	3
11	วรกันต์	0	1	1	3
12	สุทธิวัฒน์	1	1	2	2
13	สรส์วดี	0	1	1	3
14	ชญานี	3	0	3	1
15	อชิรญา	2	0	2	2
16	ภัทรณี	0	0	0	4
17	เพ็ญพรรณ	0	3	3	1
18	วงษ์รัชช์	0	1	1	3
19	ภาษา	0	1	1	3
20	ธนกร	0	2	2	2
21	ภราดร	0	1	1	3
22	สโรชนี	0	0.5	0.5	3.5
23	วรัทภพ	0	1.5	1.5	2.5
24	อรอนงค์	0	2	2	2
25	นิติภูมิ	0	1	1	3
26	เบญจวรรณ				2
27	สิริวิชญ์				2
28	ฐิตินันท์				2
29	มัลลิกา				2
30	ภัทรภร				2
31	กานต์จิรา				2

71

*อาจารย์ใหม่

