



รายงานการประชุมคณะกรรมการประจำคณะแพทยศาสตร์ ครั้งที่ 2/2566
วันพฤหัสบดี ที่ 23 กุมภาพันธ์ 2566 เวลา 09.30 น. เป็นต้นไป
ณ ห้องประชุมศาสตราจารย์พิเศษ ดร.มณฑล สงวนเสริมศรี ชั้น 2 โรงพยาบาลมหาวิทยาลัยพะเยา

.....

รายนามกรรมการที่เข้าประชุม ณ ห้องประชุมศาสตราจารย์พิเศษ ดร.มณฑล สงวนเสริมศรี

- | | |
|---|------------------|
| 1. ศาสตราจารย์ นายแพทย์สุกิจ พันธุ์พิมานมาศ | ประธานกรรมการ |
| 2. นายแพทย์สรวิศ บุญญฐิติ | กรรมการ |
| 3. นายแพทย์สุทธิวัฒน์ เจียมตระกูล | กรรมการ |
| 4. แพทย์หญิงเพ็ญนิภา นีกรังค์ | กรรมการ |
| 5. แพทย์หญิงสรวิศ เถลิงศก | กรรมการ |
| 6. นายแพทย์กฤติน นาราเวชสกุล | กรรมการ |
| 7. นายแพทย์คามิน สุทธิกุลบุตร | กรรมการ |
| 8. นายศรัณยู พิชัยยา | เลขานุการ |
| 9. นายพิทักษ์ ต้นนนตา | ผู้ช่วยเลขานุการ |

รายนามกรรมการที่ไม่เข้าประชุม (เนื่องจากติดภารกิจอื่น)

- | | |
|-------------------------------|---------|
| 1. นายแพทย์วรเชษฐ เตชะรัถิ | กรรมการ |
| 2. นายแพทย์ธวัชชัย ปานทอง | กรรมการ |
| 3. นายแพทย์วรกันต์ วรธำรงไพ | กรรมการ |
| 4. นายแพทย์พชรพล อุดมลักษณ์ | กรรมการ |
| 5. แพทย์หญิงกิตติยา ไทยธวัช | กรรมการ |
| 6. นายแพทย์วงศ์วัฒน์ เตมีบุตร | กรรมการ |

รายนามผู้เข้าร่วมประชุม

- | | |
|-----------------------------------|--|
| 1. นายแพทย์วัชรเวสร พันธุ์พัฒนกุล | ผู้ช่วยคณบดีฝ่ายแพทยศาสตรศึกษา |
| 2. นายแพทย์ธนู ตั้งศรีเจริญ | ผู้ช่วยคณบดี ฝ่ายนโยบาย และพัฒนาคุณภาพองค์กร |
| 3. นายแพทย์วรัญญา เจริญไพศาล | ผู้ช่วยคณบดีฝ่ายวิจัยฯ และกิจการนิสิต |
| 4. นางสาวมนัสนันท์ ต้นอารมณ์ | รักษาการแทนหัวหน้างานวิชาการ |

5. นางสาวนริศรา ญาติอุยไกล	รักษาการแทนหัวหน้างานวิจัยและบริการวิชาการ
6. ว่าที่ร้อยตรีพงษ์ณรินทร์ พันธุ์พีช	รักษาการแทนหัวหน้างานพัฒนาคุณภาพนิสิต
7. นางสาวชลิตา ยงยิ่ง	นักวิชาการเงินและบัญชี
8. นายณัฐพงษ์ กิพงษ์	นักวิเคราะห์นโยบายและแผน
9. นางสาวภัทราพร ชาญวณังกูร	เจ้าหน้าที่บริหารงานทั่วไป
10. นางสาวณัฐิกานต์ นันทโกติน	นักวิชาการพัสดุ
11. นางสาวนริศรา นนทศตน์นัท	นักวิชาการพัสดุ
12. นางสาวนริศรา หนูตอ	บุคลากร
13. นายประภินวิชัย ทาวัน	นักวิชาการศึกษา
14. นางสาวพรทิพา หนูไปจา	นักวิชาการศึกษา
15. นางสาววรินทน์นัท วันชูพริ้ง	นักวิชาการศึกษา

เริ่มประชุมเวลา 09.30 น.

ระเบียบวาระที่ 1 เรื่องแจ้งเพื่อทราบ

ระเบียบวาระที่ 1.1 ประธานแจ้งที่ประชุมทราบ

ศาสตราจารย์ นายแพทย์สุกิจ พันธุ์พิมานมาศ คณบดีคณะแพทยศาสตร์ แจ้งเรื่องต่อที่ประชุม ดังนี้

1. ศาสตราจารย์เกียรติคุณ แพทย์หญิงสมศรี เผ่าสวัสดิ์ กล่าวชื่นชมการต้อนรับของคณะแพทยศาสตร์ ท่านมีความประทับใจมากในโอกาสเข้ารับมอบปริญญาวิทยาศาสตรดุษฎีบัณฑิตกิตติมศักดิ์ สาขาวิชาแพทยศาสตร์ มหาวิทยาลัยพะเยา

2. ในวันที่ 23 กุมภาพันธ์ 2566 เวลา 08.30 น. คณบดีคณะแพทยศาสตร์เข้าร่วมพิธีตักน้ำอ่างหลวง มหาวิทยาลัยพะเยา ซึ่งเป็นประเพณีแห่ผ้าห่มพระธาตุจอมทอง เพื่อถวายผ้าห่มพระธาตุแก่พระธาตุจอมทอง ณ โบราณสถานพระธาตุจอมทอง อำเภอเมือง จังหวัดพะเยา และมีกิจกรรมสรงน้ำพระธาตุฯจากแม่น้ำปิง แม่น้ำวัง แม่น้ำยม แม่น้ำน่าน แม่น้ำอิงและน้ำอ่างหลวง

มติที่ประชุม : รับทราบ

ระเบียบวาระที่ 1.2 ฝ่ายเลขานุการ แจ้งให้ที่ประชุมทราบ

1.2.1 แจ้งประกาศมหาวิทยาลัยพะเยา เรื่อง หลักเกณฑ์และวิธีการเลือกตั้งกรรมการสภาพนักงานมหาวิทยาลัยพะเยา

นายศรีณัฐ พิชัยยา รักษาการแทนหัวหน้าสำนักงานคณะแพทยศาสตร์ ได้แจ้ง ต่อที่ประชุม เรื่อง แจ้งประกาศมหาวิทยาลัยพะเยา เรื่อง หลักเกณฑ์และวิธีการเลือกตั้งกรรมการ สภานักงานมหาวิทยาลัยพะเยา ลงวันที่ 9 กุมภาพันธ์ 2566 (เอกสารประกอบวาระที่ 1.2.1)

มติที่ประชุม : รับทราบ

1.2.2 แจ้งประกาศมหาวิทยาลัยพะเยา เรื่อง รับสมัครผู้ประสงค์จะลงสมัครรับเลือกตั้งกรรมการสภานักงานมหาวิทยาลัยพะเยา

นายศรีณัฐ พิชัยยา รักษาการแทนหัวหน้าสำนักงานคณะแพทยศาสตร์ ได้แจ้ง ต่อที่ประชุม เรื่อง แจ้งประกาศมหาวิทยาลัยพะเยา เรื่อง รับสมัครผู้ประสงค์จะลงสมัครรับเลือกตั้ง กรรมการสภานักงานมหาวิทยาลัยพะเยา ลงวันที่ 9 กุมภาพันธ์ 2566 (เอกสารประกอบวาระที่ 1.2.2)

มติที่ประชุม : รับทราบ

1.2.3 แจ้งประกาศมหาวิทยาลัยพะเยา เรื่อง รายชื่อผู้มีสิทธิเลือกตั้ง กรรมการสภานักงานมหาวิทยาลัยพะเยา

นายศรีณัฐ พิชัยยา รักษาการแทนหัวหน้าสำนักงานคณะแพทยศาสตร์ ได้แจ้ง ต่อที่ประชุม เรื่อง แจ้งประกาศมหาวิทยาลัยพะเยา เรื่อง รายชื่อผู้มีสิทธิเลือกตั้งกรรมการสภา นักงานมหาวิทยาลัยพะเยา ลงวันที่ 9 กุมภาพันธ์ 2566 (เอกสารประกอบวาระที่ 1.2.3)

มติที่ประชุม : รับทราบ

ระเบียบวาระที่ 1.3 ฝ่ายบริหาร แจ้งให้ที่ประชุมทราบ

1.3.1 รายงานงบประมาณคงเหลือ เงินงบประมาณรายได้ คณะแพทยศาสตร์ ประจำเดือน มกราคม 2566

นายแพทย์สุทธิวัฒน์ เจียมตระกูล รองคณบดีฝ่ายบริหาร ขอรายงาน งบประมาณคงเหลือ และรายงานการเบิก-จ่ายเงินงบประมาณรายได้คณะแพทยศาสตร์ ประจำเดือน มกราคม 2566 มูลค่าใบสั่งซื้อ (ระหว่างเบิก) เป็นจำนวน 331,331.33 บาท ใช้ไปเป็นจำนวนเงิน 511,947.78 บาท รวมเป็นเงินทั้งสิ้น 843,279.11 บาท สรุบบประมาณคงเหลือ ณ วันที่ 31 มกราคม 2566 รวมเป็นจำนวนเงินทั้งสิ้น 2,134,154.89 บาท (เอกสารประกอบวาระที่ 1.3.1)

มติที่ประชุม : รับทราบ

1.3.2 รายงานงบประมาณคงเหลือ เงินงบประมาณโครงการผลิตแพทย์ เพื่อชาวชนบท ประจำเดือน มกราคม 2566

นายแพทย์สุทธิวัฒน์ เจียมตระกูล รองคณบดีฝ่ายบริหาร ขอรายงานการเบิก-จ่ายงบประมาณเงินโครงการผลิตแพทย์เพิ่มเพื่อชาวชนบท งบประมาณใช้ส่งซื้อ (ระหว่างเบิก) จำนวนเงิน 2,259,724.00 บาท งบประมาณใช้ไป เป็นจำนวน 2,596,847.42 บาท รวมเป็นจำนวนเงินทั้งสิ้น 4,856,571.42 บาท สรุปงบประมาณคงเหลือ ณ วันที่ 31 มกราคม 2566 รวมเป็นจำนวนเงินทั้งสิ้น 40,785,300.55 บาท (เอกสารประกอบวาระที่ 1.3.2)

มติที่ประชุม : รับทราบ และมอบหมายให้รองคณบดีฝ่ายบริหาร กำกับดูแลการดำเนินงานการจัดซื้อครุภัณฑ์

1.3.3 รายงานการประชุมฝ่ายบริหาร ครั้งที่ 2/2566

นายแพทย์สุทธิวัฒน์ เจียมตระกูล รองคณบดีฝ่ายบริหาร รายงานการประชุมฝ่ายบริหารคณะแพทยศาสตร์ ครั้งที่ 2/2566 เมื่อวันพุธ ที่ 8 กุมภาพันธ์ 2566 เวลา 13.30 น. เป็นต้นไป ณ ห้องประชุมชมพูพันธุ์ทิพย์ ชั้น 2 โรงพยาบาลมหาวิทยาลัยพะเยา ดังนี้ (เอกสารประกอบวาระที่ 1.3.3)

1. รองคณบดีฝ่ายบริหารเข้าร่วมประชุมชี้แจงแนวทางในการดำเนินกิจกรรมตัวชี้วัดการพัฒนากายภาพ และสิ่งแวดล้อมตามเกณฑ์ UI Green สู่การเป็นมหาวิทยาลัยต้นแบบในการสร้างความยั่งยืน (Super KPI) กองอาคารสถานที่ได้ดำเนินการจัดทำ (ร่าง) ประกาศมหาวิทยาลัยพะเยา เรื่อง หลักเกณฑ์และแนวปฏิบัติในการขอข้อมูลภาพ หรือสำเนาข้อมูลภาพจากกล้องโทรทัศน์วงจรปิด (CCTV) และเสนอเพื่อพิจารณาแล้วนั้น หากคณะแพทยศาสตร์จะดำเนินการติดกล้องโทรทัศน์วงจรปิด จะต้องแจ้งให้มหาวิทยาลัยทราบ เนื่องจากการติดกล้องโทรทัศน์วงจรปิดนั้นจะต้องมีสติ๊กเกอร์ และป้ายแจ้งแสดงพื้นที่การติดตั้งกล้องวงจรปิดในมหาวิทยาลัยเพื่อให้ทราบในส่วนการขอข้อมูลภาพ หรือสำเนาข้อมูลภาพจากกล้องโทรทัศน์วงจรปิดนั้น ไม่สามารถให้บุคคลใดก็ตามที่ขอข้อมูลภาพสามารถดูข้อมูลภาพบันทึกนั้นได้ แต่หากเป็นการร้องขอให้ทางคณะแพทยศาสตร์ดูข้อมูลภาพเหล่านั้นให้ แล้วแจ้งให้บุคคลดังกล่าวทราบข้อมูลเบื้องต้นได้ โดยจะต้องแจ้งให้ทางมหาวิทยาลัยทราบก่อน

2. รองคณบดีฝ่ายบริหาร รายงานความคืบหน้าของงานพัสดุ เรื่องการส่งมอบรถตู้เช่าของคณะแพทยศาสตร์ จำนวน 2 คัน ในวันที่ 1 มีนาคม 2566

3. รองคณบดีฝ่ายบริหาร รายงานในเดือนกุมภาพันธ์ จะมีบุคลากรสายสนับสนุน ตำแหน่งนายแพทย์ 1 อัตราและลูกจ้างคณะแพทยศาสตร์ สายสนับสนุน จำนวน 4 อัตรา โดยเริ่มปฏิบัติงานในวันที่ 1 กุมภาพันธ์ 2566 เป็นต้นไป

4. รองคณบดีฝ่ายบริหาร รายงานเรื่องร้องเรียนการทุจริตและประพฤติมิชอบ ไม่มีเรื่องร้องเรียน แต่มี เรื่องร้องเรียนของทางโรงพยาบาล ซึ่งแจ้งให้ทางโรงพยาบาลรับทราบแล้ว และรายงานการแบ่งงานของนักวิชาการคอมพิวเตอร์ ฝ่ายเทคโนโลยีและสารสนเทศ ดังนี้

4.1 คุณชไมพร ใหม่ไชยา ดูแลการอัปเดตข่าว จดหมายข่าว ในหน้าเว็บไซต์ ของคณะ การจัดซื้อจัดจ้างฐานข้อมูลออนไลน์ และเพิ่มข้อมูลในเว็บไซต์ เวอร์ชันภาษาอังกฤษ ให้เสร็จสิ้นภายในเดือนมีนาคม

4.2 คุณศรธรรม ลาตปะละ ดูแลงานบริการ ติดตั้งอุปกรณ์ ลงโปรแกรม งานบันทึกภาพ โสตทัศนูปกรณ์ครุภัณฑ์คอมพิวเตอร์ และช่วยงานในส่วนของโรงพยาบาล ด้านเครื่องมือใช้ทำรายงานอัตราการครองเตียงผู้ป่วย

มติที่ประชุม : รับทราบ

ระเบียบวาระที่ 1.4 ฝ่ายวิชาการและพัฒนาคุณภาพนิสิต แจ้งให้ที่ประชุมทราบ

1.4.1 แจ้งประกาศจากสำนักงานบริหารโครงการร่วมผลิตแพทย์เพิ่ม เพื่อชาวชนบท เรื่อง นโยบายนักศึกษาแพทย์ปลอดบุหรี่ 100 เปอร์เซ็นต์

นายแพทย์วีรัญญู เห่งยมไพศาล ผู้ช่วยคณบดีฝ่ายวิจัยวิเทศสัมพันธ์และกิจการนิสิต ได้แจ้งต่อที่ประชุม เรื่อง แจ้งประกาศจากสำนักงานบริหารโครงการร่วมผลิตแพทย์เพิ่ม เพื่อชาวชนบท เรื่อง นโยบายนักศึกษาแพทย์ปลอดบุหรี่ 100 เปอร์เซ็นต์ โดยสโมสรนิสิตจะทำการประชาสัมพันธ์ให้นิสิต รวมถึงประชาสัมพันธ์ให้บุคลากร ปลอดบุหรี่ 100 เปอร์เซ็นต์ (เอกสารประกอบวาระที่ 1.4.1)

มติที่ประชุม : รับทราบ

1.4.2 แจ้งผลการดำเนินการโครงการรับปริญญา

นายแพทย์วีรัญญู เห่งยมไพศาล ผู้ช่วยคณบดีฝ่ายวิจัยวิเทศสัมพันธ์และกิจการนิสิต รายงานผลการดำเนินโครงการรับปริญญาการฝึกซ้อมและพิธีมอบปริญญาบัตร คณะแพทยศาสตร์ มหาวิทยาลัยพะเยา ประจำปีการศึกษา 2564 ในวันที่ 15 – 17 กุมภาพันธ์ 2566 (เอกสารประกอบวาระที่ 1.4.2)

นายแพทย์วีรัญญู เห่งยมไพศาล ได้ขอพิจารณาให้จัดงานรับปริญญาแยกกับ คณะสาธารณสุขศาสตร์

นายแพทย์สรวิศ บุญญฐิติ ประธานหลักสูตรแพทยศาสตรบัณฑิต แนะนำให้ แยกเป็น 2 ประเด็น ดังนี้

1. แยกเรื่องเงินงบประมาณ โดยให้ทั้ง 2 คณะใช้เงินงบประมาณของแต่ละคณะ

2. หากแยกจัดงาน ขอให้ชี้แจงบทบาทของอาจารย์ในการมีส่วนร่วมในการจัดงาน เนื่องจากที่ผ่านมามีบทบาทของอาจารย์แพทย์มีน้อยมาก ส่วนใหญ่จะเป็นงานหลักของอาจารย์คณะสาธารณสุขศาสตร์

มติที่ประชุม : เห็นชอบ ให้ดำเนินการจัดงานรับปริญญาพร้อมกับคณะสาธารณสุขศาสตร์ และให้มีการจัดการประชุมการดำเนินงานและประสานงานให้ชัดเจน และขอให้อาจารย์แพทย์เข้าร่วมประชุมดังกล่าว พร้อมทั้งประชุมเรื่องการเบิกจ่ายให้ชัดเจน

ระเบียบวาระที่ 1.5 ฝ่ายวิจัยและบริการวิชาการ แจ้งให้ที่ประชุมทราบ

1.5.1 สรุปผลการดำเนินโครงการออกหน่วยบริการสุขภาพและบริการวิชาการ (ครั้งที่ 1) ณ ศาลาเอนกประสงค์ บ้านป่าตึง ตำบลแม่ใจ อำเภอแม่ใจ จังหวัดพะเยา

แพทย์หญิงเพ็ญนิภา นภีรงค์ รองคณบดีฝ่ายวิจัยและบริการวิชาการ รายงานผลการดำเนินโครงการออกหน่วยบริการสุขภาพและบริการวิชาการ ในวันที่ 21 มกราคม 2566 โดยมีรายละเอียดดังนี้ (เอกสารประกอบวาระที่ 1.5.1)

- จำนวนผู้เข้ารับบริการ 64 คน ช่วงอายุ 50 – 70 ปี
- โรคที่ตรวจพบ คือ โรคกล้ามเนื้อ โรคกระดูกและข้อ โรคเกี่ยวกับระบบทางเดินอาหาร โรคหูด คอ จมูก โรคตา โรคระบบประสาท โรคเกี่ยวกับระบบทางเดินปัสสาวะ โรคเกี่ยวกับทางเดินหายใจ

มติที่ประชุม : รับทราบ

1.5.2 มอบรางวัล super KPI ปีงบประมาณ 2565

แพทย์หญิงเพ็ญนิภา นภีรงค์ รองคณบดีฝ่ายวิจัยและบริการวิชาการ ประกาศรายชื่ออาจารย์ผู้ได้รับค่าตอบแทนผลงานวิจัย เงินรางวัล Super KPI จากมหาวิทยาลัยพะเยา จำนวน 5 รางวัล รางวัลละ 15,000 บาท รวมเป็นจำนวนเงิน 75,000 บาท ดังต่อไปนี้ (เอกสารประกอบวาระที่ 1.5.2)

- | | |
|---|--------------------------|
| 1. นายแพทย์สรวิศ บุญญฐิติ ได้รับ 3 รางวัล | เป็นจำนวนเงิน 45,000 บาท |
| 2. ดร.ณรงค์ศักดิ์ มั่นคง ได้รับ 2 รางวัล | เป็นจำนวนเงิน 30,000 บาท |

มติที่ประชุม : รับทราบ

ระเบียบวาระที่ 2 การรับรองรายงานการประชุม

ระเบียบวาระที่ 2.1 เรื่อง ขอรับรองรายงานการประชุมคณะกรรมการประจำคณะแพทยศาสตร์ ครั้งที่ 13/2565

ตามที่คณะแพทยศาสตร์ ได้มีการประชุมคณะกรรมการประจำคณะแพทยศาสตร์ ครั้งที่ 1/2566 วันพุธ ที่ 18 มกราคม 2565 เวลา 9.30 น. เป็นต้นไป ณ ห้องประชุมศาสตราจารย์พิเศษ ดร.มณฑล สงวนเสริมศรี ชั้น 2 โรงพยาบาลมหาวิทยาลัยพะเยา

มติที่ประชุม : ที่ประชุมได้พิจารณารายงานการประชุมคณะกรรมการประจำคณะแพทยศาสตร์ ครั้งที่ 1/2566 วันพุธ ที่ 18 มกราคม 2565 แล้วมีมติรับรองรายงานการประชุม โดยไม่มีการแก้ไข

ระเบียบวาระที่ 3 เรื่องสืบเนื่อง

ระเบียบวาระที่ 3.1 สอบถามความคืบหน้าการดำเนินการย้ายห้องฟิตเนส

นายศรัณยู พิชัยยา รักษาการแทนหัวหน้าสำนักงานคณะแพทยศาสตร์ ได้ขอพิจารณาต่อที่ประชุม เรื่อง การดำเนินการย้ายห้องฟิตเนส จากคณะสาธารณสุขศาสตร์ โดยคณะแพทยศาสตร์ ให้ขนย้ายมาที่ห้องกายภาพบำบัด อาคารพิเคราะห์โรคของโรงพยาบาลมหาวิทยาลัยพะเยา

มติที่ประชุม : เห็นชอบ

ระเบียบวาระที่ 3.2 ติดตามเรื่องค่าตีพิมพ์ผลงานวิจัย

แพทย์หญิงเพ็ญนิภา นภีรงค์ รองคณบดีฝ่ายวิจัยและบริการวิชาการ ได้แจ้งต่อที่ประชุม เรื่อง ติดตามเรื่องค่าตีพิมพ์ผลงานวิจัย (เอกสารประกอบวาระที่ 3.2)

สรุปเรื่อง

ฝ่ายวิจัยและบริการวิชาการ แจ้งติดตามเรื่องค่าตีพิมพ์ผลงานวิจัย ต่อประชุมคณะกรรมการประจำคณะแพทยศาสตร์ โดยทางมหาวิทยาลัยได้จัดทำร่าง ตารางเปรียบเทียบ – ประกาศรางวัลการตีพิมพ์ เพื่อเตรียมนำเข้าเสนอผู้บริหารอีกครั้ง โดยข้อความในข้อ 7 ที่ว่า "อัตราเงินสนับสนุนการเผยแพร่ผลงานวิชาการและงานสร้างสรรค์ ให้เป็นไปตามตารางแนบท้ายประกาศ โดยให้คณะ/หน่วยงานสามารถพิจารณาเบิกจ่ายเพิ่มเติมได้ไม่เกินค่าใช้จ่ายตามความเป็นจริง

หมายเหตุ ปัจจุบันค่าจ้างตีพิมพ์/ค่าลงทะเบียมนสำหรับการตีพิมพ์ผลงานในวารสาร ทั้งในและต่างประเทศนั้นมีความแตกต่างกัน อีกทั้งเพื่อเป็นเปิดโอกาสสำหรับคณะให้สามารถสนับสนุน

นักวิจัยในการตีพิมพ์ผลงาน จึงขอกำหนดให้คณะสามารถพิจารณาสนับสนุนในส่วนเกินที่ไม่สามารถเบิกจ่ายจากมหาวิทยาลัยได้ เจตนา เปิดให้คณะ สามารถเบิกจ่ายเพิ่มได้

มติที่ประชุม : เห็นชอบ

ระเบียบวาระที่ 4 เรื่อง เสนอเพื่อพิจารณา

ระเบียบวาระที่ 4.1 ฝ่ายบริหาร เสนอเพื่อพิจารณา

- ไม่มี

ระเบียบวาระที่ 4.2 ฝ่ายวิชาการและพัฒนาคณาภพนิสิต เสนอเพื่อพิจารณา

4.2.1 พิจารณาการเปลี่ยนหัวหน้าภาควิชาพยาธิวิทยา

แพทย์หญิงสร้อยดี เถลิงศก รองคณบดีฝ่ายวิชาการและพัฒนาคณาภพนิสิต เสนอพิจารณาขอเปลี่ยนหัวหน้าภาควิชาพยาธิวิทยา เปลี่ยนจาก ดร.รัชฎา ประภาสวัต เป็น ดร.ณรงค์ศักดิ์ มั่นคง โดยให้มีผลตั้งแต่วันที่ 1 มีนาคม พ.ศ. 2566 เป็นต้นไป (เอกสารประกอบวาระที่ 4.2.1)

มติที่ประชุม : เห็นชอบ

4.2.2 ขออาจารย์เข้าร่วมอบรม IMEAc Criteria Training and SAR Writing ครั้งที่ 1/2566 ระหว่างวันที่ 27 -31 มีนาคม 2566 ณ คณะแพทยศาสตร์ จุฬาลงกรณ์มหาวิทยาลัย

แพทย์หญิงสร้อยดี เถลิงศก รองคณบดีฝ่ายวิชาการและพัฒนาคณาภพนิสิต เสนอพิจารณา เรื่อง ขออาจารย์เข้าร่วมอบรม IMEAc Criteria Training and SAR Writing ครั้งที่ 1/2566 (เอกสารประกอบวาระที่ 4.2.2)

มติที่ประชุม : เห็นชอบ มอบหมายให้ นายแพทย์วงศ์วัฒน์ เตมีบุตร และแพทย์หญิงชฎานี วิวัฒน์เศรษฐ์ เข้าร่วมอบรมดังกล่าว

4.2.3 พิจารณาความพร้อมเรื่องสถานที่

นายแพทย์วรัญญู เจริญไพศาล ผู้ช่วยคณบดีฝ่ายวิจัยวิเทศสัมพันธ์และกิจการนิสิต เสนอพิจารณาห้องสโมสรมนินิต ห้องสมุดและห้องอ่านหนังสือ

มติที่ประชุม : เห็นชอบ ให้ใช้ห้องชั้น 1 อาคารพิเคราะห์โรค เป็นห้องสโมสรมนินิต ห้องอ่านหนังสือ และมอบหมายให้งานพัฒนาคณาภพนิสิต ดำเนินการจัดโต๊ะและเก้าอี้ที่คณะมีอยู่แล้ว โดยห้องสมุดให้ใช้ที่อาคารใหม่ ชั้น 4 (อาคารเรียนและปฏิบัติการวิทยาศาสตร์สุขภาพ 6 ชั้น)

ระเบียบวาระที่ 4.3 ฝ่ายวิจัยและบริการวิชาการ เสนอเพื่อพิจารณา

4.3.1 พิจารณาปรับรายชื่อคณะอนุกรรมการวิจัยคณะแพทยศาสตร์ และปรับประกาศคณะแพทยศาสตร์ เรื่อง หลักเกณฑ์และวิธีการให้ทุนพัฒนาการวิจัย คณะแพทยศาสตร์ มหาวิทยาลัยพะเยา พ.ศ.2565

แพทย์หญิงเพ็ญนิภัท นภีรงค์ รองคณบดีฝ่ายวิจัยและบริการวิชาการ เสนอพิจารณาปรับรายชื่อคณะอนุกรรมการวิจัยคณะแพทยศาสตร์ และปรับประกาศ คณะแพทยศาสตร์ เรื่อง หลักเกณฑ์และวิธีการให้ทุนพัฒนาการวิจัย คณะแพทยศาสตร์ มหาวิทยาลัย พะเยา พ.ศ.2565 โดยมีรายละเอียดดังนี้

1. คณะอนุกรรมการวิจัยคณะแพทยศาสตร์ ขอเพิ่มรายชื่อ นายแพทย์ วงษ์ธวัชร์ เหลี้ยวรุ่งเรือง เป็นกรรมการ และเปลี่ยนผู้ช่วยเลขานุการเป็น นางสาวจรรุพิชญา โสมลคร

2. ปรับประกาศคณะแพทยศาสตร์ เรื่อง หลักเกณฑ์และวิธีการให้ทุน พัฒนาการวิจัย คณะแพทยศาสตร์ มหาวิทยาลัยพะเยา พ.ศ. 2565

2.1 ในข้อ 7.2 เพิ่มข้อความเป็น งานวิจัยทางคลินิกและวิทยาศาสตร์ การแพทย์

2.2 เพิ่มข้อ 7.4 นวัตกรรมทางการแพทย์และเทคโนโลยี

2.3 ในข้อ 18 ให้ระบุข้อความในกิตติกรรมประกาศ (Acknowledgement) หรือแหล่งทุน (Funding/Grant)

3. เรื่องการให้ทุน มี 4 ประเภท ทุนให้นิสิต ทุนนักวิจัยหน้าใหม่ ทุนนักวิจัย ที่เคยมีผลงานมาแล้ว และทุนR2R สำหรับพนักงานมหาวิทยาลัย ซึ่งตามประกาศของทางมหาวิทยาลัย จะไม่ให้ลูกจ้าง เนื่องจากอาจมีเรื่องของการลาออกกะทันหัน แต่ทางคณะสามารถทำประกาศและ ให้ทุนเพื่อสนับสนุนลูกจ้างของคณะได้

4. นายแพทย์วงศ์ธวัชร์ เหลี้ยวรุ่งเรือง ขอเสนอให้ตัดเรื่องระยะเวลาของ การทำงาน เช่น ต้องทำงานมากกว่า 1 ปีขึ้นไป ออกจากประกาศของคณะ

5. นายแพทย์สรวิศ บุญญลัฐ ให้ข้อสังเกตว่า ทุน R2R คุณสมบัติของทุนที่จะ ได้รับ ยังมีข้อจำกัดของลูกจ้าง หากมองการใช้ประโยชน์ ผู้ที่ทำได้จะได้รับประโยชน์ และการส่ง เพื่อกระตุ้นให้มีผลกับการเลื่อนตำแหน่ง ซึ่งลูกจ้างจะไม่ได้รับแบบนี้ แต่เราอาจจะให้ทุน 2 แบบ

มติที่ประชุม : เห็นชอบ และมอบหมายให้รองคณบดีฝ่ายวิจัยและบริการวิชาการ ดำเนินการและ ประสานปรึกษากองบริหารงานวิจัย

ระเบียบวาระที่ 5 วาระอื่นๆ

- ไม่มี

ประธานที่ประชุมนัดประชุมครั้งต่อไปในวันพุธที่ 29 มีนาคม 2566 เวลา 13.30 น.
เป็นต้นไป ณ ห้องประชุมศาสตราจารย์พิเศษ ดร.มณฑล สงวนเสริมศรี ชั้น 2 โรงพยาบาลมหาวิทยาลัย
พะเยา ต่อจากนั้นประธานได้กล่าวขอบคุณกรรมการที่เข้าประชุมและกล่าวปิดประชุม

ปิดการประชุม เวลา 12.40 น.



(นายศรีณัฐ พิชัยยา)

ผู้บันทึกการประชุม



(นายแพทย์สุทธิวัฒน์ เจียมตระกูล)

ผู้ตรวจสอบรายงานการประชุม



(นายพิทักษ์ ตันนันทา)

ผู้ช่วยบันทึกการประชุม

เอกสารประกอบวาระการประชุมที่ 1.2.1



ประกาศมหาวิทยาลัยพะเยา

เรื่อง หลักเกณฑ์และวิธีการเลือกตั้งกรรมการสภาพนักงานมหาวิทยาลัยพะเยา

ตามที่ คณะกรรมการสภาพนักงานมหาวิทยาลัยพะเยา ครบกำหนดวาระในวันที่ ๒๒ กุมภาพันธ์ พ.ศ. ๒๕๖๖ เพื่อให้การดำเนินการให้ได้มาซึ่งกรรมการสภาพนักงานมหาวิทยาลัยพะเยา เป็นไปตามข้อบังคับมหาวิทยาลัยพะเยา ว่าด้วย สภาพนักงาน พ.ศ. ๒๕๕๗ อาศัยอำนาจตามความในมาตรา ๓๓ แห่งพระราชบัญญัติมหาวิทยาลัยพะเยา พ.ศ. ๒๕๕๓ ตามมติที่ประชุมคณะกรรมการดำเนินการเลือกตั้งกรรมการสภาพนักงานในคราวประชุม ครั้งที่ ๑/๒๕๖๖ เมื่อวันที่ ๓๑ มกราคม พ.ศ. ๒๕๖๖ จึงประกาศหลักเกณฑ์และวิธีการเลือกตั้งกรรมการสภาพนักงานมหาวิทยาลัยพะเยา ดังต่อไปนี้

ข้อ ๑ การเลือกตั้งกรรมการสภาพนักงานมหาวิทยาลัยพะเยา มีดังนี้

- (๑) การเลือกตั้งกรรมการที่ได้รับเลือกตั้งทั่วไป จากพนักงานสายวิชาการ จำนวน ๑๒ คน
- (๒) การเลือกตั้งกรรมการที่ได้รับเลือกตั้งทั่วไป จากพนักงานสายสนับสนุน จำนวน ๑๒ คน

ข้อ ๒ คุณสมบัติของผู้ที่จะได้รับเลือกเป็นกรรมการสภาพนักงานมหาวิทยาลัยพะเยา มีดังนี้

- (๑) พนักงานสายวิชาการ
- (๑.๑) เป็นพนักงานมหาวิทยาลัยพะเยาสายวิชาการ ซึ่งปฏิบัติงานมาแล้วไม่น้อยกว่า ๑ ปี

ก่อนวันที่ยื่นสมัคร

(๑.๒) ไม่เป็นผู้ที่ดำรงตำแหน่งทางบริหารตามข้อบังคับมหาวิทยาลัย ว่าด้วยการบริหารงานบุคคล พ.ศ. ๒๕๖๓ ข้อ ๑๑ (๒) สายวิชาการ ได้แก่ อธิการบดี รองอธิการบดี ผู้ช่วยอธิการบดี หัวหน้าส่วนงาน รองหัวหน้าส่วนงาน ผู้ช่วยหัวหน้าส่วนงานที่เกี่ยวข้อง ตามมาตรา ๗(๓) และ ๗(๔) แห่งพระราชบัญญัติมหาวิทยาลัยพะเยา พ.ศ. ๒๕๕๓ และประกอบกับข้อบังคับมหาวิทยาลัยพะเยา ว่าด้วยการบริหารงานบุคคล พ.ศ. ๒๕๖๓

(๑.๓) ไม่เป็นบุคคลผู้ที่ลาศึกษาต่อ ลาฝึกอบรม ดูงาน หรือปฏิบัติงานวิจัย ติดต่อกันนานเกิน ๑ ปี

(๒) พนักงานสายสนับสนุน

(๒.๑) เป็นพนักงานของมหาวิทยาลัยพะเยา สายสนับสนุน ซึ่งปฏิบัติงานมาแล้วไม่น้อยกว่า ๑ ปีก่อนวันที่ยื่นสมัคร

(๒.๒) ไม่เป็นผู้ที่ดำรงตำแหน่งทางบริหาร ตามข้อบังคับมหาวิทยาลัย ว่าด้วยการบริหารงานบุคคล พ.ศ. ๒๕๖๓ ข้อ ๑๑ (๓) สายสนับสนุน ได้แก่ กลุ่มบริหารจัดการ (๓.๓.๑) ประเภทผู้บริหารและธุรการของสำนักงานสภามหาวิทยาลัย (๓.๑.๒) ผู้บริหารจัดการมหาวิทยาลัย (๓.๑.๓)

(๒.๓) ไม่เป็นบุคคลผู้ที่ลาศึกษาต่อ ลาฝึกอบรม ดูงาน หรือปฏิบัติงานวิจัย ติดต่อกันนานเกิน ๑ ปี

ข้อ ๓ คุณสมบัติของผู้มีสิทธิออกเสียงลงคะแนนเลือกตั้งกรรมการสภาพนักงานมหาวิทยาลัยพะเยา มีดังนี้

(๑) ผู้มีสิทธิออกเสียงเลือกตั้งกรรมการสภาพนักงานมหาวิทยาลัยพะเยา ได้แก่ พนักงานมหาวิทยาลัยพะเยา ที่ได้รับการบรรจุและแต่งตั้งเป็นพนักงานมหาวิทยาลัยพะเยาสายวิชาการ และสายสนับสนุน (ตามรายชื่อแนบท้ายประกาศนี้)

(๒) กรณีพบว่ารายชื่อไม่ถูกต้องหรือตกหล่น ให้แจ้งขอเพิ่มหรือถอนรายชื่อได้ที่ ฝ่ายเลขานุการคณะกรรมการดำเนินการเลือกตั้งกรรมการสภาพนักงานมหาวิทยาลัยพะเยา ภายในวันที่ ๑๕ มีนาคม พ.ศ. ๒๕๖๖

ข้อ ๔ กำหนดรับสมัครผู้ประสงค์จะลงสมัครรับเลือกตั้งเป็นกรรมการสภาพนักงานมหาวิทยาลัยพะเยา ระหว่างวันที่ ๒๒ กุมภาพันธ์ พ.ศ. ๒๕๖๖ ถึงวันที่ ๒ มีนาคม พ.ศ. ๒๕๖๖ โดยขอรับใบสมัครและยื่นใบสมัครได้ตาม หลักเกณฑ์วิธีการที่มหาวิทยาลัยกำหนด

ข้อ ๕ กำหนดให้ วันอังคารที่ ๒๑ มีนาคม พ.ศ. ๒๕๖๖ ระหว่างเวลา ๐๙.๐๐ ถึง ๑๕.๓๐ น. ณ ลานเอนกประสงค์ ชั้น ๑ อาคารสำนักงานอธิการบดี เป็นวัน เวลา และสถานที่ ในการลงคะแนนเลือก ผู้สมัครรับเลือกตั้งเป็นกรรมการสภาพนักงานมหาวิทยาลัยพะเยา

ข้อ ๖ วิธีการออกเสียงลงคะแนน เลือกตั้งมีดังนี้

(๑) ให้พนักงานสายวิชาการ ออกเสียงลงคะแนนเลือกตั้งผู้สมัครที่เป็นพนักงานสายวิชาการ จำนวนไม่เกิน ๑๒ คน

(๒) ให้พนักงานสายสนับสนุน ออกเสียงลงคะแนนเลือกตั้งผู้สมัครที่เป็นพนักงานสายสนับสนุน จำนวนไม่เกิน ๑๒ คน

(๓) ลงคะแนนโดยใช้เครื่องลงคะแนนอิเล็กทรอนิกส์ โดยขอความอนุเคราะห์จาก สำนักงานคณะกรรมการการเลือกตั้งจังหวัดพะเยา หรือ วิธีการอื่นที่มหาวิทยาลัยกำหนด

ข้อ ๗ วิธีการนับคะแนน มีดังนี้

(๑) การนับคะแนนให้กระทำทันทีโดยเปิดเผย หลังเวลาลงคะแนนสิ้นสุด โดยให้ถือตามเสียงข้างมากในการเลือกตั้งกรรมการสภาพนักงานมหาวิทยาลัยพะเยาทั้ง ๒ ประเภท

(๒) ให้เรียงลำดับผู้ได้คะแนนสูงสุดของกรรมการแต่ละประเภท และให้ผู้ที่ได้คะแนนสูงสุดตามลำดับเป็นกรรมการตามจำนวนที่กำหนดไว้

(๓) กรณีที่มีผู้ได้คะแนนเท่ากันเกินกว่าจำนวนกรรมการที่กำหนดไว้ให้ใช้วิธีการจับสลากให้เหลือตามจำนวนที่กำหนดไว้

ข้อ ๘ การร้องเรียนคัดค้าน การดำเนินการเลือกตั้งตามประกาศนี้ ให้ผู้ร้องเรียนหรือคัดค้าน ยื่นคำร้องต่อประธานคณะกรรมการดำเนินการเลือกตั้งภายใน ๗ วัน นับแต่วันลงคะแนนเลือกตั้ง

ข้อ ๙ ในกรณีมีปัญหาในการปฏิบัติตามประกาศนี้ ให้คณะกรรมการดำเนินการเลือกตั้ง
วินิจฉัยโดยมติเสียงข้างมากของที่ประชุม และให้ถือเป็นที่สุด

ประกาศ ณ วันที่ ๔ กุมภาพันธ์ พ.ศ. ๒๕๖๖



(รองศาสตราจารย์ ดร.สุภกร พงศบางโพธิ์)
รักษาการแทนอธิการบดีมหาวิทยาลัยพะเยา

เอกสารประกอบวาระการประชุมที่ 1.2.2



ประกาศมหาวิทยาลัยพะเยา

เรื่อง รับสมัครผู้ประสงค์จะลงสมัครรับเลือกตั้งเป็นกรรมการสภาพนักงานมหาวิทยาลัยพะเยา

ตามที่มหาวิทยาลัย ได้กำหนดหลักเกณฑ์และวิธีการเลือกตั้งกรรมการสภาพนักงานมหาวิทยาลัยพะเยา เพื่อดำเนินการให้ได้มาซึ่งกรรมการสภาพนักงานมหาวิทยาลัยพะเยา เป็นไปด้วยความเรียบร้อย อาศัยอำนาจตามความในมาตรา ๓๓ แห่งพระราชบัญญัติมหาวิทยาลัยพะเยา พ.ศ. ๒๕๕๓ ข้อบังคับมหาวิทยาลัยพะเยา ว่าด้วย สภาพนักงาน พ.ศ. ๒๕๕๗ และคณะกรรมการดำเนินการเลือกตั้งกรรมการสภาพนักงานมหาวิทยาลัยพะเยา ในคราวประชุมครั้งที่ ๑/๒๕๖๖ เมื่อวันที่จันทร์ที่ ๓๑ มกราคม ๒๕๖๖ จึงขอประกาศรับสมัครผู้ประสงค์จะลงสมัครรับเลือกตั้งเป็นกรรมการสภาพนักงานมหาวิทยาลัยพะเยา ดังนี้

ข้อ ๑ การเลือกตั้งกรรมการสภาพนักงานมหาวิทยาลัยพะเยา มีดังนี้

- (๑) การเลือกตั้งกรรมการที่ได้รับเลือกตั้งจากพนักงานสายวิชาการ จำนวน ๑๒ คน
- (๒) การเลือกตั้งกรรมการที่ได้รับเลือกตั้งจากพนักงานสายสนับสนุน จำนวน ๑๒ คน

ข้อ ๒ คุณสมบัติของผู้ที่จะสมัครรับเลือกตั้งเป็นกรรมการสภาพนักงานมหาวิทยาลัยพะเยา มีดังนี้

(๑) พนักงานสายวิชาการ

(๑.๑) เป็นพนักงานมหาวิทยาลัยพะเยาสายวิชาการ ซึ่งปฏิบัติงานมาแล้วไม่น้อยกว่า

๑ ปี ก่อนวันที่ยื่นสมัคร

(๑.๒) ไม่เป็นผู้ที่ดำรงตำแหน่งทางบริหารตามข้อบังคับมหาวิทยาลัย ว่าด้วย

การบริหารงานบุคคล พ.ศ. ๒๕๖๓ ข้อ ๑๑ (๒) สายวิชาการ ได้แก่ อธิการบดี รองอธิการบดี ผู้ช่วยอธิการบดี หัวหน้าส่วนงาน รองหัวหน้าส่วนงาน ผู้ช่วยหัวหน้าส่วนงานที่เกี่ยวข้อง ตามมาตรา ๗ (๓) และ ๗ (๔) แห่งพระราชบัญญัติมหาวิทยาลัยพะเยา พ.ศ. ๒๕๕๓ และประกอบกับข้อบังคับมหาวิทยาลัยพะเยา ว่าด้วย การบริหารงานบุคคล พ.ศ. ๒๕๖๓

(๑.๓) ไม่เป็นบุคคลผู้ที่ลาศึกษาต่อ ลาฝึกอบรม ดูงาน หรือปฏิบัติงานวิจัย ติดต่อกัน

นานเกิน ๑ ปี

(๒) พนักงานสายสนับสนุน

(๒.๑) เป็นพนักงานของมหาวิทยาลัยพะเยา สายสนับสนุน ซึ่งปฏิบัติงานมาแล้ว

ไม่น้อยกว่า ๑ ปี ก่อนวันที่ยื่นสมัคร

(๒.๒) ไม่เป็นผู้ที่ดำรงตำแหน่งทางบริหาร ตามข้อบังคับมหาวิทยาลัย ว่าด้วย

การบริหารงานบุคคล พ.ศ. ๒๕๖๓ ข้อ ๑๑ (๓) สายสนับสนุน ได้แก่ กลุ่มบริหารจัดการ (๓.๓.๑) ประเภทผู้บริหารและธุรการของสำนักงานสภามหาวิทยาลัย (๓.๑.๒) ผู้บริหารจัดการมหาวิทยาลัย (๓.๑.๓)

(๒.๓) ไม่เป็นบุคคลผู้ที่ลาศึกษาต่อ ลาฝึกอบรม ดูงาน หรือปฏิบัติงานวิจัย ติดต่อกัน

นานเกิน ๑ ปี

ข้อ ๓ กำหนดรับสมัครผู้ประสงค์จะลงสมัครรับเลือกตั้งเป็นกรรมการสภาพนักงานมหาวิทยาลัยพะเยา ระหว่างวันที่ ๒๒ กุมภาพันธ์ ๒๕๖๖ ถึงวันที่ ๒ มีนาคม ๒๕๖๖ ในวันและเวลาทำการ โดยขอรับใบสมัครและยื่นใบสมัครด้วยตนเองได้ที่ฝ่ายเลขานุการคณะกรรมการดำเนินการเลือกตั้งกรรมการสภาพนักงานมหาวิทยาลัยพะเยา สำนักงานอธิการบดี ตามใบสมัครแนบท้ายประกาศนี้

ข้อ ๔ ให้ผู้สมัครเตรียมหลักฐานประกอบการสมัครพร้อมกับการสมัคร ดังนี้

- (๑) ใบสมัครตามแบบที่มหาวิทยาลัยพะเยากำหนด โดยกรอกข้อมูลรายละเอียดให้ครบถ้วน คนละ ๑ ชุด พร้อมลงลายมือชื่อผู้สมัครด้วยตนเอง
 - (๒) รูปถ่ายหน้าตรง ไม่สวมหมวก และแว่นตาดำ ขนาด ๒ นิ้ว จำนวน ๒ รูป
 - (๓) สำเนาบัตรประจำตัวพนักงานมหาวิทยาลัยพะเยาของผู้สมัครหรือสำเนาบัตรประจำตัวประชาชน หรือเอกสารแสดงตนที่ทางราชการออกให้ พร้อมรับรองสำเนาด้วยตนเอง จำนวน ๑ ชุด
- กรณีผู้สมัครยื่นเอกสารไม่ครบในวันที่สมัคร หรือขาดหลักฐานอย่างหนึ่งอย่างใด จะถือว่ากรณียื่นใบสมัครไม่สมบูรณ์ ไม่มีสิทธิเป็นผู้สมัครตามประกาศนี้

ข้อ ๕ การตรวจสอบหลักฐานประกอบการสมัครและการประกาศรายชื่อและเลขประจำตัวผู้สมัคร มีดังนี้

- (๑) ผู้สมัครจะต้องรับรองตนเองว่าเป็นผู้มีคุณสมบัติตามที่กำหนดไว้ในประกาศนี้ หากตรวจสอบพบภายหลังว่าผู้สมัครไม่มีคุณสมบัติตามที่กำหนด หรือกรอกใบสมัครไม่สมบูรณ์ หรือส่งเอกสารไม่ครบถ้วน หรือเป็นเท็จ คณะกรรมการดำเนินการเลือกตั้งจะถือว่าผู้นั้นไม่มีสิทธิสมัครรับเลือกตั้งเป็นกรรมการสภาพนักงานมหาวิทยาลัยพะเยา
- (๒) คณะกรรมการดำเนินการเลือกตั้งจะกำหนดหมายเลขประจำตัวผู้สมัครตามลำดับที่ยื่นใบสมัคร หากผู้สมัครยื่นใบสมัครพร้อมกันจะกำหนดเลขประจำตัวผู้สมัครโดยวิธีจับสลาก
- (๓) กำหนดประกาศรายชื่อและเลขประจำตัวผู้สมัครอย่างเป็นทางการในวันที่ ๗ มีนาคม พ.ศ. ๒๕๖๖

(๔) คณะกรรมการดำเนินการเลือกตั้งจะกำหนดระยะเวลาให้ผู้สมัครที่ไม่มีชื่อในประกาศรายชื่อและเลขประจำตัวผู้สมัครทักท้วงได้โดยทำเป็นหนังสือถึงประธานคณะกรรมการดำเนินการเลือกตั้ง ภายในวันที่ ๑๕ มีนาคม พ.ศ. ๒๕๖๖ ไม่เกินเวลา ๑๕.๐๐ น. หากประธานคณะกรรมการดำเนินการเลือกตั้งพิจารณาให้รับผู้สมัครนั้น คณะกรรมการดำเนินการเลือกตั้งจะประกาศรายชื่อเพิ่มเติม

ข้อ ๖ วิธีการออกเสียงลงคะแนนเลือกตั้ง ให้เป็นไปตามประกาศมหาวิทยาลัยพะเยา เรื่อง หลักเกณฑ์และวิธีการเลือกตั้งกรรมการสภาพนักงานมหาวิทยาลัยพะเยา

ข้อ ๗ ในกรณีมีปัญหาในการปฏิบัติตามประกาศนี้ ให้คณะกรรมการดำเนินการเลือกตั้งวินิจฉัยโดยมติเสียงข้างมากของที่ประชุม ให้ถือเป็นข้อยุติ

ประกาศ ณ วันที่ ๕ กุมภาพันธ์ พ.ศ. ๒๕๖๖

(รองศาสตราจารย์ ดร.สุกกร พงศบางโพธิ์)
รักษาการแทนอธิการบดีมหาวิทยาลัยพะเยา



ใบสมัครเป็นกรรมการสภาพนักงาน
พนักงานสายสนับสนุน



รูปถ่าย
ขนาด 2 นิ้ว

เลขที่...../2566 มหาวิทยาลัยพะเยา

ชื่อนามสกุล

ตำแหน่ง

สังกัด

วันบรรจุ(วันเริ่มทำงาน)

หมายเลขติดต่อ.....อีเมล :

ที่อยู่

ประวัติการศึกษา

.....

ประวัติการทำงาน

.....

นโยบาย (โดยย่อ)

.....

.....

เอกสารประกอบการพิจารณา

ข้าพเจ้าขอรับรองว่า ข้อความที่ข้าพเจ้าเขียนข้างต้นเป็นความจริงทุกประการ หากตรวจสอบพบภายหลังว่าไม่มีคุณสมบัติตามที่กำหนด หรือกรอกใบสมัครไม่สมบูรณ์ หรือส่งเอกสารไม่ครบถ้วน หรือเป็นเท็จ คณะกรรมการดำเนินการเลือกตั้งจะถือว่าผู้นั้นไม่มีสิทธิสมัครรับเลือกตั้งเป็นกรรมการสภาพนักงานมหาวิทยาลัยพะเยา และข้าพเจ้ายินยอมให้มหาวิทยาลัยยกเลิกการสมัครถือว่าขาดคุณสมบัติตามที่มหาวิทยาลัยกำหนดทุกประการ

ข้าพเจ้าได้ส่งหลักฐานต่อไปนี้มาพร้อมกับใบสมัครด้วย ดังนี้

() ใบสมัครตามแบบที่มหาวิทยาลัยพะเยากำหนด โดยกรอกข้อมูลรายละเอียดให้ครบถ้วน คนละ ๑ ชุด พร้อมลงลายมือชื่อผู้สมัครด้วยตนเอง

() รูปถ่ายหน้าตรง ไม่สวมหมวก และแว่นตาดำ ขนาด ๒ นิ้ว จำนวน ๒ รูป

() สำเนาบัตรประจำตัวพนักงานมหาวิทยาลัยพะเยาของผู้สมัคร หรือสำเนาบัตรประจำตัวประชาชน หรือเอกสารแสดงตนที่ทางราชการออกให้ พร้อมรับรองสำเนาด้วยตนเอง จำนวน ๑ ชุด

ลงชื่อ ผู้สมัคร

(.....)

วันที่...../...../.....

เวลา.....

<p>สำหรับเจ้าหน้าที่รับสมัคร</p> <p>ดำเนินการรับเอกสารสมัครแล้ว</p> <p><input type="checkbox"/> คุณสมบัตินครบตามประกาศ</p> <p><input type="checkbox"/> คุณสมบัตินไม่ครบตามประกาศ</p> <p>ลงชื่อ</p> <p>(.....)</p> <p>สังกัด.....</p> <p>วันที่...../...../.....</p>	<p>สำหรับกรรมการดำเนินการเลือกตั้ง</p> <p>ดำเนินการตรวจสอบแล้ว</p> <p><input type="checkbox"/> คุณสมบัตินครบตามประกาศ</p> <p><input type="checkbox"/> คุณสมบัตินไม่ครบตามประกาศ</p> <p>ลงชื่อ</p> <p>(.....)</p> <p>สังกัด.....</p> <p>วันที่...../...../.....</p>
---	--

หมายเหตุ : รับใบสมัคร และสมัครได้ที่ฝ่ายเลขานุการคณะกรรมการดำเนินการเลือกตั้ง โทร. 0 5446 6666 ต่อ 3867



ใบสมัครเป็นกรรมการสภาพนักงาน
พนักงานสายวิชาการ

รูปถ่าย
ขนาด 2 นิ้ว

เลขที่...../2566 มหาวิทยาลัยพะเยา

ชื่อนามสกุล

ตำแหน่ง

สังกัด

วันบรรจุ(วันเริ่มทำงาน)

หมายเลขติดต่อ..... อีเมล :

ที่อยู่

ประวัติการศึกษา

ประวัติการทำงาน

นโยบาย (โดยย่อ)

เอกสารประกอบการพิจารณา

ข้าพเจ้าขอรับรองว่า ข้อความที่ข้าพเจ้าเขียนข้างต้นเป็นความจริงทุกประการ หากตรวจสอบพบภายหลังว่าไม่มีคุณสมบัติตามที่กำหนด หรือกรอกใบสมัครไม่สมบูรณ์ หรือส่งเอกสารไม่ครบถ้วน หรือเป็นเท็จ คณะกรรมการดำเนินการเลือกตั้งจะถือว่าผู้นั้นไม่มีสิทธิสมัครรับเลือกตั้งเป็นกรรมการสภาพนักงานมหาวิทยาลัยพะเยา และข้าพเจ้ายินยอมให้มหาวิทยาลัยยกเลิกการสมัครถือว่าขาดคุณสมบัติตามที่มหาวิทยาลัยกำหนดทุกประการ

ข้าพเจ้าได้ส่งหลักฐานต่อไปนี้มาพร้อมกับใบสมัครด้วย ดังนี้

() ใบสมัครตามแบบที่มหาวิทยาลัยพะเยากำหนด โดยกรอกข้อมูลรายละเอียดให้ครบถ้วน คนละ ๑ ชุด พร้อมลงลายมือชื่อผู้สมัครด้วยตนเอง

() รูปถ่ายหน้าตรง ไม่สวมหมวก และแว่นตาคำ ขนาด ๒ นิ้ว จำนวน ๒ รูป

() สำเนาบัตรประจำตัวพนักงานมหาวิทยาลัยพะเยาของผู้สมัคร หรือสำเนาบัตรประจำตัวประชาชน หรือเอกสารแสดงคนที่ทางราชการออกให้ พร้อมรับรองสำเนาด้วยตนเอง จำนวน ๑ ชุด

ลงชื่อ ผู้สมัคร

(.....)

วันที่...../...../.....

เวลา.....

<p>สำหรับเจ้าหน้าที่รับสมัคร</p> <p>ดำเนินการรับเอกสารสมัครแล้ว</p> <p><input type="checkbox"/> คุณสมบัตินครบตามประกาศ</p> <p><input type="checkbox"/> คุณสมบัตินไม่ครบตามประกาศ</p> <p>ลงชื่อ</p> <p>(.....)</p> <p>สังกัด.....</p> <p>วันที่...../...../.....</p>	<p>สำหรับกรรมการดำเนินการเลือกตั้ง</p> <p>ดำเนินการตรวจสอบแล้ว</p> <p><input type="checkbox"/> คุณสมบัตินครบตามประกาศ</p> <p><input type="checkbox"/> คุณสมบัตินไม่ครบตามประกาศ</p> <p>ลงชื่อ</p> <p>(.....)</p> <p>สังกัด.....</p> <p>วันที่...../...../.....</p>
---	--

หมายเหตุ : รับใบสมัคร และสมัครได้ที่ฝ่ายเลขานุการคณะกรรมการดำเนินการเลือกตั้ง โทร. 0 5446 6666 ต่อ 3867

เอกสารประกอบวาระการประชุมที่ 1.2.3



ประกาศมหาวิทยาลัยพะเยา

เรื่อง รายชื่อผู้มีสิทธิสมัครเลือกตั้งกรรมการสภาพนักงานมหาวิทยาลัยพะเยา

ตามที่ มหาวิทยาลัยได้กำหนดหลักเกณฑ์และวิธีการเลือกตั้งกรรมการสภาพนักงานมหาวิทยาลัยพะเยา เพื่อให้การดำเนินการเลือกตั้งกรรมการสภาพนักงานมหาวิทยาลัยพะเยา เป็นไปด้วยความเรียบร้อย อาศัยอำนาจตามความในมาตรา ๓๓ แห่งพระราชบัญญัติมหาวิทยาลัยพะเยา พ.ศ. ๒๕๕๓ และข้อบังคับมหาวิทยาลัยพะเยา ว่าด้วย บริหารงานบุคคล พ.ศ. ๒๕๖๓ จึงประกาศรายชื่อผู้มีสิทธิลงสมัครเลือกตั้งกรรมการสภาพนักงานมหาวิทยาลัยพะเยา ตามบัญชีแนบท้ายประกาศฉบับนี้

ประกาศ ณ วันที่ ๕ กุมภาพันธ์ พ.ศ. ๒๕๖๖

(รองศาสตราจารย์ ดร.สุกกร พงศบางโพธิ์)
รักษาการแทนอธิการบดีมหาวิทยาลัยพะเยา

ที่	ชื่อ - สกุล	ตำแหน่ง	สังกัด	วันที่บรรจุ	สถานะ
คณะแพทยศาสตร์					
1	นาย พรชัย สุขแสน	อาจารย์	คณะแพทยศาสตร์	6/09/2549	ปฏิบัติงาน
2	นพ. วงศ์วัฒน์ เตมียบุตร	อาจารย์	คณะแพทยศาสตร์	1/07/2558	ปฏิบัติงาน
3	ดร. รัชฎา ประภาสวัต	อาจารย์	คณะแพทยศาสตร์	4/04/2551	ปฏิบัติงาน
4	นาย นกิจ จันทรมุทธ	อาจารย์	คณะแพทยศาสตร์	2/05/2554	ปฏิบัติงาน
5	นพ. คามิน สุทธิกุลบุตร	อาจารย์	คณะแพทยศาสตร์	1/05/2556	ปฏิบัติงาน
6	นพ. สรวิต บุญญฐี	อาจารย์	คณะแพทยศาสตร์	1/05/2556	ปฏิบัติงาน
7	นาย พงศธร ทั้งสุข	อาจารย์	คณะแพทยศาสตร์	1/07/2562	ปฏิบัติงาน
8	นาย ธนู ตั้งศรีเจริญ	อาจารย์	คณะแพทยศาสตร์	1/07/2562	ปฏิบัติงาน
9	พญ. เพชรภรณ์ ชัชวรัตน์	อาจารย์	คณะแพทยศาสตร์	1/04/2557	ปฏิบัติงาน
10	นพ. วัชรเศรษฐ พันธุ์พัฒน์กุล	อาจารย์	คณะแพทยศาสตร์	4/04/2557	ปฏิบัติงาน
11	พญ. กิตติยา ไทยธวัช	อาจารย์	คณะแพทยศาสตร์	1/07/2559	ปฏิบัติงาน
12	ดร. ณรงค์ศักดิ์ มั่นคง	อาจารย์	คณะแพทยศาสตร์	1/07/2559	ปฏิบัติงาน
13	น.ส. ทศนีย์ ศรีโพธิ์	อาจารย์	คณะแพทยศาสตร์	10/01/2565	ปฏิบัติงาน
14	นพ. วรัญญ์ เหมี่ยมไพศาล	อาจารย์	คณะแพทยศาสตร์	5/06/2560	ปฏิบัติงาน
15	นพ. พีรณัฐ ผลวิชา	อาจารย์	คณะแพทยศาสตร์	1/06/2560	ปฏิบัติงาน
16	พญ. ลภัสภรณ์ ยะปะนัน	อาจารย์	คณะแพทยศาสตร์	8/06/2560	ปฏิบัติงาน
17	นพ. รัฐินันท์ ธาราทิพยกุล	อาจารย์	คณะแพทยศาสตร์	2/07/2561	ปฏิบัติงาน
18	พญ. สิริกร สาททอง	อาจารย์	คณะแพทยศาสตร์	1/06/2561	ปฏิบัติงาน
19	ดร. จิรพัฒน์ คล้อยปาน	อาจารย์	คณะแพทยศาสตร์	2/05/2554	ปฏิบัติงาน
20	นางสาว ภัทรณี ศรีชัยรัตนกุล	อาจารย์	คณะแพทยศาสตร์	1/07/2562	ปฏิบัติงาน

ที่	ชื่อ - สกุล	ตำแหน่ง	สังกัด	วันที่บรรจุ	สถานะ
คณะแพทยศาสตร์					
1	นาย พัลลภ ไฉยม	นักวิชาการพัสดุ	คณะแพทยศาสตร์	1/02/2564	ปฏิบัติงาน
2	นางสาว อันทิกา ศรีวัฒนกุล	พยาบาล	คณะแพทยศาสตร์	1/06/2553	ปฏิบัติงาน
3	นางสาว เครือวัลย์ ยามเย็น	นักการแพทย์แผนไทย	คณะแพทยศาสตร์	1/06/2553	ปฏิบัติงาน
4	นาง นันทกานต์ แสนรักษ์	พยาบาล	คณะแพทยศาสตร์	1/03/2554	ปฏิบัติงาน
5	นาย นที ศิริชุมชัย	พนักงานขับรถยนต์	คณะแพทยศาสตร์	1/04/2555	ปฏิบัติงาน
6	นาย นราธิป อินทร์พรหม	พนักงานแปล	คณะแพทยศาสตร์	1/04/2555	ปฏิบัติงาน
7	นางสาว ณิรัชดา วันมหาชัย	เจ้าหน้าที่บริหารงานทั่วไป	คณะแพทยศาสตร์	1/04/2555	ปฏิบัติงาน
8	นาย ณัฐพงษ์ กิพงษ์	นักวิเคราะห์นโยบายและแผน	คณะแพทยศาสตร์	2/01/2556	ปฏิบัติงาน
9	นางสาว ชไมพร โหมไชยา	นักวิชาการคอมพิวเตอร์	คณะแพทยศาสตร์	1/04/2555	ปฏิบัติงาน
10	นางสาว ไขแก้ว อูยานะ	คนงาน	คณะแพทยศาสตร์	1/04/2555	ปฏิบัติงาน
11	นางสาว ชญาภา มูลไชย	นักวิชาการศึกษา	คณะแพทยศาสตร์	1/04/2555	ปฏิบัติงาน
12	นางสาว ประทุมพร สุษะ	นักวิชาการศึกษา	คณะแพทยศาสตร์	1/04/2555	ปฏิบัติงาน
13	นางสาว ภาวิณี ขาวน่าน	นักวิชาการเงินและบัญชี	คณะแพทยศาสตร์	1/10/2555	ปฏิบัติงาน
14	นาย สิงหา เกสิดพงษ์	นักวิชาการศึกษา	คณะแพทยศาสตร์	1/11/2555	ปฏิบัติงาน
15	นางสาว กนกกาญจน์ อินตา	พยาบาล	คณะแพทยศาสตร์	3/12/2555	ปฏิบัติงาน
16	นางสาว ขวัญฤดี มหิงษา	นักวิทยาศาสตร์	คณะแพทยศาสตร์	1/02/2556	ปฏิบัติงาน
17	นาย พลกฤต คงวิทย์เสริม	นายแพทย์	คณะแพทยศาสตร์	17/05/2564	ปฏิบัติงาน
18	นางสาว ประภาภรณ์ ทวีโล	นักวิชาการเงินและบัญชี	คณะแพทยศาสตร์	1/08/2557	ปฏิบัติงาน
19	นางสาว ขวัญหทัย แสงวงาม	พยาบาล	คณะแพทยศาสตร์	1/10/2557	ปฏิบัติงาน
20	นางสาว ณกมล สุทธธง	เภสัชกร	คณะแพทยศาสตร์	3/11/2557	ปฏิบัติงาน
21	นางสาว อรุณี ปิงยศ	นักวิทยาศาสตร์	คณะแพทยศาสตร์	1/12/2557	ปฏิบัติงาน
22	นาง วรณวิภา แสงศรีจันทร์	นักเทคนิคการแพทย์	คณะแพทยศาสตร์	1/12/2557	ปฏิบัติงาน
23	นางสาว ชลิตา ยงยิ่ง	นักวิชาการเงินและบัญชี	คณะแพทยศาสตร์	1/07/2558	ปฏิบัติงาน

24	นางสาว จารุพักตร์ นันชัยอุต	นักเทคนิคการแพทย์	คณะแพทยศาสตร์	2/11/2558	ปฏิบัติงาน
25	นาย ยศพล นันดาลิต	เจ้าหน้าที่บริหารงานทั่วไป	คณะแพทยศาสตร์	4/01/2560	ปฏิบัติงาน
26	นาย ทินกร ต๊ะผัด	นักเทคโนโลยีสารสนเทศ	คณะแพทยศาสตร์	3/01/2561	ปฏิบัติงาน
27	นาย พยงค์ ดวงทิพย์	พยาบาล	คณะแพทยศาสตร์	1/12/2560	ปฏิบัติงาน
28	นางสาว นันทยา กลางหมู่	พยาบาล	คณะแพทยศาสตร์	4/01/2564	ปฏิบัติงาน
29	นางสาว วริศรา วิมานทอง	พยาบาล	คณะแพทยศาสตร์	3/01/2561	ปฏิบัติงาน
30	นาย บดินทร์ ใจบาล	เภสัชกร	คณะแพทยศาสตร์	3/08/2564	ปฏิบัติงาน
31	นาย เมธาสิทธิ์ วงศ์กันทียะ	วิศวกร	คณะแพทยศาสตร์	3/01/2561	ปฏิบัติงาน
32	นาย กฤตภาค หลักฐาน	เจ้าหน้าที่บริหารงานทั่วไป	คณะแพทยศาสตร์	1/02/2561	ปฏิบัติงาน
33	นาย กฤษณะ นามศรี	บุคลากร	คณะแพทยศาสตร์	1/02/2561	ปฏิบัติงาน
34	น.ส. นภาพร อินสาคำ	นักวิชาการพัสดุ	คณะแพทยศาสตร์	1/02/2564	ปฏิบัติงาน
35	นาย วรวิชัย วงษ์วรศรีโรจน์	เภสัชกร	คณะแพทยศาสตร์	2/04/2561	ปฏิบัติงาน
36	นางสาว อมิตา เทพาชุมภู	พยาบาล	คณะแพทยศาสตร์	2/07/2561	ปฏิบัติงาน
37	นางสาว ศศิธร พุทธิมา	พยาบาล	คณะแพทยศาสตร์	2/07/2561	ปฏิบัติงาน
38	นางสาว ณัฐสินี ชัยวรรณ	พยาบาล	คณะแพทยศาสตร์	2/07/2561	ปฏิบัติงาน
39	นางสาว อัมภพร อีวงศ์ษา	พยาบาล	คณะแพทยศาสตร์	1/09/2564	ปฏิบัติงาน
40	นางสาว กนกวรรณ เบ็ญชา	พยาบาล	คณะแพทยศาสตร์	2/07/2561	ปฏิบัติงาน
41	นาย เบญญา นิติคุณ	พยาบาล	คณะแพทยศาสตร์	2/07/2561	ปฏิบัติงาน
42	นางสาว กนกพร สิงห์ชะราช	พยาบาล	คณะแพทยศาสตร์	2/07/2561	ปฏิบัติงาน
43	นางสาว ภัทราพร กันหา	พยาบาล	คณะแพทยศาสตร์	2/07/2561	ปฏิบัติงาน
44	นาย อนุรักษ์ ขุนอ้อย	พยาบาล	คณะแพทยศาสตร์	16/04/2564	ปฏิบัติงาน
45	นางสาว ชนากานต์ น้ำพี	พยาบาล	คณะแพทยศาสตร์	2/07/2561	ปฏิบัติงาน
46	นางสาว สมฤดี ประกอบกิจ	พยาบาล	คณะแพทยศาสตร์	3/05/2564	ปฏิบัติงาน
47	นาง จตุพร ใจเที่ยง	พยาบาล	คณะแพทยศาสตร์	2/07/2561	ปฏิบัติงาน
48	นางสาว จิณห์นิภา เทียงทุกซ์	พยาบาล	คณะแพทยศาสตร์	2/07/2561	ปฏิบัติงาน

49	นางสาว ณัฐนิชา พร้อมสุข	พยาบาล	คณะแพทยศาสตร์	2/07/2561	ปฏิบัติงาน
50	นางสาว นริศรา แซ่คู	พยาบาล	คณะแพทยศาสตร์	2/07/2561	ปฏิบัติงาน
51	นางสาว ปรรารณา ดวงสิงห์คำ	พยาบาล	คณะแพทยศาสตร์	2/07/2561	ปฏิบัติงาน
52	นาง รุ่งทิพย์ กันทะวงศ์	พยาบาล	คณะแพทยศาสตร์	1/10/2564	ปฏิบัติงาน
53	นางสาว ยุพาพร ผางคำ	พยาบาล	คณะแพทยศาสตร์	1/10/2564	ปฏิบัติงาน
54	นางสาว สุวิมล เทียมทอง	พยาบาล	คณะแพทยศาสตร์	17/05/2564	ปฏิบัติงาน
55	นางสาว วราพิชญ์ ม่วงเส็ง	พยาบาล	คณะแพทยศาสตร์	2/07/2561	ปฏิบัติงาน
56	ว่าที่ร้อยตรีหญิง คณิงนิจ ดวงทิพย์	พยาบาล	คณะแพทยศาสตร์	2/11/2563	ปฏิบัติงาน
57	นางสาว ชญาอุ อุปปีง	พยาบาล	คณะแพทยศาสตร์	1/10/2564	ปฏิบัติงาน
58	นาย พิชญุตม์ รัตนธัญพัทธ์	เภสัชกร	คณะแพทยศาสตร์	31/08/2561	ปฏิบัติงาน
59	นางสาว สุธารินี ปิ่นใจ	พยาบาล	คณะแพทยศาสตร์	1/09/2562	ปฏิบัติงาน
60	นางสาว บุญลิตา หวานเสียง	พยาบาล	คณะแพทยศาสตร์	1/09/2562	ปฏิบัติงาน
61	นางสาว นัจกร วงศ์วิวัฒน์	พยาบาล	คณะแพทยศาสตร์	1/09/2562	ปฏิบัติงาน
62	นางสาว อัจฉรา พุสีกุล	พยาบาล	คณะแพทยศาสตร์	1/12/2564	ปฏิบัติงาน
63	นางสาว เบญจมาศ ดาวรุ่งเรืองกิจ	พยาบาล	คณะแพทยศาสตร์	1/12/2564	ปฏิบัติงาน
64	นางสาว สุพัตรา อุดคำ	พยาบาล	คณะแพทยศาสตร์	1/09/2562	ปฏิบัติงาน
65	นางสาว วิศรุตตา บุตร์แก้ว	พยาบาล	คณะแพทยศาสตร์	1/09/2562	ปฏิบัติงาน
66	นางสาว วาธินี มุ่งเจริญ	พยาบาล	คณะแพทยศาสตร์	1/09/2562	ปฏิบัติงาน
67	นางสาว นิลวรรณ แสนศรี	พยาบาล	คณะแพทยศาสตร์	1/09/2562	ปฏิบัติงาน
68	นาย ฉัตรชัย สันธู	นักบัญชี	คณะแพทยศาสตร์	1/08/2562	ปฏิบัติงาน
69	นางสาว สุพินพร เพ็ชรนิล	นักบัญชี	คณะแพทยศาสตร์	1/08/2562	ปฏิบัติงาน
70	นางสาว เกวลิน โคอิซุมิ	นักวิชาการเวชสถิติ	คณะแพทยศาสตร์	1/11/2564	ปฏิบัติงาน
71	นางสาว สุภาวดี ฟองเขียว	นักกายภาพบำบัด	คณะแพทยศาสตร์	1/08/2562	ปฏิบัติงาน
72	นางสาว ภาพิมลขวัญ เหลี่ยมศิริเจริญ	นักรังสีการแพทย์	คณะแพทยศาสตร์	1/08/2562	ปฏิบัติงาน
73	ว่าที่ร้อยตรี วิชชา อยู่ศิริ	นักจัดการทั่วไป	คณะแพทยศาสตร์	1/08/2562	ปฏิบัติงาน

74	นาย กิตติพงษ์ ไก่งาม	พยาบาล	คณะแพทยศาสตร์	1/10/2564	ปฏิบัติงาน
75	นางสาว วราภรณ์ วงศ์คม	พยาบาล	คณะแพทยศาสตร์	5/03/2563	ปฏิบัติงาน
76	นางสาว พิมลวรรณ วงศ์เขียว	พยาบาล	คณะแพทยศาสตร์	5/03/2563	ปฏิบัติงาน
77	นางสาว เกวลิน ศิริพงษ์ธีระกุล	พยาบาล	คณะแพทยศาสตร์	5/03/2563	ปฏิบัติงาน
78	น.ส. ภัทรวดี จันทร์ทะเล	พยาบาล	คณะแพทยศาสตร์	5/03/2563	ปฏิบัติงาน
79	นางสาว รัตติยากร เฝ้าฟู	พยาบาล	คณะแพทยศาสตร์	5/03/2563	ปฏิบัติงาน
80	นางสาว สายสุนีย์ วงศ์ชิตย	พยาบาล	คณะแพทยศาสตร์	5/03/2563	ปฏิบัติงาน
81	นางสาว ทิพย์วิมล ทิหมาย	พยาบาล	คณะแพทยศาสตร์	1/10/2564	ปฏิบัติงาน
82	นาง วรินทร์นภา ยารังษี	พยาบาล	คณะแพทยศาสตร์	1/10/2564	ปฏิบัติงาน
83	นางสาว ทิพวรรณ นนทวงศ์	นักเทคนิคการแพทย์	คณะแพทยศาสตร์	2/11/2563	ปฏิบัติงาน
84	นาย จีรวงศ์ ศรีสมบูรณ์	นายแพทย์	คณะแพทยศาสตร์	2/11/2563	ปฏิบัติงาน
85	นางสาว ณปภัช พงศบางโพธิ์	นายแพทย์	คณะแพทยศาสตร์	3/05/2564	ปฏิบัติงาน
86	นายแพทย์ รักจิต กันไพเราะ	นายแพทย์	คณะแพทยศาสตร์	1/06/2564	ปฏิบัติงาน
87	นางสาว ตุ่นดา อนุสาสนนันท์	นักวิชาการพัสดุ	คณะแพทยศาสตร์	1/02/2564	ปฏิบัติงาน
88	นาย อภิลิทธิ์ ศรีรักษา	นักวิทยาศาสตร์	คณะแพทยศาสตร์	1/01/2565	ปฏิบัติงาน

เอกสารประกอบวาระการประชุมที่ 1.3.1



บันทึกข้อความ

หน่วยงาน คณะแพทยศาสตร์ งานการเงินและบัญชี โทร 7020 โทรสาร 0 5446 6759

ที่ อว 7332.01 / 0266

วันที่ 31 มกราคม 2566

เรื่อง ขอรายงานการเบิก-จ่าย และงบประมาณคงเหลือ เงินงบประมาณรายได้ ประจำเดือน มกราคม 2566

เรียน คณบดีคณะแพทยศาสตร์

ตามที่ คณะแพทยศาสตร์ได้รับจัดสรรเงินงบประมาณรายได้ ประจำปีงบประมาณ 2566 เพื่อเป็นค่าใช้จ่ายในการบริหารจัดการ จำนวนเงินทั้งสิ้น 2,693,200 บาท (สองล้านหกแสนเก้าหมื่นสามพันสองร้อยบาทถ้วน) รับโอนเงินอุดหนุนพยาบาลเพิ่ม จำนวนเงิน 284,234.00 บาท (สองแสนแปดหมื่นสี่พันสองร้อยสามสิบบาทถ้วน) รวมงบประมาณทั้งสิ้น 2,977,434.00 บาท (สองล้านเก้าแสนเจ็ดหมื่นเจ็ดพันสี่ร้อยสามสิบบาทถ้วน) นั้น

ส่วนงานการเงินและบัญชี จึงขอรายงานการเบิก-จ่ายและงบประมาณคงเหลือ เงินงบประมาณรายได้คณะแพทยศาสตร์ ประจำเดือนมกราคม 2566 งบประมาณใบสั่งซื้อ (ระหว่างเบิก) จำนวนเงิน 331,331.33 บาท (สามแสนสามหมื่นหนึ่งพันสามร้อยสามสิบบาทสามสิบลบาทสตางค์) งบประมาณใช้ไป จำนวนเงิน 511,947.78 บาท (ห้าแสนหนึ่งหมื่นหนึ่งพันเก้าร้อยสี่สิบบาทเจ็ดสิบแปดสตางค์) รวมงบประมาณใบสั่งซื้อ (ระหว่างเบิก) และงบประมาณใช้ไป เป็นจำนวนเงินทั้งสิ้น 843,279.11 บาท (แปดแสนสี่หมื่นสามพันสองร้อยเจ็ดสิบบาทสิบลบาทสิบลบาทสตางค์) งบประมาณคงเหลือ ณ วันที่ 31 มกราคม 2566 จำนวนเงินทั้งสิ้น 2,134,154.89 บาท (สองล้านหนึ่งแสนสามหมื่นสี่พันหนึ่งร้อยห้าสิบบาทแปดสิบบาทสตางค์) ตามเอกสารที่ได้แนบมาพร้อมนี้

จึงเรียนมาเพื่อโปรดทราบ จะขอขอบคุณยิ่ง

ส่งตลกวิ จีสินธุกุล
(นายตอตระกูล พิสิษฐกุล)
นักวิชาการเงินและบัญชี

เรียน คณบดีคณะแพทยศาสตร์
ไว้เรียนหาเพื่อไปตกลง ล.ร.อน.คุณป๋อ

9/2
3/2/66

ก.ค.บ.

ท.บ. อ.วิ.อ. อ.วิ.อ. อ.วิ.อ.

07 ก.พ. 2566

แบบรายงานการใช้จ่าย และรายงานงบประมาณคงเหลือ งบประมาณรายได้ประจำคณะแพทยศาสตร์ ปีงบประมาณ 2566

ประจำเดือนมกราคม ณ วันที่ 31 มกราคม 2566

ประเภทรายจ่าย	จำนวนงบประมาณ (1)=(3+4+2)	ปรับปรุงงบประมาณ (2)	งบประมาณตั้งต้น (3)	งบประมาณโอนย้าย (4)	ใช้จริง (5)	มูลค่าใบสั่งซื้อ (6)	รวมงบประมาณ ใบสั่งซื้อและใช้ไป (7)=(5+6)	งบประมาณคงเหลือ (8)=(1-7)
ค่าสาธารณูปโภค	72,000.00	-	72,000.00	-	3,154.58	961.93	4,116.51	67,883.49
ค่าตอบแทน	818,000.00	-	818,000.00	-	266,300.00	29,910.00	296,210.00	521,790.00
ค่าใช้สอย	697,200.00	-	697,200.00	-	50,953.20	-	50,953.20	646,246.80
ค่าวัสดุ	150,000.00	-	150,000.00	-	34,000.00	-	34,000.00	116,000.00
อุดหนุนการจัดการศึกษา	1,240,234.00	-	956,000.00	284,234.00	157,540.00	300,459.40	457,999.40	782,234.60
รวม	2,977,434.00	-	2,693,200.00	284,234.00	511,947.78	331,331.33	843,279.11	2,134,154.89

ผู้รายงาน ต่อตระกูล พิสิษฐ์กุล

(นายต่อตระกูล พิสิษฐ์กุล)

นักวิชาการเงินและบัญชี

วันที่ 3 ก.พ. 66

ผู้ตรวจ.....

(นายแพทย์สุทธิวัฒน์ เจียมตระกูล)

รองคณบดีฝ่ายบริหาร

วันที่.....

มหาวิทยาลัยพะเยา

จุดประสงค์ของแผนงาน: 2566

แผนงาน: 10200600 คณะพยาบาลศาสตร์

แผนงาน: 102010206 งานจัดการศึกษาและพัฒนาศาสตร์

รหัสแผนงานหลัก: 200000

รหัสแผนงานหลัก: 2. ยุทธศาสตร์

รูปแบบ:

กลุ่มงาน:

แผนงาน:

งบ:

ปี:

งบ:

ปี:

งบ:

ปี:

งบ:

ปี:

งบ:

ปี:

งบ:

ปี:

งบ:

ปี:

งบ:

ปี:

งบ:

ปี:

งบ:

ปี:

งบ:

ปี:

งบ:

ปี:

งบ:

ปี:

งบ:

ปี:

งบ:

ปี:

งบ:

ปี:

งบ:

ปี:

งบ:

ปี:

งบ:

ปี:

งบ:

ปี:

งบ:

ปี:

งบ:

ปี:

งบ:

ปี:

งบ:

ปี:

งบ:

ปี:

งบ:

ปี:

งบ:

ปี:

งบ:

ปี:

งบ:

ปี:

รหัสแผนงานหลัก	รหัสแผนงานย่อย	ชื่อโครงการ	ชื่อโครงการ	จำนวนงบประมาณ	งบปีงบประมาณ	งบประมาณี่สิ้น	โอนเข้างบประมาณ	ยอดคงเหลือ	งบค่าใบเสร็จ	งบค่าใบขอซื้อ	งบรวม	ยอดคงเหลือ
2566	220000	2.2 ศาลาพยาบาล	662200002	72,000.00	0.00	72,000.00	0.00	3,154.58	961.93	0.00	0.00	67,883.49
รหัสแผนงานหลัก: 210000				รหัสแผนงานหลัก: 2.1 ศาลาพยาบาล ใช้เงินคงเหลือ								
2566	210100	2.1.1 ศาลาพยาบาล	662101001	648,000.00	0.00	648,000.00	0.00	226,000.00	0.00	0.00	0.00	422,000.00
2566	210100	2.1.1 ศาลาพยาบาล	662101008	150,000.00	0.00	150,000.00	0.00	40,300.00	29,910.00	0.00	0.00	79,790.00
2566	210200	2.1.2 ศาลาพยาบาล	662102002	20,000.00	0.00	20,000.00	0.00	0.00	0.00	0.00	0.00	20,000.00
2566	210200	2.1.2 ศาลาพยาบาล	662102003	50,000.00	0.00	50,000.00	0.00	39,363.20	0.00	0.00	0.00	10,636.80
2566	210200	2.1.2 ศาลาพยาบาล	662102004	60,000.00	0.00	60,000.00	0.00	0.00	0.00	0.00	0.00	60,000.00
2566	210200	2.1.2 ศาลาพยาบาล	662102005	20,000.00	0.00	20,000.00	0.00	0.00	0.00	0.00	0.00	20,000.00
2566	210200	2.1.2 ศาลาพยาบาล	662102007	10,000.00	0.00	10,000.00	0.00	0.00	0.00	0.00	0.00	10,000.00
2566	210200	2.1.2 ศาลาพยาบาล	662102021	148,200.00	0.00	148,200.00	0.00	11,590.00	0.00	0.00	0.00	136,610.00
2566	210200	2.1.3 ศาลาพยาบาล	662102051	399,000.00	0.00	399,000.00	0.00	0.00	0.00	0.00	0.00	399,000.00
2566	210300	2.1.3 ศาลาพยาบาล	662103004	100,000.00	0.00	100,000.00	0.00	34,000.00	0.00	0.00	0.00	66,000.00
2566	210300	2.1.3 ศาลาพยาบาล	662103007	50,000.00	0.00	50,000.00	0.00	0.00	0.00	0.00	0.00	50,000.00
				1,665,200.00	0.00	1,665,200.00	0.00	351,253.20	29,910.00	0.00	0.00	1,284,036.80
รหัสแผนงานหลัก: 410000				รหัสแผนงานหลัก: 4.1 อุปกรณ์ทางการแพทย์								
2566	410100	4.1.1 อุปกรณ์ทางการแพทย์	664101184	20,000.00	0.00	20,000.00	0.00	0.00	0.00	0.00	0.00	20,000.00
				โครงการอบรมพัฒนาศาสตร์พยาบาล สถาบันพยาบาลพะเยา (ปฏิบัติการและบริหารงาน) รหัสแผนงาน AUN QA ปีการศึกษา 2565								
2566	410100	4.1.1 อุปกรณ์ทางการแพทย์	664101185	30,000.00	0.00	30,000.00	0.00	0.00	0.00	0.00	0.00	30,000.00
				โครงการอบรมพัฒนาศาสตร์พยาบาล National license								
2566	410100	4.1.1 อุปกรณ์ทางการแพทย์	664101186	6,000.00	0.00	6,000.00	0.00	0.00	6,000.00	0.00	0.00	0.00
				อบรมพัฒนาศาสตร์พยาบาล ปฏิบัติการและบริหารงาน								
2566	410100	4.1.1 อุปกรณ์ทางการแพทย์	664101187	50,000.00	0.00	50,000.00	0.00	0.00	0.00	0.00	0.00	50,000.00
				อบรมพัฒนาศาสตร์พยาบาล OSCE								
2566	410100	4.1.1 อุปกรณ์ทางการแพทย์	664101188	20,000.00	0.00	20,000.00	0.00	0.00	0.00	0.00	0.00	20,000.00
				อบรมพัฒนาศาสตร์พยาบาล ปฏิบัติการและบริหารงาน								
2566	410100	4.1.1 อุปกรณ์ทางการแพทย์	664101189	15,000.00	0.00	15,000.00	0.00	0.00	0.00	0.00	0.00	15,000.00
				โครงการอบรมพัฒนาศาสตร์พยาบาล Pre Hospital trauma Life Support								
2566	410100	4.1.1 อุปกรณ์ทางการแพทย์	664101190	20,000.00	0.00	20,000.00	0.00	0.00	0.00	0.00	0.00	20,000.00
				โครงการอบรมพัฒนาศาสตร์พยาบาล Pre Hospital trauma Life Support (PHTLS)								
2566	410100	4.1.1 อุปกรณ์ทางการแพทย์	664101191	20,000.00	0.00	20,000.00	0.00	0.00	0.00	0.00	0.00	20,000.00
				โครงการอบรมพัฒนาศาสตร์พยาบาล Advance Cardiac Life Support (ACLS)								
2566	410100	4.1.1 อุปกรณ์ทางการแพทย์	664101192	100,000.00	0.00	100,000.00	0.00	0.00	100,000.00	0.00	0.00	0.00
				โครงการอบรมพัฒนาศาสตร์พยาบาล Advance Cardiac Life Support (ACLS)								
2566	410100	4.1.1 อุปกรณ์ทางการแพทย์	664101193	20,000.00	0.00	20,000.00	0.00	0.00	0.00	0.00	0.00	20,000.00
				โครงการอบรมพัฒนาศาสตร์พยาบาล Pediatric Advanced Life Support (PALS)								
2566	410100	4.1.1 อุปกรณ์ทางการแพทย์	664101194	50,000.00	0.00	50,000.00	0.00	0.00	0.00	0.00	0.00	50,000.00
				โครงการอบรมพัฒนาศาสตร์พยาบาล Pediatric Advanced Life Support (PALS)								
2566	410100	4.1.1 อุปกรณ์ทางการแพทย์	664101195	110,000.00	0.00	110,000.00	0.00	0.00	0.00	0.00	0.00	110,000.00
				โครงการอบรมพัฒนาศาสตร์พยาบาล Pediatric Advanced Life Support (PALS)								
2566	410100	4.1.1 อุปกรณ์ทางการแพทย์	664101196	125,000.00	0.00	110,000.00	15,000.00	107,540.00	0.00	0.00	0.00	17,460.00
				โครงการอบรมพัฒนาศาสตร์พยาบาล Pediatric Advanced Life Support (PALS)								

มหาวิทยาลัยพะเยา

รูปแบบจำ
ลงแบบฯ รหัสบัญชี

บัญชี	แผนก	ชื่อสิ่งส่งมอบ	หนังสือสาร	ชื่อโครงการ	จำนวนงบประมาณ	ปรับเพิ่ม/ลบ	งบประมาณทั้งสิ้น	ร้อยละงบประมาณ	ยอดเงิน	มูลค่าใบเสร็จ	มูลค่าใบขอซื้อ	คงเหลือ	ยอดคงเหลือ
2566	41010C	4.1.1	ดูหมเงินการศึกษาศึกษา	664101197	สาขาวิชาปฏิบัติการฉุกเฉินการแพทย์ (ปี 3) รหัส 63		115,000.00	0.00	200,000.00	-85,000.00	0.00	0.00	115,000.00
					โครงการแลกเปลี่ยนเรียนรู้กับมหาวิทยาลัยซิดนีย์ และ School of Health Medical and Applied Sciences, CQ University Australia								
2566	41010C	4.1.1	ดูหมเงินการศึกษาศึกษา	664101198	โครงการแลกเปลี่ยนเรียนรู้กับสาขาวิชาปฏิบัติการฉุกเฉินการแพทย์ (ปี 1) รหัส 63		60,000.00	0.00	60,000.00	0.00	0.00	0.00	60,000.00
2566	41010C	4.1.1	ดูหมเงินการศึกษาศึกษา	664101199	โครงการแลกเปลี่ยนเรียนรู้กับสาขาวิชาปฏิบัติการฉุกเฉินการแพทย์ (ปี 1) รหัส 64		15,000.00	0.00	15,000.00	0.00	0.00	0.00	15,000.00
2566	41010C	4.1.1	ดูหมเงินการศึกษาศึกษา	664101200	โครงการแลกเปลี่ยนเรียนรู้กับคณะศิลป		40,000.00	0.00	40,000.00	0.00	0.00	0.00	40,000.00
2566	41010C	4.1.1	ดูหมเงินการศึกษาศึกษา	664101201	โครงการแลกเปลี่ยนเรียนรู้กับ Comprehensive test		20,000.00	0.00	20,000.00	0.00	0.00	0.00	20,000.00
2566	41010C	4.1.1	ดูหมเงินการศึกษาศึกษา	664101202	โครงการแลกเปลี่ยนเรียนรู้กับสาขาวิชาปฏิบัติการฉุกเฉินการแพทย์ (ปี 2) รหัส 62		50,000.00	0.00	50,000.00	0.00	50,000.00	0.00	0.00
2566	41010C	4.1.1	ดูหมเงินการศึกษาศึกษา	664101691	ขอทุนฝึกอบรมสหสาขาวิชาชีพ		284,234.00	0.00	0.00	284,234.00	0.00	144,459.40	139,774.60
2566	41010C	4.1.1	ดูหมเงินการศึกษาศึกษา	664101724	โครงการอบรมเรื่องปฏิบัติการกู้ชีพทารกแรกเกิด (NEONATAL CARDIOPULMONARY RESUSCITATION: NCPRI)		20,000.00	0.00	0.00	20,000.00	0.00	0.00	20,000.00
2566	41010C	4.1.1	ดูหมเงินการศึกษาศึกษา	664101725	โครงการอบรมเรื่องปฏิบัติการกู้ชีพผู้ใหญ่ (ผู้ใหญ่)		50,000.00	0.00	0.00	50,000.00	0.00	50,000.00	0.00
					1,240,234.00	0.00	956,000.00	284,234.00	157,540.00	300,459.40	0.00	0.00	782,234.60
งบรวม: 102010206					2,977,434.00	0.00	2,693,200.00	284,234.00	511,947.78	331,331.33	0.00	0.00	2,134,154.89
รูปแบบจำลงแบบ: 2566					2,977,434.00	0.00	2,693,200.00	284,234.00	511,947.78	331,331.33	0.00	0.00	2,134,154.89

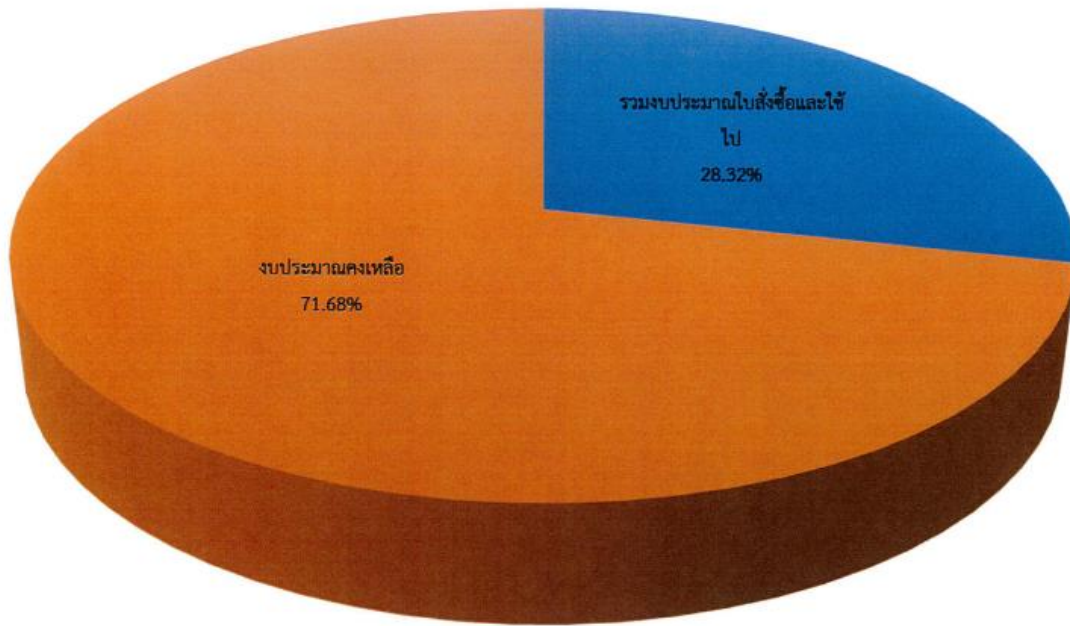

■ รวมงบประมาณใบสั่งซื้อและใช้ไป (7)=(5+6) ■ งบประมาณคงเหลือ (8)=(1-7)

รายการ	จำนวนเงิน	คิดเป็นเปอร์เซ็นต์
งบประมาณตั้งต้น	2,693,200.00	90.45%
รับโอนงบประมาณ	284,234.00	9.55%
รวมงบประมาณทั้งสิ้น	2,977,434.00	100.00%
งบประมาณใช้จริง	511,947.78	17.19%
มูลค่าใบสั่งซื้อ	331,331.33	11.13%
รวมงบประมาณใบสั่งซื้อ	843,279.11	28.32%
งบประมาณคงเหลือ	2,134,154.89	71.68%

เอกสารประกอบวาระการประชุมที่ 1.3.2



บันทึกข้อความ

หน่วยงาน คณะแพทยศาสตร์ งานการเงินและบัญชี โทร 7020 โทรสาร 0 5446 6759

ที่ อว 7332.01 / 0265

วันที่ 31 มกราคม 2566

เรื่อง ขอรายงานการเบิก-จ่าย และงบประมาณคงเหลือ เงินโครงการผลิตแพทย์เพื่อชาวชนบท ประจำเดือนมกราคม 2566

เรียน คณบดีคณะแพทยศาสตร์

ตามที่ คณะแพทยศาสตร์ได้รับจัดสรรเงินงบประมาณเงินโครงการผลิตแพทย์เพื่อชาวชนบทเพื่อเป็นค่าใช้จ่ายในการจัดการเรียนการสอนนักศึกษาแพทย์รายละ 300,000 บาท ต่อคนต่อปี งบประมาณ คงเหลือยกมา ณ 1 ตุลาคม 2565 จำนวนเงินทั้งสิ้น 45,637,028.97 บาท (สี่สิบล้านหกแสนสามหมื่นเจ็ดพันยี่สิบแปดบาทเก้าสิบบเจ็ดสตางค์) บวกรับปรับปรุงรายการจำนวนเงิน 4,843 บาท (สี่พันแปดร้อยสี่สิบบาทถ้วน) รวมงบประมาณทั้งสิ้น 45,641,871.97 บาท (สี่สิบล้านหกแสนสี่หมื่นหนึ่งพันแปดร้อยเจ็ดสิบบเจ็ดบาทเก้าสิบบเจ็ดสตางค์)

ส่วนงานการเงินและบัญชี จึงขอรายงานการเบิก-จ่ายและงบประมาณคงเหลือเงินโครงการผลิตแพทย์เพื่อชาวชนบท ประจำเดือนมกราคม 2566

งบประมาณใบสั่งซื้อ (ระหว่างเบิก) จำนวนเงิน 2,259,724.00 บาท (สองล้านสองแสนห้าหมื่นเก้าพันเจ็ดร้อยยี่สิบบาทถ้วน) งบประมาณใช้ไป จำนวนเงิน 2,596,847.42 บาท (สองล้านห้าแสนเก้าหมื่นหกพันแปดร้อยสี่สิบบาทสี่สิบบสองสตางค์) รวมงบประมาณใบสั่งซื้อ (ระหว่างเบิก) และงบประมาณใช้ไป เป็นจำนวนเงินทั้งสิ้น 4,856,571.42 บาท (สี่ล้านแปดแสนห้าหมื่นหกพันห้าร้อยเจ็ดสิบบเจ็ดบาทสี่สิบบสองสตางค์) งบประมาณคงเหลือ ณ วันที่ 31 มกราคม 2566 จำนวนเงินทั้งสิ้น 40,785,300.55 บาท (สี่สิบล้านเจ็ดแสนแปดหมื่นห้าพันสามร้อยบาทห้าสิบบห้าสตางค์) ตามเอกสารที่ได้แนบมาพร้อมนี้

จึงเรียนมาเพื่อโปรดทราบ จะขอบคุณยิ่ง

ทศพร วัฒนกุล
(นายต่อตระกูล พิสิษฐ์กุล)
นักวิชาการเงินและบัญชี

เรียน คณบดีคณะแพทยศาสตร์
จึงเรียนมาเพื่อโปรดทราบ ก.ธอนคุณยิ่ง

กท.
3/2/66

กท.
6 ก.พ. 66

ทศพร วัฒนกุล

07 ก.พ. 2566

แบบรายงานการใช้จ่าย และรายงานงบประมาณคงเหลือ เงินรับฝาก-โครงการผลิตแพทย์เพิ่มเพื่อชาวชนบท ปีงบประมาณ พ.ศ.2566

ประจำเดือน ธันวาคม 2565 ณ วันที่ 31 มกราคม 2566

ประเภทรายจ่าย	งบประมาณ (1)	งบประมาณใบสั่งซื้อ (ระหว่างเบิก) (2)	งบประมาณใช้ไป (3)	รวมใบสั่งซื้อและใช้ไป (4=2+3)	งบประมาณคงเหลือ (5=1-4)
ค่าจ้างบุคลากร	3,200,000.00	-	696,000.00	696,000.00	2,504,000.00
ค่าตอบแทน	513,497.72	95,200.00	105,870.00	201,070.00	312,427.72
ค่าใช้สอย	3,701,859.04	380,563.00	384,112.08	764,675.08	2,937,183.96
ค่าพัฒนาบุคลากร	2,500,000.00	20,954.00	180,489.34	201,443.34	2,298,556.66
ค่าวัสดุ	1,470,122.96	8,250.00	85,290.00	93,540.00	1,376,582.96
ค่าสาธารณูปโภค	1,348,000.00	-	3,483.00	3,483.00	1,344,517.00
ครุภัณฑ์	21,924,000.00	-	140,570.00	140,570.00	21,783,430.00
อุดหนุนการจัดการศึกษา	10,984,392.25	1,754,757.00	1,001,033.00	2,755,790.00	8,228,602.25
รวม	45,641,871.97	2,259,724.00	2,596,847.42	4,856,571.42	40,785,300.55

ผู้รายงาน.....ต่อตระกูล พิสิษฐ์กุล
 (นายต่อตระกูล พิสิษฐ์กุล)
 นักวิชาการเงินและบัญชี
 วันที่ 3 ก.พ. 66

ผู้ตรวจ.....[Signature]
 (นายแพทย์สุทธิวัฒน์ เขียมตระกูล)
 รองคณบดีฝ่ายบริหาร
 วันที่.....

แบบรายงานการใช้จ่าย เงินรับฝาก-โครงการผลิตแพทย์เพิ่มเพื่อชาวชนบท ปีงบประมาณ พ.ศ.2566

ณ วันที่ 31 มกราคม 2566

ประเภทรายจ่าย	ชื่อผู้เบิก	วันที่งบประมาณ	กองทุน	รหัสโครงการ	วิเคราะห์	เลขที่เอกสาร	ใบสั่งซื้อ	เกิดขึ้นจริง
ขอยืมเงินเพื่อเป็นคชช. ในการเดินทางนำมีดเข้าร่วมโครงการค่ายแลกเปลี่ยนระหว่างสโมสร ครั้งที่ 5 ในวันที่ 2-5 ธ.ค. 2565	ว่าที่ร้อยตรีพงษ์พันธ์ พันธุ์พิช	23/11/2022	70704	99663001	KB7169	66206PA0030		23,245.00
ขอเบิกค่าใช้จ่ายสำหรับการประชุมคณะกรรมการบริหารหลักสูตรแพทยศาสตรบัณฑิต ครั้งที่ 6/2565 ในวันที่ 15 พ.ย. 2565	นางสาวณัฏฐิณี ตันอารมณี	22/11/2022	70704	99663001	KB7169	66206PE0036		750.00
ขอยืมเงินเพื่อเป็นคชช. ในการประชุมคณะกรรมการบริหารกลุ่มสถาบันแพทยศาสตร์แห่งประเทศไทย ระหว่างวันที่ 8-9 ธันวาคม 2565	นายศรัณู พิธิโยธา	29/11/2022	70704	99663001	KB7169	66206PA0032	28,638.00	
ขอเบิกคชช. ในการประชุมการดำเนินการสมัครนิสิตคณะแพทยศาสตร์ ประจำปีเดือนกันยายน 2565 ในวันที่ 7 ธันวาคม 2565	ว่าที่ร้อยตรีพงษ์พันธ์ พันธุ์พิช	27/12/2022	70704	99663001	KB7169	66206PE0131		3,000.00
รวม							28,638.00	96,060.00
3.2 ค่าเบี้ยเลี้ยง ค่าเช่าที่พัก และค่าพาหนะ								
ขอยืมเงินเพื่อเป็นคชช. ในการเข้าร่วมประชุมแพทย์ศาสตร์ Card 2022 ภายในวันที่ 21 ตุลาคม 2565	นางสาวณัฏฐิณี ตันอารมณี	11/10/2022	70704	99663001	KB7169	66206PA0006		15,000.00
ขอยืมเงินเพื่อเป็นคชช. ในการเข้าร่วมประชุมแพทย์ศาสตร์ Card 2022 ระหว่างวันที่ 7-9 พฤศจิกายน 2565 (เต็มวัน)	นางสาวณัฏฐิณี ตันอารมณี	17/10/2022	70704	99663001	KB7169	66206PA0010		52,950.00
ขอยืมเงินเพื่อเป็นคชช. ในการเข้าร่วมอบรมเชิงปฏิบัติการ ECME รุ่นที่ 8 วันที่ 25-29 ตุลาคม 2565	นายศรัณู พิธิโยธา	21/10/2022	70704	99663001	KB7169	66206PA0012		23,290.00
ขอเบิกคชช. เดินทางไปปฏิบัติงานที่อ่าว - ส่ง นายแพทย์สุกิจ พันธุ์พิมานมาศ ณ ท่าอากาศยานนานาชาติแม่ฟ้าหลวง จ.เชียงราย ในวันที่ 7 และ 7 พฤศจิกายน 2565	นางสาวภัทราพร ธาตุวงษ์กูร	16/11/2022	70704	99663001	KB7169	66206PE0031		3,550.00
ขอยืมเงินเพื่อเป็นคชช. ในการเดินทางปฏิบัติงานเข้าร่วมประชุมอิมัลลา EIPeX National Forum ในวันที่ 22-24 พ.ย. 65	นายศรัณู พิธิโยธา	16/11/2022	70704	99663001	KB7169	66206PA0027		18,762.00
เดินทางไปปฏิบัติงานในการเข้าร่วมโครงการผู้บริหารมหาวิทยาลัยพะเยาพยาบาลศึกษาและคณะแพทย์จุฬฯ ในวันที่ 17 พฤศจิกายน 2565	นางสาวเพ็ญนิภา นิกะวงศ์	22/11/2022	70704	99663001	KB7169	66206PE0035	1,600.00	1,700.00
ขอยืมเงินเพื่อเป็นคชช. ในการเดินทางปฏิบัติงานเข้าร่วมประชุมวิชาการเพื่อการพัฒนาศึกษา GPEC 2022 ในวันที่ 8-10 พ.ย. 2565	ทพ. สุรศักดิ์ เถลิงยศ	28/11/2022	70704	99663001	KB7169	66206PE0037		13,398.00
ขอเบิกค่าใช้จ่ายในการเดินทางปฏิบัติงานรับ-ส่งค.น.ค. สุกิจ ในวันที่ 9 และ 13 ธ.ค. 65	นางสาวภัทราพร ธาตุวงษ์กูร	19/12/2022	70704	99663001	KB7169	66206PE0057		3,860.00
ขอยืมเงินเพื่อเป็นคชช. ในการเดินทางเข้าร่วมอบรมเชิงปฏิบัติการ ECME รุ่นที่ 9 ระหว่างวันที่ 8-12 มกราคม 2566	นายแพทย์ธีรเชษฐ พันธุ์พิฒนกุล	4/1/2023	70704	99663001	KB7169	66206PA0049	11,425.00	
ขอเบิกคชช. ในการเดินทางเข้าร่วมโครงการพัฒนาศึกษาภาพทั่วถึงงาน ระหว่างวันที่ 18-20 ธ.ค. 2565	นางสาวณัฏฐิณี ตันอารมณี	5/1/2023	70704	99663001	KB7169	66206PE0138		3,000.00
ขอเบิกเป็นคชช. ในการเดินทางรับซื้อขบขบ MEG ปีการศึกษา 2565 ณ สนามบินแม่ฟ้าหลวง จ.เชียงราย ในวันที่ 5 มกราคม 2566	นายฉิงษา เกล็ดสงฆา	9/1/2023	70704	99663001	KB7169	66206PE0140		2,050.00
รวม							15,025.00	137,560.00
3.3 ค่าเช่ารถยนต์								
รวม							-	-
3.4 ค่าเช่าเครื่องถ่ายเอกสาร/ค่าเช่าเครื่องพิมพ์								
ค่าเช่าเครื่องถ่ายสี เดือนตุลาคม 2565		4/10/2022	70704	90158007	SCB0097	66206PS0001		14,967.48
ค่าเช่าเครื่องถ่ายสี เดือนพฤศจิกายน 2565		4/10/2022	70704	90158007	SCB0097	66206PS0001.1		16,000.00
ค่าเช่าเครื่องถ่ายสี เดือนธันวาคม 2565		4/10/2022	70704	90158007	SCB0097	66206PS0001.2		16,000.00
ค่าเช่าเครื่องถ่ายสี เดือนมกราคม 2566		4/10/2022	70704	90158007	SCB0097	66206PS0001	16,000.00	
ค่าเช่าเครื่องถ่ายสี เดือนกุมภาพันธ์ 2566		4/10/2022	70704	90158007	SCB0097	66206PS0001	16,000.00	
ค่าเช่าเครื่องถ่ายสี เดือนมีนาคม 2566		4/10/2022	70704	90158007	SCB0097	66206PS0001	16,000.00	
ค่าเช่าเครื่องถ่ายสี เดือนเมษายน 2566		4/10/2022	70704	90158007	SCB0097	66206PS0001	16,000.00	
ค่าเช่าเครื่องถ่ายสี เดือนพฤษภาคม 2566		4/10/2022	70704	90158007	SCB0097	66206PS0001	16,000.00	
ค่าเช่าเครื่องถ่ายสี เดือนมิถุนายน 2565		4/10/2022	70704	90158007	SCB0097	66206PS0001	16,000.00	
ค่าเช่าเครื่องถ่ายสี เดือนกรกฎาคม 2566		4/10/2022	70704	90158007	SCB0097	66206PS0001	16,000.00	
ค่าเช่าเครื่องถ่ายสี เดือนสิงหาคม 2566		4/10/2022	70704	90158007	SCB0097	66206PS0001	16,000.00	
ค่าเช่าเครื่องถ่ายสี เดือนกันยายน 2566		4/10/2022	70704	90158007	SCB0097	66206PS0001	16,000.00	
ค่าเช่าเครื่องถ่ายสี เดือนตุลาคม 2565		4/10/2022	70704	90158007	SCB0097	66206PS0002		19,644.60
ค่าเช่าเครื่องถ่ายสี เดือนพฤศจิกายน 2565		4/10/2022	70704	90158007	SCB0097	66206PS0002.1		21,000.00
ค่าเช่าเครื่องถ่ายสี เดือนธันวาคม 2565		4/10/2022	70704	90158007	SCB0097	66206PS0002.2		21,000.00
ค่าเช่าเครื่องถ่ายสี เดือนมกราคม 2566		4/10/2022	70704	90158007	SCB0097	66206PS0002	21,000.00	

แบบรายงานค่าใช้จ่าย เงินรับฝาก-โครงการผลิตแพทย์เพิ่มเพื่อชาวชนบท ปีงบประมาณ พ.ศ.2566

ณ วันที่ 31 มกราคม 2566

ประเภทรายจ่าย	ชื่อผู้เบิก	วันที่งบประมาณ	กองทุน	รหัสโครงการ	วิเคราะห์	เลขที่เอกสาร	ใบสั่งซื้อ	เกิดขึ้นจริง
ค่าเช่าเครื่องถ่ายเอกสาร เคียมมกราคม 2566		4/10/2022	70704	90158007	SCB0097	66206PS0002	21,000.00	
ค่าเช่าเครื่องถ่ายเอกสาร เคียมมิถุนายน 2566		4/10/2022	70704	90158007	SCB0097	66206PS0002	21,000.00	
ค่าเช่าเครื่องถ่ายเอกสาร เคียมกรกฎาคม 2566		4/10/2022	70704	90158007	SCB0097	66206PS0002	21,000.00	
ค่าเช่าเครื่องถ่ายเอกสาร เคียมสิงหาคม 2566		4/10/2022	70704	90158007	SCB0097	66206PS0002	21,000.00	
ค่าเช่าเครื่องถ่ายเอกสาร เคียมกันยายน 2566		4/10/2022	70704	90158007	SCB0097	66206PS0002	21,000.00	
ค่าเช่าเครื่องถ่ายเอกสาร เคียมตุลาคม 2566		4/10/2022	70704	90158007	SCB0097	66206PS0002	21,000.00	
ค่าเช่าเครื่องถ่ายเอกสาร เคียมธันวาคม 2566		4/10/2022	70704	90158007	SCB0097	66206PS0002	21,000.00	
		4/10/2022	70704	90158007	SCB0097	66206PS0002	21,000.00	
รวม							333,000.00	108,612.08
3.5 ค่าบำรุงสมาชิก								
รวม								
3.6 เงินสมทบค่าเบี้ยประกันสังคม								
ขอเบิกเงินสมทบค่าเบี้ยประกันสังคม ลูกจ้างชั่วคราวประจำเดือนตุลาคม 2565		19/10/2022	70704	99664001	KT87169	66206PE0008		4,860.00
ขอเบิกเงินสมทบค่าเบี้ยประกันสังคม ลูกจ้างชั่วคราวประจำเดือนพฤศจิกายน 2565		14/11/2022	70704	99664001	KT87169	66206PE0034		4,860.00
ขอเบิกเงินสมทบค่าเบี้ยประกันสังคม ลูกจ้างชั่วคราวประจำเดือนธันวาคม 2565		13/12/2022	70704	99664001	KT87169	66206PE0052		4,860.00
ขอเบิกเงินสมทบค่าเบี้ยประกันสังคม ลูกจ้างชั่วคราวประจำเดือนมกราคม 2566		16/1/2023	70704	99664001	KT87169	66206PE0145		8,100.00
รวม								22,680.00
3.7 ค่าจ่ายเอกสารพิมพ์งานพิมพ์เขียว/เข้าปกเขียนเล่ม								
ขอเบิกค่าจ้างทำโปสเตอร์ เพื่อใช้ในการประชุมวิชาการแพทยศาสตร์ CPRIOD 2022 ในระหว่างวันที่ 7 -9 พ.ย 65	นางสาวณัฏฐิณี ตัญญาภรณ์	29/11/2022	70704	99663001	KT87169	66206PE0039		650.00
ใช้จ้างถ่ายเอกสารสื่อประชาสัมพันธ์คณะแพทยศาสตร์ เพื่อใช้เป็นการประชาสัมพันธ์คณะแพทยศาสตร์	นางสาวศศิธสา ช่างหล่อ	23/11/2022	70704	99663001	KT87169	66206PS0014		10,000.00
รวม								10,650.00
3.8 ค่าใช้ของอื่นๆ								
ขอเบิกเงินค่าใช้จ้างในการประชุมคณะกรรมการประจำคณะแพทยศาสตร์ ครั้งที่ 10/2565 ในวันที่ 20 ตุลาคม 2565	นายพิสิทธิ์ สัมภินดา	11/10/2022	70704	99663001	KT87169	66206PA0007		4,500.00
ขอเบิกเงินค่าใช้จ้างในการประชุมคณะกรรมการประจำคณะแพทยศาสตร์ ครั้งที่ 11/2565 ในวันที่ 16 พฤศจิกายน 2565	นางสาวณิวิธชา วัฒนารักษ์	9/11/2022	70704	99663001	KT87169	66206PA0023		4,050.00
ขอเบิกค่าใช้จ้างในการประชุมคณะกรรมการประจำคณะแพทยศาสตร์ ครั้งที่ 12/2565 ในวันที่ 18 มกราคม 2566	นางสาวณิวิธชา วัฒนารักษ์	25/1/2023	70704	99663001	KT87169	66206PE0152	4,500.00	
ขอเบิกค่าใช้จ้างในการประชุมคณะกรรมการประจำคณะแพทยศาสตร์ ครั้งที่ 13/2565 ในวันที่ 21 ธันวาคม 2565	นางสาวณิวิธชา วัฒนารักษ์	25/12/2022	70704	99663001	KT87169	66206PE0151	1,400.00	
รวม							5,900.00	8,550.00
ยอดรวม							380,563.00	384,112.08
4. ค่าพัฒนาบุคลากร								
ขอเบิกตรง ในการเข้าร่วมฝึกปฏิบัติงาน ในระหว่างวันที่ 23 ก.ย. -2 ต.ค. 65	นายจิรวงศ์ ศรีสมบุรณ์	18/10/2022	70704	99664001	KT87169	66206PE0005		14,420.00
ขอเบิกตรง ในการเข้าร่วมฝึกอบรมระยะสั้น ระหว่างวันที่ 17 ก.ย. - 2 ต.ค. 2565	นายวิศิษฐ์ ประดาดะจง	4/10/2022	70704	99664001	KT87169	66206PE0002		19,190.00
ขอเบิกตรง ในการเดินทางไปปฏิบัติงานเข้าร่วมการประชุมวิชาการ TOSSM & APKASS 2022 ในระหว่างวันที่ 28 ก.ย. ถึง 2 ต.ค. 2565	นายวรินทร์ วรคำรัมย์ไทย	18/10/2022	70704	99664001	KT87169	66206PE0004		8,850.00
ขอเบิกเงินเพื่อเป็นสงข. ในการเดินทางไปร่วมประชุมวิชาการ The 5th ThaiPOG -PSM Meeting ในระหว่างวันที่ 7 -10 ตุลาคม 2565	นาย ธนุ ศิวศิริเจริญ	4/10/2022	70704	99664001	KT87169	66206PA0001		7,430.00
ขอเบิกตรง ในการเข้าร่วมอบรมเชิงปฏิบัติการ การจัดทำสื่อการเรียนการสอนโมดูลตรวจที่ 21 ค่าอบรมออนไลน์ ในวันที่ 20-21 ตุลาคม 2565	นายพรสิทธิ์ สุคนธ์	27/10/2022	70704	99664001	KT87169	66206PE0012		1,500.00
ขอเบิกตรง ในการเข้าร่วมประชุมวิชาการประจำปี 44th RCOSI Meeting ในวันที่ 20-24 ต.ค. 65	นายผู้สิทธิ์ ธาราทิพย์กุล	9/11/2022	70704	99664001	KT87169	66206PE0017		8,890.00
ขอเบิกเงินเพื่อเป็นสงข. ในการเดินทางไปร่วมประชุมวิชาการครั้งที่ 48 ในวันที่ 22 -27 พ.ย. 2565	นายจิรวงศ์ ศรีสมบุรณ์	8/11/2022	70704	99664001	KT87169	66206PA0022		17,312.00
ขอเบิกเงินเพื่อเป็นสงข. ในการเข้าร่วมโครงการอบรมเรื่องการสร้างสื่อการสอนด้วย AR ในระหว่างวันที่ 10-15 พฤศจิกายน 2565	นายพรสิทธิ์ สุคนธ์	3/11/2022	70704	99664001	KT87169	66206PA0020		12,638.00

แบบรายงานค่าใช้จ่าย เงินรับฝาก-โครงการผลิตแพทย์เพิ่มเพื่อชาวชนบท ปีงบประมาณ พ.ศ.2566

ณ วันที่ 31 มกราคม 2566

ประเภทรายจ่าย	ชื่อผู้เบิก	วันที่งบประมาณ	กองทุน	รหัสโครงการ	วิเคราะห์	เลขที่เอกสาร	ใบสั่งซื้อ	เกิดขึ้นจริง
ขอเบิกคชช. ในการเข้าร่วมอบรมเชิงปฏิบัติการ ในระหว่างวันที่ 2 -4 พ.ย.2565 ผ่านระบบออนไลน์	นายวรัญญู เจริญไพศาล	28/11/2022	70704	99664001	KT87169	66206PE00036		3,900.00
ขอเบิกเงินเพื่อเป็นคชช. ในการเดินทางไปเข้าร่วมประชุมวิชาการ The APOCP 11 ในวันที่ 6 -10 ธ.ค. 65	นางสาววิภาวรา ปรามภาสวัต	23/11/2022	70704	99664001	KT87169	66206PA00029		42,559.34
ขอเบิกเงินเพื่อเป็นคชช. ในการเข้าร่วมงานประชุมวิชาการโลกวิทยุฯ เชียงใหม่ ในระหว่าง 22 -26 ธันวาคม 2565	นาย ธนุ ตั้งศรีเจริญ	13/12/2022	70704	99664001	KT87169	66206PA00039		2,400.00
เดินทางไปปฏิบัติหน้าที่เข้าร่วมประชุมเชิงปฏิบัติการ ณ คณะแพทยศาสตร์ มหาวิทยาลัยเชียงใหม่ ในระหว่างวันที่ 30 พฤศจิกายน 2565 - 2 ธันวาคม 2565	นายวราภรณ์ วรสารมณีโย	9/12/2022	70704	99664001	KT87169	66206PE00049		2,100.00
ขอเบิกคชช. ในการเข้าร่วมประชุมวิชาการมหกรรมคุณภาพมาตรฐานห้องปฏิบัติการระดับชาติ ครั้งที่ 11 ในวันที่ 26 -30 พ.ย.2565	นางจารุพัทธ์ ศศิธรปาน	21/12/2022	70704	99664001	KT87169	66206PE00053		2,070.00
ขอเบิกเงินเพื่อเป็นคชช. ในการเข้าร่วมอบรมเชิงปฏิบัติการในวันที่ 2-5 ม.ค. 66	พญ.สิริลลิตา เถลิงศก	10/12/2022	70704	99664001	KT87169	66206PA00041	9,960.00	
ขอเบิกคชช. ในการเข้าร่วมประชุมวิชาการ เรื่อง Authentic Rodology ระหว่างวันที่ 7-10 ธ.ค. 65	นายสุทธสิริวัฒน์ เจริญนครกุล	19/12/2022	70704	99664001	KT87169	66206PE00056		3,700.00
ขอเบิกเงินเพื่อเป็นคชช. เข้าร่วมประชุมวิชาการเรื่อง Best practice in Biosci ในวันที่ 10-13 ธ.ค. 65	นายจักรพัทธ์ ศศิธรปาน	19/12/2022	70704	99664001	KT87169	66206PE00055		1,758.00
ขอเบิกคชช. ในการเข้าร่วมประชุมวิชาการ (ACS 2022) ในระหว่างวันที่ 22 -25 พ.ย. 65	น.ส.ศุภาณี วิวัฒน์กลางรัฐ	9/1/2023	70704	99664001	KT87169	66206PE00134		20,052.00
ขอเบิกเงินเพื่อเป็นคชช. ในการเดินทางไปเข้าร่วมประชุมวิชาการ CMU-Orthopaedic ในวันที่ 21-24 ธ.ค. 65	นายวราภรณ์ วรสารมณีโย	9/1/2023	70704	99664001	KT87169	66206PE00137		1,800.00
ขอเบิกเงินคชช. ในการเข้าร่วมอบรมหลักสูตร (BSAR 2023) ในวันที่ 7 -9 มกราคม 2566	นายฐิติพันธ์ ชาราพิทยกุล	16/1/2023	70704	99664001	KT87169	66206PE00146		10,320.00
ขอเบิกคชช. เข้าร่วมประชุมวิชาการ Sreng Aesthetic Platform ในวันที่ 11 -17 ม.ค.66	น.ส.ณภัช พงศบางโพธิ์	24/1/2023	70704	99664001	KT87169	66206PE00149	10,994.00	
รวม							20,954.00	180,489.34
5.ค่าวัสดุ								
ค่าวัสดุสำนักงาน		24/11/2022	70704	90158007	SC80097	66206P00005		65,690.00
จัดซื้อวัสดุสำนักงาน เพื่อใช้ในการปฏิบัติงานภายในคณะแพทยศาสตร์	พจก.พระยา โยธะ แอนด์เซอร์วิส	13/12/2022	70704	90158007	SC80097	66206P00006		19,600.00
จัดจ้างสำหรับรายงาผู้บริหาร	JK	12/1/2023	70704	90158007	SC80097	66206PS00019	8,250.00	
ยอดรวม							8,250.00	85,290.00
5.ค่าสาธารณูปโภค								
ขอเบิกค่าใช้บริการไปรษณีย์ฝากส่งจดหมาย พัสดุ และไปรษณีย์ภัณฑ์ประจำเดือนตุลาคม 2565	บริษัท ไปรษณีย์ไทย จำกัด	14/11/2022	70704	99663001	KT87169	66206PE00030		2,341.00
ขอเบิกค่าใช้บริการไปรษณีย์ฝากส่งจดหมาย พัสดุ และไปรษณีย์ภัณฑ์ประจำเดือนพฤศจิกายน 2565	บริษัท ไปรษณีย์ไทย จำกัด	15/12/2022	70704	99663001	KT87169	66206PE00046		735.00
ขอเบิกค่าใช้บริการไปรษณีย์ฝากส่งจดหมาย พัสดุ และไปรษณีย์ภัณฑ์ประจำเดือนธันวาคม 2565	บริษัท ไปรษณีย์ไทย จำกัด	19/1/2023	70704	99663001	KT87169	66206PE00139		407.00
ยอดรวม							-	3,483.00
6.ครุภัณฑ์ ที่ดิน และสิ่งก่อสร้าง								
6.1 ครุภัณฑ์ไฟฟ้าและวิทยุ								
ลำโพงเคลื่อนที่พร้อมไมโครโฟนไร้สายจำนวน 4 เครื่อง	ห้างหุ้นส่วนจำกัด เชียงรายเทคโนโลยีคอม	15/11/2022	70704	90158007	SC80097	66206P00001		75,600.00
6.2 ครุภัณฑ์คอมพิวเตอร์								
เครื่องพิมพ์เลเซอร์ 1 เครื่อง	พจก.เชียงรายเทคโนโลยีคอม	14/11/2022	70704	90158007	SC80097	66206P00002		14,990.00
เครื่องคอมพิวเตอร์ 2 เครื่อง เพื่อใช้ในการปฏิบัติงานภายในคณะแพทยศาสตร์	พจก.เชียงรายเทคโนโลยีคอม	1/12/2022	70704	90162001	SC80097	66206P00007		49,980.00
ยอดรวม							-	140,570.00
7.อุดหนุนทั่วไป โครงการต่างๆ								
ขอเบิกเงินเพื่อเป็นคชช. ในโครงการส่งเสริมกิจกรรมวิชาการสำหรับแพทย์ฯ ในวันที่ 25-27 ตุลาคม 2565	นายณัฐพงษ์ ภิรมย์	11/10/2022	70704	99663001	KT87169	66206PA00008		28,650.00
ขอเบิกเงินเพื่อเป็นคชช. ในโครงการพัฒนาศักยภาพพื้นฐานของวิทยุศาสตร์ฯ ในระหว่างวันที่ 25-28 ตุลาคม และ 31 ตุลาคม 2 พฤศจิกายน 2565	นายศรีบุญ พิชัยยา	11/10/2022	70704	99663001	KT87169	66206PA00009		21,000.00
เพื่อใช้ในการโครงการประเมิน EBPX ภายในคณะแพทยศาสตร์	นางสาวสิริลลิตา ช่างหล่อ (ร้านเกียรติเมสชาติ)	10/10/2022	70704	99663001	KT87169	66206PS00003		9,700.00
ขอเบิกเงินเพื่อเป็นคชช. ในโครงการกาณ์กีฬฯ ในวันที่ 6 พ.ย.2565	นายวราภรณ์ วรสารมณีโย	20/10/2022	70704	99663001	KT87169	66206PA00011		47,520.00

แบบรายงานค่าใช้จ่าย เงินรับฝาก-โครงการผลิตแพทย์เพิ่มเพื่อชาวชนบท ปีงบประมาณ พ.ศ.2566

ณ วันที่ 31 มกราคม 2566

ประเภทรายจ่าย	ชื่อผู้เบิก	วันที่งบประมาณ	กองทุน	รหัสโครงการ	วิเคราะห์	เลขที่เอกสาร	ใบสั่งซื้อ	เกิดขึ้นจริง
ขอเบิกเงินเพื่อเป็นคชง. ในการดำเนินงานโครงการสอบประมวลผลความรู้แบบชุด Comprehensive test ในระหว่างวันที่ 11,15,17-18 และ 24-25 พ.ย.2565	นางสาวพรพรรณณี ชีวรวัฒน์	25/10/2022	70704	99663001	KT87169	66206PA0013		9,125.00
ขอเบิกเงินเพื่อเป็นคชง. ในการเดินทางนำวัสดุส่วนโครงการเพื่อสร้างเตียงแพทย์ ในวันที่ 18-20 พ.ย.2565	นายทวีบุญ เจริญนิเทศ	26/10/2022	70704	99663001	KT87169	66206PA0015		45,630.00
ขอเบิกคชง. ในการประชุมหรือความพร้อมการประชุมคุณภาพการศึกษา (Edex) ในวันที่ 11 ตุลาคม 2565	นายศรัณยู พิธิโยธา	28/10/2565	70704	99663001	KT87169	66206PE0013		7,500.00
ขอเบิกเงินเพื่อเป็นคชง. ในโครงการส่งเสริมกิจกรรมวิชาการสำหรับแพทย์ฯ ในวันที่ 17 และ 19 ตุลาคม 2565 (99663001)	นางสาวนริศรา ญาติอยู่ไกล	10/10/2022	70704	99663001	KT87169	66206PA0005		15,000.00
ขอเบิกเงินเพื่อเป็นคชง. โครงการประเมิน EdPEs ภายในระดับคณะ ประจำปีการศึกษา 2565 ในวันที่ 18 ตุลาคม 2565	นางสาวนริศรา ญาติอยู่ไกล	10/10/2022	70704	99663001	KT87169	66206PA0004		28,728.00
ขอเบิกเงินเพื่อเป็นคชง. ในโครงการเตรียมความพร้อมสอบ National License ขึ้นสอนที่ 1 ในระหว่างวันที่ 30 -31 ตุลาคม 2565	นายสิงหา เกตุพิทยา	25/10/2022	70704	99663001	KT87169	66206PA0014		13,500.00
ขอเบิกเงินเพื่อเป็นคชง. ในโครงการจัดสอบ Comprehensive Test ประจำปี 2565	นายแพทย์ธีรเดช พันธุ์พัฒน์กุล	9/11/2022	70704	99663001	KT87169	66206PE0020		1,100.00
ขอเบิกเงินเพื่อเป็นคชง. ในโครงการจัดสอบ Comprehensive Test ประจำปี 2565	นายพงศกร พึ่งสุท	9/11/2022	70704	99663001	KT87169	66206PE0021		1,000.00
ขอเบิกเงินเพื่อเป็นคชง. ในโครงการจัดสอบ Comprehensive Test ประจำปี 2565	นาย ธนุ ตั้งศรีเจริญ	9/11/2022	70704	99663001	KT87169	66206PE0023		500.00
ขอเบิกเงินเพื่อเป็นคชง. ในโครงการจัดสอบ Comprehensive Test ประจำปี 2565	นายฐิติพันธ์ อาราศิษฏกุล	2/11/2022	70704	99663001	KT87169	66206PE0022		1,000.00
ขอเบิกเงินเพื่อเป็นคชง. ในโครงการจัดสอบ Comprehensive Test ประจำปี 2565	นางสาวกัญญา ไชยศรี	9/11/2022	70704	99663001	KT87169	66206PE0025		1,000.00
ขอเบิกเงินเพื่อเป็นคชง. ในโครงการจัดสอบ Comprehensive Test ประจำปี 2565	นายวชิรวิชญ์ เต็มใจรุ่งเรือง	9/11/2022	70704	99663001	KT87169	66206PE0024		100.00
ขอเบิกเงินเพื่อเป็นคชง. ในโครงการจัดสอบ Comprehensive Test ประจำปี 2565	ทนายภรณ์กร ใจชัย	9/11/2022	70704	99663001	KT87169	66206PE0026		6,000.00
ขอเบิกเงินเพื่อเป็นคชง. ในโครงการส่งเสริมกิจกรรมวิชาการสำหรับแพทย์ฯ ในวันที่ 7 พ.ย. 2565	นางสาวนริศรา ญาติอยู่ไกล	1/11/2022	70704	99663001	KT87169	66206PA0017		7,350.00
ขอเบิกเงินเพื่อเป็นคชง. ในโครงการสอบความรู้แบบชุด National License ขึ้นสอนที่ 1 ในระหว่างวันที่ 22 -24 พฤศจิกายน 2565	นายสิงหา เกตุพิทยา	14/11/2022	70704	99663001	KT87169	66206PA0025		18,000.00
ขอเบิกเงินเพื่อเป็นคชง. ในการดำเนินงานโครงการประชุมวิชาการประจำปีคณะแพทยศาสตร์ ในวันที่ 24-25 พ.ย.2565	นายอภิสิทธิ์ ศรีวิชา	14/11/2022	70704	90158007	5CB0097	66206PA0026	134,180.00	
ขอเบิกเงินเพื่อเป็นคชง. ในการดำเนินงานโครงการสู่ห้องศัลยกรรมศึกษา ปีการศึกษา 2565 ในวันที่ 9 ธันวาคม 2565	นายจรัสวัฒน์ เตมียะบุตร	28/11/2022	70704	99663001	KT87169	66206PA0031	44,000.00	
ขอเบิกเงินอุดหนุนโครงการวิจัย (สัญญาผลที่ MD66-04)	นางสาววิญญา ประภาสชาติ	30/11/2022	70704	90158007	5CB0097	66206PE0042		75,000.00
ขอเบิกเงินอุดหนุนโครงการวิจัย (สัญญาผลที่ MD66-01)	นายสุชาติวัฒน์ ใจเย็นตระกูล	30/11/2022	70704	90158007	5CB0097	66206PE0040		75,000.00
ขอเบิกเงินอุดหนุนโครงการวิจัย (สัญญาผลที่ MD66-03)	นายพชรชัย สุธแสน	30/11/2022	70704	90158007	5CB0097	66206PE0041		75,000.00
ขอเบิกเงินเพื่อเป็นคชง. ในโครงการส่งเสริมกิจกรรมวิชาการสำหรับแพทย์ฯ ในวันที่ 14 พ.ย. 2565	นางสาวนิลพร โขมไชยา	9/11/2022	70704	99663001	KT87169	66206PA0018		8,700.00
ค่า Backstage โครงการประชุมวิชาการประจำปีคณะแพทยศาสตร์	สายพริ้ม	11/11/2022	70704	90158007	5CB0097	66206PS0008		40,000.00
ค่าเอกสาร โครงการประชุมวิชาการประจำปีคณะแพทยศาสตร์	J.K	11/11/2022	70704	90158007	5CB0097	66206PS0010	5,000.00	
ค่าเอกสารที่ โครงการประชุมวิชาการประจำปีคณะแพทยศาสตร์	J.K	11/11/2022	70704	90158007	5CB0097	66206PS0011		30,000.00
ค่าเอกสารจาก โครงการประชุมวิชาการประจำปีคณะแพทยศาสตร์	J.K	11/11/2022	70704	90158007	5CB0097	66206PS0012		40,000.00
ค่าเอกสารจาก โครงการประชุมวิชาการประจำปีคณะแพทยศาสตร์	J.K	11/11/2022	70704	90158007	5CB0097	66206PS0013		5,000.00
ขอเบิกเงินเพื่อเป็นคชง. ในโครงการส่งเสริมกิจกรรมวิชาการสำหรับแพทย์ฯ ในวันที่ 19-21 ธันวาคม 2565	นางสาวนริศรา ญาติอยู่ไกล	7/12/2022	70704	99663001	KT87169	66206PA0033		18,000.00
ขอเบิกเงินเพื่อเป็นคชง. ในโครงการส่งเสริมกิจกรรมวิชาการสำหรับแพทย์ฯ ในวันที่ 14-15 ธันวาคม 2565	นายณัฐพงษ์ กิจพงษ์	28/12/2022	70704	99663001	KT87169	66206PA0034		9,150.00
ขอเบิกเงินเพื่อเป็นคชง. สำหรับโครงการบริหารแผนการดำเนินงานผลิตบุคลากรคณะแพทยศาสตร์ปีการศึกษา 2565 ในวันที่ 15 -16 ธันวาคม 2565	พญ.สิริสวัสดิ์ เกลี้ยงยศ	7/12/2022	70704	99663001	KT87169	66206PA0035	155,066.00	
ขอเบิกเงินเพื่อเป็นคชง. ในโครงการส่งเสริมกิจกรรมวิชาการสำหรับแพทย์ฯ ในวันที่ 30 พฤศจิกายน 2565	นางสาวนริศรา ญาติอยู่ไกล	15/12/2022	70704	99663001	KT87169	66206PE0045		9,150.00
ขอเบิกเงินเพื่อเป็นคชง. ในโครงการเตรียมความพร้อมสอบ National License ขึ้นสอนที่ 1 ในระหว่างวันที่ 13-14 ,20-21 และ 26 ธันวาคม 2565	นายสิงหา เกตุพิทยา	7/12/2022	70704	99663001	KT87169	66206PA0036		22,500.00
ขอเบิกเงินเพื่อเป็นคชง. ในโครงการส่งเสริมกิจกรรมวิชาการสำหรับแพทย์ฯ ในวันที่ 7 ธันวาคม 2565	นางสาวนริศรา ญาติอยู่ไกล	8/12/2022	70704	99663001	KT87169	66206PE0047		9,000.00
จัดจ้างท่าเรือสำหรับผู้เข้าร่วมโครงการ เพื่อใช้ในโครงการบริหารแผนการดำเนินงานผลิตบุคลากรคณะแพทยศาสตร์ปีการศึกษา2565	นางสาวสุภาวดีรัตน์ คำสีอ่อน	26/12/2022	70704	99663001	KT87169	66206PS0017		30,000.00
ขอเบิกเงินอุดหนุนโครงการวิจัย (สัญญาผลที่ MD66-02)	นาย ธนุ ตั้งศรีเจริญ	15/12/2022	70704	90158007	5CB0097	66206PE0054		75,000.00
จัดจ้างท่าเรือสำหรับผู้เข้าร่วมโครงการ เพื่อใช้ในโครงการสู่ห้องศัลยกรรมศึกษาขึ้นสอนที่ผลิตคณะแพทยศาสตร์ ประจำปีการศึกษา2565	นายเบญจมาศ บุญพร (เจ้าพระศรีศัล โสภนดา)	1/12/2022	70704	99663001	KT87169	66206PS0015		26,000.00
ขอเบิกเงินเพื่อเป็นค่าใช้จ่ายในโครงการสัญญาผลที่ 28 พ.ค. 65	นายพิทักษ์ สันนิศดา	20/12/2022	70704	99663001	KT87169	66206PA0044		59,550.00
ขอเบิกเงินเพื่อเป็นคชง. ในโครงการส่งเสริมกิจกรรมวิชาการสำหรับแพทย์ฯ ในวันที่ 6-11 มกราคม 2566	นางสาวนิลพร โขมไชยา	19/12/2022	70704	99663001	KT87169	66206PA0043		17,100.00
ขอเบิกเงินเพื่อเป็นคชง. ในโครงการส่งเสริมกิจกรรมวิชาการสำหรับแพทย์ฯ ในวันที่ 23 , 26 ,27 และ 29 ธันวาคม 2565	นายณัฐพงษ์ กิจพงษ์	19/12/2022	70704	99663001	KT87169	66206PA0042		27,150.00
ค่าจ้างรถที่ แลส ดี และเสียง เพื่อใช้ในโครงการสู่ห้องศัลยกรรมศึกษาขึ้นสอนที่ผลิตคณะแพทยศาสตร์	นายสิริพงษ์ สุระตะ	1/12/2022	70704	99663001	KT87169	66206PS0016		18,000.00
ขอเบิกเงินเพื่อเป็นคชง. ในการเดินทางปฏิบัติหน้าที่โครงการเสริมแพทย์ฯ ในวันที่ 5-9 มกราคม 2566	นายทวีบุญ เจริญนิเทศ	21/12/2022	70704	99663001	KT87169	66206PA0045	310,200.00	

แบบรายงานการใช้จ่าย เงินรับฝาก-โครงการผลิตแพทย์เพิ่มเพื่อชาวชนบท ปีงบประมาณ พ.ศ.2566

ณ วันที่ 31 มกราคม 2566

ประเภทรายจ่าย	ชื่อผู้เบิก	วันถึงประมาณ	กองทุน	รหัสโครงการ	วิเคราะห	เลขที่เอกสาร	ใบตั้งชื่อ	เกิดเงินจริง
ขอเบิกเงินเพื่อเป็นคชจ.ในโครงการจัดสอบ Comprehensive Test ประจำปี 2565 ชั้นปีที่ 3		21/12/2022	70704	99663001	KT87169	66206PE0059-119		65,200.00
ขอเบิกเงินเพื่อเป็นคชจ. ในการเดินทางปฏิบัติงานโครงการเริ่มสมัครใหม่ ในวันที่ 5-9 มกราคม 2566 (เพิ่มเติม)	นายทวีบุญ เจริญโชคาส	28/12/2022	70704	99663001	KT87169	66206PA0048	310,611.00	
ขอเบิกเงินเพื่อเป็นคชจ. ในโครงการส่งเสริมกิจกรรมวิชาการสำหรับแพทย์ฯ ในวันที่ 12 และ 16 มกราคม 66	นางสาววิศรดา ญาคิออยู่ไกล	5/1/2023	70704	99663001	KT87169	66206PA0053	17,550.00	
ขอเบิกเงินเพื่อเป็นคชจ. ค่าใช้จ่ายสำหรับการประชุมวิชาการหรือสอบในโครงการจัดสอบประมวลผลความรู้รอบเขต Comprehensive test ในวันที่ 17 และ 24-27 มค 66	นายศรันชญ์ พิธิธยา	5/1/2023	70704	99663001	KT87169	66206PA0052	92,500.00	
ขอเบิกเงินเพื่อเป็นคชจ. ในโครงการอาจารย์ที่ปรึกษาพบนิสิต ภาคเรียนที่ 2/2565 ในวันที่ 16 -17 มกราคม 2566	ว่าที่ร้อยตรีพงษ์วัฒน์ พันธุ์ศิริ	10/1/2023	70704	99663001	KT87169	66206PA0057	25,000.00	
ขอเบิกเงินเพื่อเป็นคชจ. สำหรับโครงการอบรมผลการดำเนินงานหลักสูตรคณะแพทยศาสตร์ปีการศึกษา 2565 ในวันที่ 19 -20 มกราคม 2566	นายธัญพงษ์ กิจพงษ์	10/1/2023	70704	99663001	KT87169	66206PA0056	220,000.00	
ขอเบิกเงินเพื่อเป็นคชจ. ในการดำเนินโครงการค่ายอาสาแพทย์ศาสตร์ ครั้งที่ 6 ในวันที่ 20 -22 มค 66	นายวงศ์วัฒน์ เหมียบบุตร	9/1/2023	70704	99663001	KT87169	66206PA0054	75,400.00	
ขอเบิกเงินเพื่อเป็นคชจ. ในโครงการส่งเสริมกิจกรรมวิชาการสำหรับแพทย์ฯ ในวันที่ 23-24 และ 26 มกราคม 2566	นางสาวณิรัชดา วันมหาชัย	10/1/2023	70704	99663001	KT87169	66206PA0058	27,000.00	
ขอเบิกค่าตอบแทนกรรมการคุมสอบ โครงการจัดสอบประมวลผลความรู้รอบเขต Comprehensive test ปีการศึกษา 2565 นิสิตแพทย์ชั้นปีที่ 6 ในวันที่ 24 ม.ค.2566		12/1/2023	70704	99663001	KT87169	66206PE0141		1,500.00
ขอเบิกค่าตอบแทนกรรมการคุมสอบ โครงการจัดสอบประมวลผลความรู้รอบเขต Comprehensive test ปีการศึกษา 2565 นิสิตแพทย์ชั้นปีที่ 6 ในวันที่ 24 ม.ค.2566		12/1/2023	70704	99663001	KT87169	66206PE0142		1,000.00
ขอเบิกเงินเพื่อเป็นคชจ.ในโครงการเตรียมความพร้อมสอบ NL วันที่ 17-18 และ 24-25 มกราคม 2566	นางสาวสิริกร สาททอง	17/1/2023	70704	99663001	KT87169	66206PA0060	18,000.00	
ขอเบิกเงินเพื่อเป็นคชจ. ในโครงการออกหน่วยบริการสุขภาพ ในวันที่ 21 ม.ค. 66	นางสาวเพ็ญนิภา นริวงค์	16/1/2023	70704	90158007	SC80097	66206PA0059	47,800.00	
จัดซื้อวัสดุอุปกรณ์กีฬา เพื่อใช้ในโครงการเริ่มสมัครใหม่	จ้างหุ้นส่วนจำกัดทะเลภาคเครื่องเขียน	25/1/2023	70704	99663001	KT87169	66206PO0009		30,000.00
จัดจ้างทำเสื้อสำหรับผู้เข้าร่วมโครงการ เพื่อใช้ในโครงการค่ายอาสาแพทย์ศาสตร์ ครั้งที่ 6	สภามหาวิทยาลัยบูรพา (ร้านนวมศิลป์โฮม)	25/1/2023	70704	99663001	KT87169	66206PS0021		27,000.00
ขอเบิกเงินเพื่อเป็นคชจ. ในโครงการส่งเสริมกิจกรรมวิชาการสำหรับแพทย์ฯ ในวันที่ 30-31 มกราคม 66	นางสาวณิษฐา โชนไชยา	20/1/2023	70704	99663001	KT87169	66206PA0062	18,000.00	
ขอเบิกเงินเพื่อเป็นคชจ. ในโครงการส่งเสริมสุขภาพบุคลากร ฯ ในวันที่ 31 มค.2566	นายพรชัย สุขแดน	23/1/2023	70704	99663001	KT87169	66206PA0063	64,500.00	
จัดจ้างค่าถ่ายเอกสารและเข้าสัมน เพื่อใช้ในโครงการทบทวนผลการดำเนินงานหลักสูตรคณะแพทยศาสตร์	นางสาวกชกร วงศ์เครือ (ร้านเจเค บุรีรัมย์)	13/1/2023	70704	99663001	KT87169	66206PS0020	17,700.00	
จัดจ้างทำเสื้อในโครงการเริ่มสมัครใหม่	พจก.ทวีชัยเทเลอร์	23/1/2023	70704	99663001	KT87169	66206PS0018		21,280.00
จัดจ้างทำเสื้อ หรือถุง พวงกุญแจในโครงการส่งเสริมสุขภาพบุคลากร ฯ	สนมรเชษฐ์ บุญกร (ร้านนวมศิลป์โฮม)	20/1/2023	70704	99663001	KT87169	66206PS0022	80,600.00	
จ้างพิมพ์ทำเสื้อในโครงการส่งเสริมสุขภาพบุคลากร ฯ	นายชิตพงษ์ สุขะตะ	19/1/2023	70704	99663001	KT87169	66206PS0023	15,000.00	
ยอดรวม							1,754,757.00	1,001,033.00
รวมทั้งสิ้น							2,259,724.00	2,596,847.42

ผู้รายงาน..... *ชิตพงษ์ สุขะตะ*

(นายชิตพงษ์ สุขะตะ)

นักวิชาการแผนและบัญชี

มหาวิทยาลัยพะเยา

รูปแบบจำลองประเภท: 9000

หมายเลข: 10200600 คณะพยาบาลศาสตร์ แผนภาพ: 900000 คณะพยาบาล (ภาควิชาพยาบาล)

รหัสประเภทงาน: 900000 วิชาพยาบาลศาสตร์, เภสัชศาสตร์

รูปแบบ:

งบราย เดือน	รหัส แผน	รหัส ประเภท	ชื่อ รหัสประเภท	รหัสโครงการ	ชื่อโครงการ	จำนวนประเภท	งบประเภท	งบประเภทอื่น	รวมประเภท	ยอดรวม	ยอดรวมอื่น
9000	900000		เภสัชศาสตร์	99663001	เภสัชศาสตร์ - มหาวิทยาลัยพะเยา โครงการสนับสนุนปฏิบัติการพยาบาล จัดการศึกษา 2562	16,439,788.23	0.00	0.00	16,439,788.23	7,965,911.65	1,710,540.00
						16,439,788.23	0.00	0.00	16,439,788.23	7,965,911.65	1,710,540.00
						16,439,788.23	0.00	0.00	16,439,788.23	7,965,911.65	1,710,540.00
						16,439,788.23	0.00	0.00	16,439,788.23	7,965,911.65	1,710,540.00

มหาวิทยาลัยพะเยา

รูปแบบจำลองประเภท: 9000

หมายเลข: 10200600 คณะพยาบาลศาสตร์ แผนภาพ: 900000 คณะพยาบาล (ภาควิชาพยาบาล)

รหัสประเภทงาน: 900000 วิชาพยาบาลศาสตร์, เภสัชศาสตร์

รูปแบบ:

งบราย เดือน	รหัส แผน	รหัส ประเภท	ชื่อ รหัสประเภท	รหัสโครงการ	ชื่อโครงการ	จำนวนประเภท	งบประเภท	งบประเภทอื่น	รวมประเภท	ยอดรวม	ยอดรวมอื่น
9000	900000		เภสัชศาสตร์	90162001	เภสัชศาสตร์ - โครงการสนับสนุนปฏิบัติการพยาบาล ภาควิชาเภสัชศาสตร์ มหาวิทยาลัยพะเยา สาขาเภสัชศาสตร์ ปีที่ 2 - 3 จำนวน 61 คน (SCB891-2-00009-7)	16,692,894.54	0.00	0.00	16,692,894.54	8,538,251.58	0.00
						16,692,894.54	0.00	0.00	16,692,894.54	8,538,251.58	0.00
						16,692,894.54	0.00	0.00	16,692,894.54	8,538,251.58	0.00
						16,692,894.54	0.00	0.00	16,692,894.54	8,538,251.58	0.00

มหาวิทยาลัยพะเยา

รูปแบบจำลองประเภท: 9000

หมายเลข: 10200600 คณะพยาบาลศาสตร์ แผนภาพ: 900000 คณะพยาบาล (ภาควิชาพยาบาล)

รหัสประเภทงาน: 900000 วิชาพยาบาลศาสตร์, เภสัชศาสตร์

รูปแบบ:

งบราย เดือน	รหัส แผน	รหัส ประเภท	ชื่อ รหัสประเภท	รหัสโครงการ	ชื่อโครงการ	จำนวนประเภท	งบประเภท	งบประเภทอื่น	รวมประเภท	ยอดรวม	ยอดรวมอื่น
9000	900000		เภสัชศาสตร์	90158007	เภสัชศาสตร์ - โครงการสนับสนุนปฏิบัติการพยาบาล ภาควิชาเภสัชศาสตร์ มหาวิทยาลัยพะเยา สาขาเภสัชศาสตร์ ปีที่ 2 - 3 จำนวน 61 คน (SCB891-2-00009-7)	27,271,815.40	0.00	0.00	27,271,815.40	23,573,415.23	528,230.00
						27,271,815.40	0.00	0.00	27,271,815.40	23,573,415.23	528,230.00
						27,271,815.40	0.00	0.00	27,271,815.40	23,573,415.23	528,230.00
						27,271,815.40	0.00	0.00	27,271,815.40	23,573,415.23	528,230.00

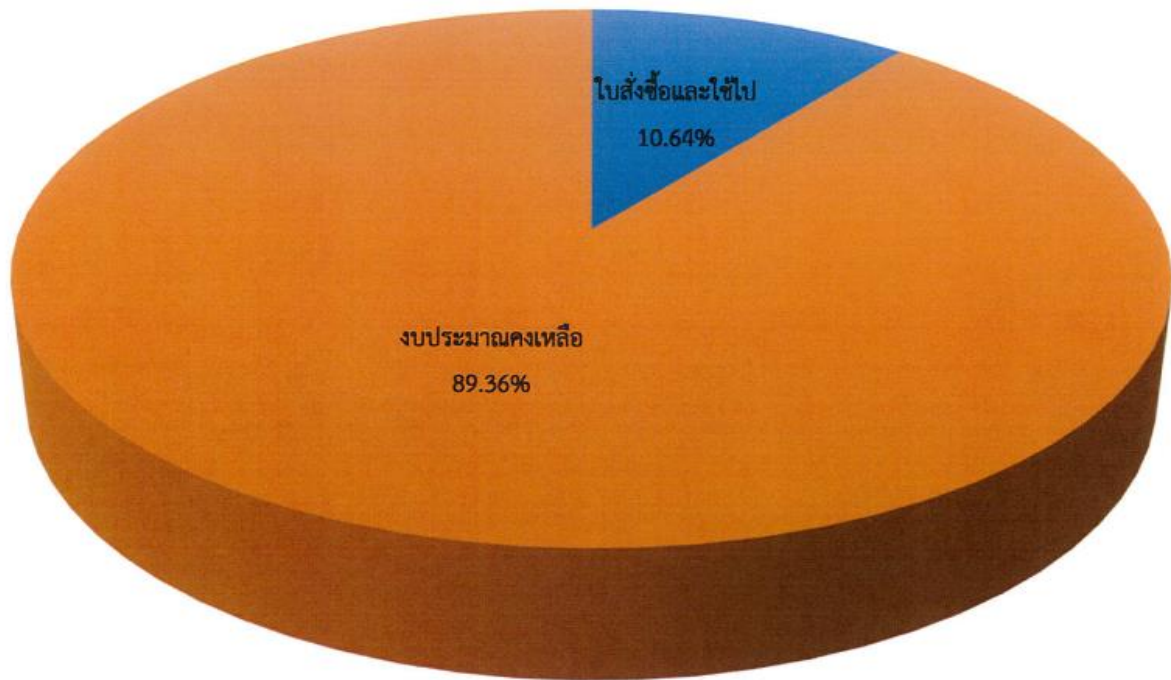

รายการ	จำนวนเงิน	คิดเป็นเปอร์เซ็นต์
งบประมาณตั้งต้น	45,641,871.97	
รวมงบประมาณทั้งสิ้น	45,641,871.97	100.00
งบประมาณใบสั่งซื้อ(ระหว่างเบิก)	2,259,724.00	4.95
งบประมาณใช้ไป	2,596,847.42	5.69
งบประมาณใช้จริงและมูลค่าใบสั่งซื้อ	4,856,571.42	10.64
งบประมาณคงเหลือ	40,785,300.55	89.36

เอกสารประกอบวาระการประชุมที่ 1.3.3



รายงานการประชุม

ฝ่ายบริหาร สำนักงานคณะแพทยศาสตร์ ครั้งที่ 2/2566

วันพุธที่ 8 กุมภาพันธ์ 2566 เวลา 13.30 น. เป็นต้นไป

ณ ห้องประชุมชมพูปันธุ์ทิพย์ ชั้น 2 โรงพยาบาลมหาวิทยาลัยพะเยา

รายนามผู้เข้าร่วมประชุมที่เข้าประชุม ณ ห้องประชุมชมพูปันธุ์ทิพย์

- | | |
|-----------------------------------|--|
| 1. นายแพทย์สุทธิวัฒน์ เจียมตระกูล | รองคณบดีฝ่ายบริหาร |
| 2. นายแพทย์ธนู ตั้งศรีเจริญ | ผู้ช่วยคณบดีฝ่ายนโยบายและพัฒนาคุณภาพองค์กร |
| 3. นายศรัณยู พิชัยยา | รักษาการแทนหัวหน้าสำนักงานคณะแพทยศาสตร์ |
| 4. นายพิทักษ์ ตันนันทา | รักษาการแทนหัวหน้างานบริหารทั่วไป |
| 5. นางสาวชลิตา ยงยิ่ง | นักวิชาการการเงินและบัญชี |
| 6. นางสาวไมพร ใหม่ไชยา | นักวิชาการคอมพิวเตอร์ |
| 7. นางสาวณิรัชดา วันมहाชัย | เจ้าหน้าที่บริหารงานทั่วไป |
| 8. นางสาวภัทราพร ชาญวงนังกูร | เจ้าหน้าที่บริหารงานทั่วไป |
| 9. นางสาวปิยะฉัตร พิชัยยา | เจ้าหน้าที่บริหารงานทั่วไป |
| 10. นางสาววนิดรา หนูตอ | บุคลากร |
| 11. นางสาวณัฐกานต์ นันทโกติน | นักวิชาการพัสดุ |
| 12. นายทัศนพล อ่อนศรี | นักวิเคราะห์นโยบายและแผน |
| 13. นายต่อตระกูล พิธิษฐ์กุล | นักวิชาการการเงินและบัญชี |
| 14. นายศรราม ลาตปะละ | นักวิชาการคอมพิวเตอร์ |
| 15. นางสาววิศรา นนทศตนันท์ | นักวิชาการพัสดุ |
| 16. นายณัฐวุฒิ เครืออินทร์ | พนักงานขับรถ |

รายนามผู้ไม่ได้เข้าร่วมประชุม

1. นายณัฐพงษ์ กีพงษ์

นักวิเคราะห์นโยบายและแผน

เริ่มประชุมเวลา 13.55 น.

ระเบียบวาระที่ 1 เรื่องแจ้งเพื่อทราบ

ระเบียบวาระที่ 1.1 ประธาน แจ้งที่ประชุมทราบ

1.1.1 การประชุมชี้แจงแนวทางในการดำเนินกิจกรรมตัวชี้วัดการพัฒนากายภาพ และสิ่งแวดล้อมตามเกณฑ์ UI Green สู่อการเป็นมหาวิทยาลัยต้นแบบในการสร้างความยั่งยืน (Super KPI)

นายแพทย์สุทธิวัฒน์ เจียมตระกูล ประธานแจ้งในที่ประชุมทราบ จากการได้เข้าร่วมการประชุมชี้แจงแนวทางในการดำเนินกิจกรรมตัวชี้วัดการพัฒนากายภาพ และสิ่งแวดล้อมตามเกณฑ์ UI Green สู่อการเป็นมหาวิทยาลัยต้นแบบในการสร้างความยั่งยืน (Super KPI) กองอาคารสถานที่ ได้ดำเนินการจัดทำ (ร่าง) ประกาศมหาวิทยาลัยพะเยา เรื่อง หลักเกณฑ์และแนวปฏิบัติในการขอข้อมูลภาพ หรือสำเนาข้อมูลภาพจากกล้องโทรทัศน์วงจรปิด (CCTV) พ.ศ. ... และเสนอเพื่อพิจารณาแล้วนั้น หากคณะแพทยศาสตร์จะดำเนินการติดกล้องโทรทัศน์วงจรปิด (CCTV) จะต้องดำเนินการแจ้งให้มหาวิทยาลัยทราบ เนื่องจากการติดกล้องโทรทัศน์วงจรปิด (CCTV) นั้น จะมีการติดสตีกเกอร์ และป้ายแจ้งแสดงพื้นที่การติดตั้งกล้องวงจรปิดในมหาวิทยาลัยเพื่อให้ทราบ (เอกสารแนบประกอบวาระที่ 1.1.1)

ในส่วนการขอข้อมูลภาพ หรือสำเนาข้อมูลภาพจากกล้องโทรทัศน์วงจรปิด (CCTV) นั้น ไม่สามารถให้บุคคลใดก็ตามที่ขอข้อมูลภาพสามารถดูข้อมูลภาพบันทึกนั้นได้ แต่หากเป็นการร้องขอให้ทางคณะแพทยศาสตร์ดูข้อมูลภาพเหล่านั้นให้ แล้วแจ้งให้บุคคลดังกล่าวทราบข้อมูลเบื้องต้นได้ หากมีการขอข้อมูลภาพ หรือสำเนาข้อมูลภาพจากกล้องโทรทัศน์วงจรปิด (CCTV) จะต้องแจ้งให้ทางมหาวิทยาลัยทราบก่อน

มติที่ประชุม : รับทราบ

1.1.2 การกำหนดพื้นที่สีเขียวและพื้นที่รับผิดชอบประจำหน่วยงานต่าง ๆ ภายในมหาวิทยาลัยพะเยา

นายแพทย์สุทธิวัฒน์ เจียมตระกูล ประธานแจ้งในที่ประชุมทราบ เรื่อง การกำหนดพื้นที่สีเขียวและพื้นที่รับผิดชอบประจำหน่วยงานต่าง ๆ ภายในมหาวิทยาลัยพะเยา เนื่องจากมหาวิทยาลัยพะเยา ได้กำหนดแผนยุทธศาสตร์การพัฒนามหาวิทยาลัยพะเยา ประจำปีงบประมาณ

พ.ศ. 2566–2570 โดยมีนโยบายในการพัฒนาคุณภาพ และสิ่งแวดล้อม ตามเกณฑ์ UI Green ผู้การเป็น มหาวิทยาลัยต้นแบบในการสร้างความยั่งยืน (Super KPI) และมีเป้าหมายในการเข้าร่วมจัดอันดับ มหาวิทยาลัยสีเขียวระดับโลก (UI Green Metric World University Ranking) และการประเมินสำนักงานสีเขียว (Green Office) นั้น จะมีเจ้าหน้าที่มาทำการสำรวจพื้นที่สีเขียว และพื้นที่น้ำแต่ละคณะฯ

มติที่ประชุม : รับทราบ

ระเบียบวาระที่ 1.3 งานการเงิน แจ้งให้ที่ประชุมทราบ

1.3.1 รายงานการเบิก-จ่าย และงบประมาณคงเหลือ เงินงบประมาณ

รายได้ ประจำเดือนมกราคม 2566

นายต่อตระกูล พิธิษฐกุล นักวิชาการการเงินและบัญชี รายงานการเบิก-จ่าย และงบประมาณคงเหลือ เงินงบประมาณรายได้ ประจำเดือนมกราคม 2566 คณะแพทยศาสตร์ได้รับจัดสรรเงินงบประมาณรายได้ ประจำปีงบประมาณ 2566 เพื่อเป็นค่าใช้จ่ายในการบริหารจัดการ จำนวนเงินทั้งสิ้น 2,693,200 บาท รับโอนเงินอุดหนุนพยาบาลเพิ่ม จำนวน 284,234 บาท รวมงบประมาณทั้งสิ้น 2,977,434 บาท สรุบบงบประมาณคงเหลือ ณ วันที่ 31 มกราคม 2566 จำนวนเงินทั้งสิ้น 2,134,154.89 บาท (เอกสารแนบประกอบวาระที่ 1.3.1)

มติที่ประชุม : รับทราบ

1.3.2 รายงานการเบิก-จ่าย และงบประมาณคงเหลือ เงินโครงการผลิตแพทย์

เพื่อชาวชนบท ประจำเดือนมกราคม 2566

นายต่อตระกูล พิธิษฐกุล นักวิชาการการเงินและบัญชี รายงานการเบิก-จ่าย และงบประมาณคงเหลือ เงินโครงการผลิตแพทย์เพื่อชาวชนบท ประจำเดือนมกราคม 2566 สรุบบงบประมาณคงเหลือ ณ วันที่ 31 มกราคม 2566 รวมเป็นจำนวนเงินทั้งสิ้น 40,785,300.55 บาท (เอกสารแนบประกอบวาระที่ 1.3.2)

มติที่ประชุม : รับทราบ

ระเบียบวาระที่ 1.4 งานนโยบายและแผน แจ้งให้ที่ประชุมทราบ

1.4.1 สรุปผลการดำเนินงาน ผูกอบรม/สัมมนา/ศึกษาดูงานภายนอก

คณะแพทยศาสตร์ มหาวิทยาลัยพะเยา เดือนมกราคม

นายทัศนพล อ่อนศรี นักวิเคราะห์นโยบายและแผน รายงานต่อที่ประชุมฝ่ายบริหาร สำนักงานคณะแพทยศาสตร์ เรื่อง สรุปผลการดำเนินงาน ผูกอบรม สัมมนา และศึกษาดูงาน

งานภายนอก คณะแพทยศาสตร์ มหาวิทยาลัยพะเยา เดือนมกราคม (เอกสารแนบประกอบวาระที่ 1.4.1) ดังนี้

1. สายวิชาการ สาขาแพทยศาสตร์ จำนวนที่เดินทางไป 6 คน
2. สายวิชาการ สาขาปฏิบัติการฉุกเฉินการแพทย์ จำนวนที่เดินทางไป 0 คน
3. สายสนับสนุน (นายแพทย์) จำนวน 5 คน จำนวนที่เดินทางไป 0 คน

มติที่ประชุม : รับทราบ

ระเบียบวาระที่ 1.5 งานพัสดุ แจ้งให้ที่ประชุมทราบ

1.5.1 รายงานความคืบหน้าการจัดซื้อจัดจ้าง

นางสาวณัฐกานต์ นันทโกติน นักวิชาการพัสดุ รายงานต่อที่ประชุมฝ่ายบริหาร สำนักงานคณะแพทยศาสตร์ เรืองรอง รายงานความคืบหน้าการจัดซื้อจัดจ้าง มีจำนวน 8 รายการ (เอกสารแนบประกอบวาระที่ 1.5.1) ดังนี้

1. จัดจ้างทำเสื้อสำหรับผู้เข้าร่วมโครงการพัฒนาอาจารย์และการจัดการศึกษาแบบมีอาชีพ 1 รายการ อยู่ระหว่างขั้นตอนรอใบส่งของและรอออกใบตรวจรับพัสดุ
2. จัดซื้อครุภัณฑ์วิทยาศาสตร์ 1 รายการ อยู่ระหว่างขั้นตอนอยู่ระหว่างขั้นตอนรอใบส่งของและรอออกใบตรวจรับพัสดุ
3. จัดซื้อครุภัณฑ์วิทยาศาสตร์ 1 รายการ อยู่ระหว่างขั้นตอนรอใบส่งของและรอออกใบตรวจรับพัสดุ
4. จัดซื้อวัสดุวิทยาศาสตร์และการแพทย์ 1 รายการ อยู่ระหว่างขั้นตอนรอใบส่งของและรอออกใบตรวจรับพัสดุ
5. จัดจ้างเหมารถกระบะบรรทุก(แบบยกได้) พร้อมคนยกของ 1 รายการ อยู่ระหว่างขั้นตอนรอออกใบขอเบิกเงินส่งเบิกให้กองคลัง
6. จัดซื้อวัสดุวิทยาศาสตร์และการแพทย์ (โครงการรับปริญญา) 1 รายการ อยู่ระหว่างขั้นตอนรอใบส่งของและรอออกใบตรวจรับพัสดุ
7. เช่ารถตู้ 12 ที่นั่ง (พร้อมพนักงานขับรถ) 1 รายการ ได้ทำสัญญาเป็นที่เรียบร้อยแล้ว รอส่งมอบรถวันที่ 1 มีนาคม 2566
8. เช่ารถตู้ 12 ที่นั่ง 1 รายการ ได้ทำสัญญาเป็นที่เรียบร้อยแล้ว รอส่งมอบรถวันที่ 1 มีนาคม 2566

มติที่ประชุม : รับทราบ

ระเบียบวาระที่ 1.6 งานการบุคลากร (HR) แจ้งให้ที่ประชุมทราบ

1.6.1 รายงานผลการดำเนินงาน งานบุคลากร สำนักงานคณะแพทยศาสตร์ ข้อมูล ณ เดือนกุมภาพันธ์ 2566

นางสาววนิศรา หนูตอ ฝ่าบบุคลากร รายงานผลการดำเนินงานบุคลากร สำนักงานคณะแพทยศาสตร์ ข้อมูล ณ เดือนกุมภาพันธ์ 2566 ต่อที่ประชุมฝ่ายบริหาร สำนักงานคณะแพทยศาสตร์ รายละเอียดดังเอกสารแนบ

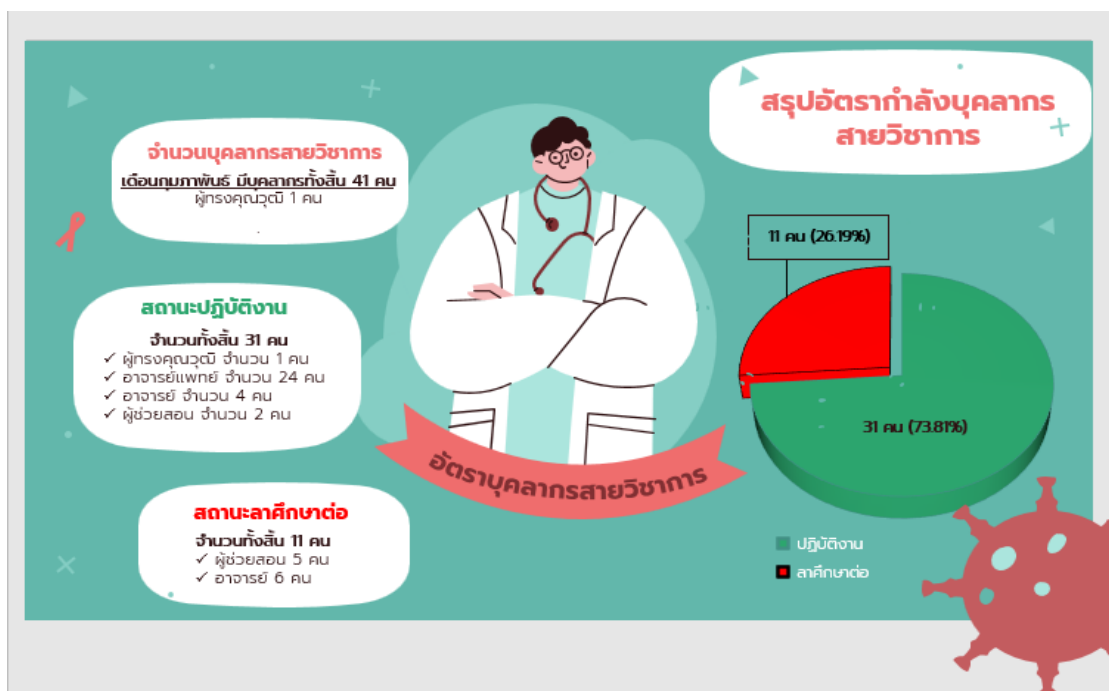

นายแพทย์

แพทย์หญิงณัฐชยา จินดาวงศ์

ลูกจ้างคณะฯ สายสนับสนุน

นักจิตวิทยา : นางสาวณิชาเนศ คู่เคียง
 เจ้าหน้าที่วิจัย : นางสาวจารุพิชญา ไอนลคร
 นักวิชาการพัสดุ : นางสาววีรศรา นนทคตนันท์
 นักวิชาการศึกษา : นางสาวฐิติณกนันท์ วันชูพริ้ง

บุคลากรใหม่
NEWS

เริ่มปฏิบัติงาน
วันที่ 1 กุมภาพันธ์ 2566

เจ้าหน้าที่สำนักงาน

เดือนกุมภาพันธ์ มีพนักงานสายสนับสนุน
จำนวนทั้งสิ้น 30 คน

- สำนักงานคณะแพทยศาสตร์ 27 คน
- โรงพยาบาลพะเยา 1 คน
- โรงพยาบาลนครพิงค์ 2 คน
- » ปฏิบัติงาน 30 คน
- » ลาศึกษาต่อ 0 คน

อัตราบุคลากรสายสนับสนุน

จำนวนบุคลากรสายสนับสนุนที่ปฏิบัติงาน
และลาศึกษาต่อ จำนวน 51 คน

ประเภท	จำนวนคน	เปอร์เซ็นต์
ปฏิบัติงาน	41 คน	80.39%
ศึกษาต่อ	10 คน	19.61%

□ ปฏิบัติงาน ■ ศึกษาต่อ

นายแพทย์

เดือนกุมภาพันธ์ มีพนักงานสายสนับสนุน
จำนวนทั้งสิ้น 21 คน

- » ปฏิบัติงาน 11 คน (ฝากฝึก 5 คน/ปฏิบัติงานโรงพยาบาล 6 คน)
- » ลาศึกษาต่อ 10 คน

ตำแหน่ง	ประเภทพนักงาน	จำนวน	ลาคลอด	ปฏิบัติงานจริง	รวม
นายแพทย์	พนักงานมหาวิทยาลัย	21	10	11	21
นักจิตวิทยา	ลูกจ้างชั่วคราว คน:	1	0	1	1
นักวิจัย	ลูกจ้างชั่วคราว คน:	0	0	0	0
ผู้ช่วยวิจัย	ลูกจ้างชั่วคราว คน:	1	0	1	1
เจ้าหน้าที่บริหารงานทั่วไป	พนักงานมหาวิทยาลัย	1	0	1	3
	ลูกจ้างชั่วคราว คน:	2	0	2	
นักวิชาการศึกษา	พนักงานมหาวิทยาลัย	6	0	6	11
	ลูกจ้างชั่วคราว คน:	1	0	1	
	ลูกจ้างชั่วคราว คน:	4	0	4	
นักวิทยาศาสตร์	พนักงานมหาวิทยาลัย	2	0	2	2
นักวิเคราะห์นโยบายและแผน	พนักงานมหาวิทยาลัย	1	0	1	2
	ลูกจ้างชั่วคราว คน:	1	0	1	
นักวิชาการคอมพิวเตอร์	พนักงานมหาวิทยาลัย	1	0	1	2
	ลูกจ้างชั่วคราว คน:	1	0	1	
บุคลากร	พนักงานมหาวิทยาลัย	1	0	1	2
	ลูกจ้างชั่วคราว คน:	1	0	1	
นักวิชาการเงินและบัญชี	พนักงานมหาวิทยาลัย	1	0	1	2
	ลูกจ้างชั่วคราว คน:	1	0	1	
นักวิชาการพัสดุ	ลูกจ้างชั่วคราว คน:	2	0	2	2
พยาบาล	พนักงานมหาวิทยาลัย	1	0	1	1
พนักงานขับรถ	ลูกจ้างชั่วคราว คน:	1	0	1	1
รวม			10	41	51

สาย
สนับ
สนุน

มติที่ประชุม : รับทราบ

ระเบียบวาระที่ 1.7 งานเทคโนโลยีสารสนเทศ แจ้งให้ที่ประชุมทราบ

1.7.1 สถิติเรื่องร้องเรียนการทุจริตและประพฤติมิชอบ ประจำปีการศึกษา

2566

นางสาวชไมพร ใหม่ไชยา นักวิชาการคอมพิวเตอร์ รายงานต่อที่ประชุมฝ่ายบริหาร สำนักงานคณะแพทยศาสตร์ เรื่อง สถิติเรื่องร้องเรียนการทุจริตและประพฤติมิชอบ คณะแพทยศาสตร์ มหาวิทยาลัยพะเยา ประจำปีการศึกษา 2566 (ช่องทางออนไลน์) ในเดือนมกราคม 2566 ไม่มีเรื่องร้องเรียน (เอกสารแนบประกอบวาระที่ 1.7.1)

ในส่วนของโรงพยาบาลมหาวิทยาลัยพะเยา มีเรื่องร้องเรียน จำนวน 1 ครั้ง คือ เรื่อง โรงพยาบาลมหาวิทยาลัยพะเยาปฏิเสธรับผู้ป่วยฉุกเฉิน เนื่องจากผู้ป่วยไม่ได้นำบัตรประชาชนติดตัวมาด้วย

มติที่ประชุม : รับทราบ

1.7.2 รายงานผลการดำเนินงานเทคโนโลยีสารสนเทศประจำเดือน

นายศรธรรม ลาดปะละ นักวิชาการคอมพิวเตอร์ รายงานต่อที่ประชุมฝ่ายบริหาร สำนักงานคณะแพทยศาสตร์ เรื่อง รายงานผลการดำเนินงานเทคโนโลยีสารสนเทศ ประจำเดือนกุมภาพันธ์ สำหรับเครื่องมือใช้ทำรายงานอัตราการครองเตียงผู้ป่วย โรงพยาบาลมหาวิทยาลัยพะเยา (Power BI) สามารถดูข้อมูลรายวัน ตอนนี้ได้ทำการส่งมอบงานต่อให้กับทางโรงพยาบาลมหาวิทยาลัยเรียบร้อยแล้ว

นายแพทย์สุทธิวัฒน์ เจียมตระกูล ให้นำเครื่องมือ Power BI ดังกล่าว มาใช้ใน คณะแพทยศาสตร์ ในเรื่องของ Data Based เนื่องจากเป็นจุดอ่อนของคณะฯ ในการตอบในรายงาน การประเมินตนเอง EdPEX

นายแพทย์สุทธิวัฒน์ เจียมตระกูล ได้แจ้งการแบ่งงานภายในของตำแหน่งงาน นักวิชาการคอมพิวเตอร์ ดังนี้

1. นางสาวไมพร ไหมโซยา ให้รับผิดชอบงานในส่วนการอัปเดตข่าว จดหมายข่าว หน้าเว็บไซต์คณะแพทยศาสตร์ การจัดซื้อจัดจ้างฐานข้อมูลออนไลน์ อัปเดตเว็บไซต์คณะแพทยศาสตร์ เวอร์ชันภาษาอังกฤษ

2. นายศรราม ลาดปะละ ให้รับผิดชอบงานในส่วนสำนักงานคณะแพทยศาสตร์ คือ งานบริการ ติดตั้งอุปกรณ์ ลงโปรแกรม งานบันทึกภาพ โสตทัศนูปกรณ์ ครุภัณฑ์คอมพิวเตอร์ ส่วนงาน ช่วยทางโรงพยาบาลมหาวิทยาลัยพะเยา คือ เครื่องมือใช้ทำรายงานอัตราการครองเตียงผู้ป่วย โรงพยาบาลมหาวิทยาลัยพะเยา (Power BI)

มติที่ประชุม : รับทราบ

ระเบียบวาระที่ 2 เรื่อง เพื่อพิจารณารับรองรายงานการประชุม

ระเบียบวาระที่ 2.1 พิจารณารับรองรายงานการประชุมฝ่ายบริหาร สำนักงาน คณะแพทยศาสตร์ ครั้งที่ 1/2566 เมื่อวันที่ 11 มกราคม 2566

ตามที่ฝ่ายบริหาร ได้มีการประชุมฝ่ายบริหาร สำนักงานคณะแพทยศาสตร์ ครั้งที่ 1/2566 เมื่อวันที่ 11 มกราคม 2566 เวลา 13.30 น. เป็นต้นไป ณ ห้องประชุมรวมฝั่ง ชั้น 2 โรงพยาบาล มหาวิทยาลัยพะเยา

มติที่ประชุม : รับรองรายงานการประชุม โดยไม่มีการแก้ไข

ระเบียบวาระที่ 3 เรื่องสืบเนื่อง

3.1 ความคืบหน้าแบบห้องเรียนและห้อง Simulation

นายอภิสิทธิ์ ศรีรักษา นักวิทยาศาสตร์ แจ้งในที่ประชุมฝ่ายบริหาร สำนักงาน คณะแพทยศาสตร์ เรื่อง ความคืบหน้าแบบห้องเรียนและห้อง Simulation ทางบริษัทที่ทำแบบห้องเรียน และห้อง Simulation จะทำการนำเสนอแบบห้องเรียนและรายละเอียดของห้องเรียนและห้อง Simulation ต่าง ๆ ในวันที่ 10 กุมภาพันธ์ 2566 เวลา 14.00 น. เป็นต้นไป ณ ห้องประชุมศาสตราจารย์พิเศษ ดร. มณฑล สงวนเสริมศรี

มติที่ประชุม : รับทราบ

ระเบียบวาระที่ 4 เรื่อง เสนอเพื่อพิจารณา
ไม่มี

ระเบียบวาระที่ 5 เรื่อง อื่น ๆ
ไม่มี

กำหนดให้จัดประชุมฝ่ายบริหาร สำนักงานคณะแพทยศาสตร์ ครั้งที่ 3/2566
ในวันจันทร์ที่ 13 มีนาคม 2566 เวลา 13.30 น. เป็นต้นไป ณ ห้องประชุมรวงผึ้ง ชั้น 2 โรงพยาบาล
มหาวิทยาลัยพะเยา

ปิดการประชุม เวลา 15.15 น.



(นางสาวปิยะฉัตร พิชัยยา)

ผู้บันทึกการประชุม



(นายศรีณยู พิชัยยา)

ผู้ตรวจสอบรายงานการประชุม

เอกสารประกอบวาระการประชุมที่ 1.4.1

ที่ สธ ๐๒๒๐.๐๔/๑๒๒



สำนักงานปลัดกระทรวงสาธารณสุข
ถนนติวานนท์ จังหวัดนนทบุรี ๑๑๐๐๐



๒๗ มกราคม ๒๕๖๖

เรื่อง ประกาศนโยบายนักศึกษาแพทย์ปลอดบุหรี่ ๑๐๐ เปอร์เซ็นต์

เรียน คณะบดีคณะแพทยศาสตร์ มหาวิทยาลัยพะเยา

สิ่งที่ส่งมาด้วย ประกาศสำนักงานบริหารโครงการร่วมผลิตแพทย์เพิ่มเพื่อชาวชนบท
เรื่อง นโยบายนักศึกษาแพทย์ปลอดบุหรี่ ๑๐๐ เปอร์เซ็นต์ จำนวน ๑ ฉบับ

ตามประกาศกระทรวงสาธารณสุข เรื่องกำหนดประเภทหรือชื่อของสถานที่สาธารณะ สถานที่ทำงาน และยานพาหนะ ในส่วนหนึ่งส่วนใดหรือทั้งหมดของสถานที่และยานพาหนะเป็นเขตปลอดบุหรี่หรือเขตสูบบุหรี่ในเขตปลอดบุหรี่ พ.ศ. ๒๕๖๑ ลงวันที่ ๒๔ กันยายน ๒๕๖๑ กำหนดให้สถาบันศึกษาระดับอุดมศึกษาเป็นสถานที่ให้มีการคุ้มครองสุขภาพผู้ไม่สูบบุหรี่ ตามพระราชบัญญัติควบคุมผลิตภัณฑ์ยาสูบ นั้น

ในกรณีนี้ เพื่อให้การดำเนินงานที่ให้สถาบันอุดมศึกษาในคู่ความร่วมมือผลิตแพทย์เพื่อชาวชนบท เป็นเขตปลอดบุหรี่ตามกฎหมายที่กำหนด สำนักงานบริหารโครงการร่วมผลิตแพทย์เพิ่มเพื่อชาวชนบท จึงกำหนดนโยบายนักศึกษาแพทย์ปลอดบุหรี่ ๑๐๐ เปอร์เซ็นต์ เพื่อให้หน่วยงานทราบและถือปฏิบัติ

จึงเรียนมาเพื่อโปรดทราบและถือปฏิบัติ ต่อไป

ขอแสดงความนับถือ

(นางพิมพ์เพชร สุขุมลใหญ่)

ผู้อำนวยการสำนักงานบริหาร

โครงการร่วมผลิตแพทย์เพิ่มเพื่อชาวชนบท

ปฏิบัติราชการแทนปลัดกระทรวงสาธารณสุข

เรียน ดนบส๑๒๒๐.๐๔/๑๒๒

จึงเรียนมาเพื่อโปรดทราบ

แจ้งประกาศนโยบายดังกล่าว ของ บคชอ

๒๐ ก.พ. ๖๖

๒๑/๒/๖๖

๒๑/๒/๖๖

สำนักงานบริหารโครงการร่วมผลิตแพทย์เพิ่มเพื่อชาวชนบท

โทรศัพท์ ๐ ๒๕๕๐ ๑๘๐๗ โทรสาร ๐ ๒๕๕๐ ๑๘๔๐

ผู้ประสานงาน นางสาวนันทน์ เรืองรักษ์

ปิยะพรวิมล

ดร.วิมล + ผศ.ดร.วิมล +

ผศ.พิจิต

๒๑ ก.พ. ๒๕๖๖



ประกาศสำนักงานบริหารโครงการร่วมผลิตแพทย์เพิ่มเพื่อชาวชนบท
เรื่อง นโยบายนักศึกษาแพทย์ปลอดบุหรี่ ๑๐๐ เปอร์เซนต์

ตามประกาศกระทรวงสาธารณสุข เรื่อง กำหนดประเภทหรือชื่อของสถานี่สาธารณสุข สถานี่ทำงาน และยานพาหนะ ให้ส่วนหนึ่งส่วนใดหรือทั้งหมดของสถานี่และยานพาหนะเป็นเขตปลอดบุหรี่ หรือเขตสูบบุหรี่ในเขตปลอดบุหรี่ พ.ศ. ๒๕๖๑ ลงวันที่ ๒๔ กันยายน ๒๕๖๑ กำหนดให้สถาบันศึกษาระดับอุดมศึกษาเป็นสถานี่ให้มีการคุ้มครองสุขภาพผู้ไม่สูบบุหรี่ ตามพระราชบัญญัติควบคุมผลิตภัณฑ์ยาสูบ พ.ศ. ๒๕๖๐

เพื่อให้การดำเนินงานที่จะให้สถาบันอุดมศึกษาเป็นเขตปลอดบุหรี่ตามกฎหมายที่กำหนด สำนักงานบริหารโครงการร่วมผลิตแพทย์เพิ่มเพื่อชาวชนบท จึงกำหนดนโยบายนักศึกษาแพทย์ปลอดบุหรี่ ๑๐๐ เปอร์เซนต์ เพื่อให้หน่วยงานในสังกัดทราบและถือปฏิบัติดังต่อไปนี้

๑. ประกาศนโยบาย “นโยบายนักศึกษาแพทย์ปลอดบุหรี่ ๑๐๐ เปอร์เซนต์” ให้ทราบโดยทั่วกัน ทั้งภายในและต่อสังคม

๒. ประชาสัมพันธ์ “นโยบายนักศึกษาแพทย์ปลอดบุหรี่ ๑๐๐ เปอร์เซนต์” ให้นักศึกษาแพทย์ทุกคน ตลอดจนผู้ปกครองรับทราบนโยบายนี้

๓. ส่งเสริมให้มีการพัฒนาศักยภาพนักศึกษาและผู้รับผิดชอบอื่นๆ ในการพัฒนาสถาบันอุดมศึกษาปลอดบุหรี่รวมถึงบุหรี่ไฟฟ้า

๔. การจัดการเรียนการสอนการควบคุมยาสูบในหลักสูตรหรือนอกหลักสูตร อย่างเป็นรูปธรรม

๕. ส่งเสริมและสนับสนุนให้นักศึกษาแพทย์ตลอดจนอาจารย์และบุคลากรที่สนใจ ทำการศึกษาวิจัยเกี่ยวกับยาสูบและสุขภาพ เพื่อให้เกิดการพัฒนาและเผยแพร่ ประชุมแลกเปลี่ยนผลงานของภาคีเครือข่าย อันจะนำไปสู่การขับเคลื่อนของสถาบันอุดมศึกษาปลอดบุหรี่

๖. สนับสนุนส่งเสริมการป้องกันอันตรายทางสุขภาพให้แก่ผู้ไม่สูบบุหรี่ โดยการจัดสิ่งแวดล้อมปลอดบุหรี่ตามที่กฎหมายกำหนด โดยกำหนดพื้นที่และบริเวณทั้งหมดซึ่งใช้ประกอบภารกิจของสถานี่นั้น ทั้งภายในและภายนอกอาคาร โรงเรือน สิ่งปลูกสร้าง บริเวณที่จัดไว้ให้ผู้มารับบริการใช้ประโยชน์ร่วมกัน ไม่ว่าจะม็วี่ล้อมหรือไม่ก็ตามเป็นเขตปลอดบุหรี่

๗. สนับสนุนและส่งเสริมการคัดกรอง บำบัดฟื้นฟู และส่งต่อผู้สูบบุหรี่ที่ต้องการเลิกสูบบุหรี่ โดยต้องมีการรักษาความลับของนักศึกษา และจะต้องไม่ส่งผลกระทบต่อการศึกษาและการประเมินพฤติกรรมของนักศึกษา รวมทั้งส่งเสริมให้ระบบการให้บริการมีปัจจัยแวดล้อมที่เอื้อต่อการเข้าถึงการรับบริการ

ทั้งนี้ ตั้งแต่บัดนี้เป็นต้นไป

ประกาศ ณ วันที่ 17 มกราคม พ.ศ. ๒๕๖๖

(นางพิมพ์เพชร สุขุมลไพบูลย์)
ผู้อำนวยการสำนักงานบริหาร
โครงการร่วมผลิตแพทย์เพิ่มเพื่อชาวชนบท

เอกสารประกอบวาระการประชุมที่ 1.4.2



กำหนดการฝึกซ้อมและพิธีมอบปริญญาบัตร

คณะแพทยศาสตร์ มหาวิทยาลัยพะเยา ประจำปีการศึกษา 2564

ในส่วนของบัณฑิต มหาบัณฑิตคณะแพทยศาสตร์ มหาวิทยาลัยพะเยา

วันพุธที่ 15 กุมภาพันธ์ 2566 – วันศุกร์ที่ 17 กุมภาพันธ์ 2566

วันพุธ ที่ 15 กุมภาพันธ์ 2566

- วันซ้อมย่อย - บุคลากรสายวิชาการ และสายสนับสนุน สวมเสื้อสีม่วง
- บัณฑิตแต่งกายชุดสุภาพ (เสื้อสีเขียว) : ชาย กางเกงสุภาพ / หญิง กระโปรงสีดำ ยาวคลุมเข่า

** ขอความร่วมมือบัณฑิตแต่งกายด้วยชุดสุภาพ **

- 05.30 น. – 06.00 น. บุคลากรสายวิชาการ และสายสนับสนุน พร้อมกัน
ณ อาคาร 99 ปี พระอุบาลีคุณูปมาจารย์ (บริเวณ UB001 – UB002)
- 06.00 น. – 08.00 น. บัณฑิตรายงานตัว ณ อาคารพระอุบาลีคุณูปมาจารย์
- ตรวจสอบการตรงตามมาตรการด้านสาธารณสุขเพื่อป้องกันการแพร่ระบาดของเชื้อไวรัสโคโรนา 2019 (COVID-19)
- (เจ้าหน้าที่ตรวจวัดอุณหภูมิ และฉีดแอลกอฮอล์)
- รายงานตัว รับบัตรฝึกซ้อมและบันทึกรหัสประจำตัวในบัตรฝึกซ้อม ครั้งที่ 1
- (เจ้าหน้าที่แจ้งบัณฑิตกรอกแบบประเมินสุขภาพ ฯลฯ)
- (ลงทะเบียน เก็บเงินบัณฑิต สมาคมศิษย์เก่า และเงินค่าอาหารน้ำดื่ม 400 บาท)
- รับประทานอาหารเช้า พร้อมรับประทานอาหารว่าง
- 08.00 น. – 09.00 น. ผู้บริหารกล่าวต้อนรับบัณฑิตที่มาฝึกซ้อมพิธีมอบปริญญาบัตร
คณะแพทยศาสตร์ มหาวิทยาลัยพะเยา ประจำปีการศึกษา 2564
- โดย ศาสตราจารย์ นายแพทย์สุกิจ พันธุ์พิมานมาศ (คณบดีคณะแพทยศาสตร์)
และผู้ช่วยศาสตราจารย์ ดร.สมคิด จุฑา (คณบดีคณะสาธารณสุขศาสตร์)
- ชี้แจงระเบียบการแต่งกายของบัณฑิต และมหาบัณฑิตคณะแพทยศาสตร์
- โดย นายแพทย์วรัญญู เจริญไพศาล (ผู้ช่วยคณบดีฝ่ายวิจัย วิเทศสัมพันธ์
และกิจการนิสิต)
- และนางอรทัย เกตุขาว ผู้ประสานงานตรวจเครื่องแต่งกาย
- (แยกบัณฑิตมาตรวจเบื้องต้น สีมม เล็บ)

- ชี้แจงขั้นตอนการฝึกซ้อม และขั้นตอนพิธีการต่าง ๆ
- โดย ผู้ช่วยศาสตราจารย์ ดร.อนุกุล มะโนทน (รองคณบดีฝ่ายยุทธศาสตร์ฯ)
และ ดร.ศศิวิมล บุตรลีเขียว (รองคณบดีฝ่ายวิชาการและคุณภาพนิสิต)
- ณ ห้อง UB 001 (อาคารพระอุบาลีคุณูปมาจารย์)
- 09.00 น. – 11.00 น. ฝ่ายฝึกซ้อมประจำคณะฯ ดำเนินการฝึกซ้อมย่อย
- ฝึกซ้อมบัณฑิต และมหาบัณฑิตคณะแพทยศาสตร์ ตามห้องซ้อมย่อย (ห้อง UB 001 และ UB 002)
- 11.00 น. – 11.45 น. พักรับประทานอาหารกลางวัน พร้อมรับประทานอาหารว่าง
- 11.45 น. บัณฑิตรายงานตัวตามสถานที่ ที่คณะกำหนด
- ฝ่ายจัดแถวประจำคณะฯ ดำเนินการจัดแถวบัณฑิต
- 12.15 น. ฝ่ายนำแถวประจำคณะฯ นำบัณฑิตเดินมายังหอประชุมพญางำเมือง
- (เจ้าหน้าที่และอาจารย์ฝ่ายนำแถว)**
- คณะกรรมการฝ่ายฝึกซ้อมกลางนำบัณฑิตเข้านั่งตามลำดับ
- 13.00 น. – 17.00 น. ประธานฝ่ายฝึกซ้อมชี้แจงเกี่ยวกับขั้นตอนต่าง ๆ
- เริ่มฝึกซ้อมบนเวทีจริงตามลำดับ ตั้งแต่ต้นจนจบ และรับฟังคำชี้แจง

วันหยุดสัปดาห์ ที่ 16 กุมภาพันธ์ 2566

วันซ้อมใหญ่ - บุคลากรสายวิชาการ สวมสูท และชุดครุยวิทยฐานะตามสถาบันของท่าน

- บุคลากรสายสนับสนุน สวมเสื้อโปโลสีชมพู และสูทดำ

(การแต่งกายบัณฑิตเหมือนวันรับจริง)

- 04.00 น. – 04.30 น. บุคลากรสายวิชาการ และสายสนับสนุน พร้อมกัน
- ณ อาคาร 99 ปี พระอุบาลีคุณูปมาจารย์ (บริเวณ UB001 – UB002)
- 04.30 น. – 06.45 น. บัณฑิตรายงานตัว ณ อาคารพระอุบาลีคุณูปมาจารย์
- ตรวจสอบการตรงตามมาตรการด้านสาธารณสุขเพื่อป้องกันการแพร่ระบาดของเชื้อไวรัสโคโรนา 2019 (COVID-19)
- (เจ้าหน้าที่ตรวจวัดอุณหภูมิ และฉีดแอลกอฮอล์)**
- ฝ่ายตรวจเครื่องแต่งกายตรวจความเรียบร้อยของเครื่องแต่งกาย ทรงผม และเล็บ (อาจารย์ฝ่ายตรวจเครื่องแต่งกาย)
- (เจ้าหน้าที่เก็บเงินค่าดำเนินการแก่ 100/ครั้ง) [เข้าคณะสาธารณสุข]**
- (เช็คของ ของที่ไม่จำเป็นมีจุดบริการฝาก 100 บาท) [เข้าสโมคณะสาธารณสุข]**
- รายงานตัว และบันทึกรหัสประจำตัวในบัตรฝึกซ้อม ครั้งที่ 2

06.45 น. – 07.20 น.	<p>- รับประทานอาหารเช้า พร้อมรับประทานอาหารเช้าว่าง</p> <p>กิจกรรมแสดงความยินดีกับบัณฑิตและมหาบัณฑิต</p> <p><u>โดย ศาสตราจารย์ นายแพทย์สุกิจ พันธุ์พิมานมาศ (คณบดีคณะแพทยศาสตร์)</u> <u>และผู้ช่วยศาสตราจารย์ ดร.สมคิด จูหว่า (คณบดีคณะสาธารณสุขศาสตร์)</u></p>
	<p>- แสดงความยินดีกับศิษย์เก่าดีเด่นมหาวิทยาลัยพะเยา</p> <p>1. ผู้ช่วยศาสตราจารย์นัฐพล ปันสกุล ศิษย์เก่าหลักสูตรสาธารณสุขศาสตรบัณฑิต ได้รับรางวัลศิษย์เก่าดีเด่นรุ่นใหม่ มหาวิทยาลัยพะเยา ด้านความสำเร็จในอาชีพ (มอบของที่ระลึก)</p> <p>2. นายพิสิษฐ์ สมงาม ศิษย์เก่าหลักสูตรสาธารณสุขศาสตรมหาบัณฑิต ได้รับรางวัลศิษย์เก่าดีเด่น มหาวิทยาลัยพะเยา ด้านผลงานดีเด่นสร้างคุณประโยชน์ต่อสังคม (มอบของที่ระลึก)</p>
06.00 น. – 06.45 น.	<p>บุคลากรสายวิชาการทุกหลักสูตรพร้อมกัน ณ ห้อง UB 002 เพื่อนำแถวบัณฑิต</p>
	<p>เดินทางไปยังถ่ายภาพหมู่ตามกำหนดการถ่ายภาพหมู่ของมหาวิทยาลัยพะเยา</p>
07.00 น. – 10.15 น.	<p>ถ่ายรูปหมู่ ตามลำดับกำหนดการถ่ายรูปหมู่ (แยกถ่ายตามหลักสูตร)</p> <p>ณ ลานจอดรถ อาคารเรียนรวมภูมิกายาวหลังเดิม (ฝั่งอ่างเก็บน้ำ) มหาวิทยาลัยพะเยา (เจ้าหน้าที่นำบัณฑิตมาติดอภิการบดี ทานอาหารว่าง)</p>
10.15 น. – 10.30 น.	<p>ฝ่ายจัดแถวประจำคณะฯ ดำเนินการจัดแถวบัณฑิต (ติดอภิการบดี)</p>
	<p>ฝ่ายนำแถวประจำคณะฯ นำบัณฑิตเดินมายังหอประชุมพญางำเมือง</p>
10.30 น. – 14.00 น.	<p>- คณะกรรมการฝ่ายฝึกซ้อมกลางนำบัณฑิตเข้านั่งตามลำดับ</p> <p>คณะกรรมการฝ่ายฝึกซ้อมกลางดำเนินการฝึกซ้อมตามลำดับ</p> <p>จนเสร็จสิ้นพิธีการ (ณ หอประชุมพญางำเมือง)</p>
14.30 น. – 17.00 น.	<p>บัณฑิต เข้ารับการตรวจหาเชื้อไวรัส COVID -19 ด้วย Antigen Test Kit (ATK)</p> <p>ณ ลานสนามหญ้า อาคารสตูดิโอ (เจ้าหน้าที่แจกชุด ATK บัณฑิต)</p> <p>***ปีการศึกษาต่อไป ขอให้แจกที่จุดรับปริญญาของตนเอง เนื่องจากขวางทางเดินบัณฑิตคณะอื่น</p>

หมายเหตุ :

- * ให้บัณฑิตแต่งกายเหมือนวันรับจริง ตามเพศที่ระบุในบัตรประชาชน ยกเว้น บัณฑิตที่ได้รับอนุญาตจากมหาวิทยาลัย
- * บัณฑิตที่แต่งกายไม่ถูกต้อง และได้รับคำแนะนำจากคณะกรรมการฝ่ายฝึกซ้อม หรือคณะกรรมการอื่น ๆ ให้ดำเนินการปรับแก้ไขการแต่งกายหรือทรงผมต่าง ๆ ให้เรียบร้อยหากดำเนินการไม่ถูกต้อง และถูกตรวจพบในวันมอบปริญญาบัตรมหาวิทยาลัยพะเยาจะตัดสิทธิ์การเข้ารับมอบปริญญาบัตร

วันศุกร์ ที่ 17 กุมภาพันธ์ 2566

- วันซ้อมใหญ่ - บุคลากรสายวิชาการ สวมสูท และชุดครุยวิทยฐานะตามสถาบันของท่าน
- บุคลากรสายสนับสนุน สวมเสื้อสีขาว (โปโลหรือเชิ้ต) และสูทดำ

(วันรับพระราชทานปริญญาบัตร)

- 05.30 น. – 06.00 น. บุคลากรสายวิชาการ และสายสนับสนุน พร้อมกัน
ณ อาคาร 99 ปี พระอุบาลีคุณูปมาจารย์ (บริเวณ UB001 – UB002)
- 06.00 น. – 07.30 น. บัณฑิตรายงานตัว ณ อาคารพระอุบาลีคุณูปมาจารย์
- ตรวจคัดกรองตามมาตรการด้านสาธารณสุขเพื่อป้องกันการแพร่ระบาดของเชื้อไวรัสโคโรนา 2019 (COVID-19)
- ฝ่ายตรวจเครื่องแต่งกายตรวจความเรียบร้อยของเครื่องแต่งกายทรงผม และเล็บ
(เจ้าหน้าที่เก็บเงินค่าดำเนินการแก่ 100/ครั้ง) [เข้าคณะสาธารณสุข]
(เช็คของ ของที่ไม่จำเป็นมีจุดบริการฝาก 100 บาท) [เข้าสโมสรสาธารณสุข]
- รายงานตัว และบันทึกกรหัสประจำตัวในบัตรฝีกซ้อม ครั้งที่ 3
- รับประทานอาหารเช้า พร้อมรับประทานอาหารว่าง
- 08.00 น. ฝ่ายนำแถวประจำคณะฯ นำบัณฑิตเดินมายังหอประชุมพญาภิรมย์
- คณะกรรมการฝ่ายฝีกซ้อมกลางนำบัณฑิตเข้านั่งตามลำดับ
- 09.30 น. บัณฑิตทุกคนพร้อม ณ ห้องมอชปริญญาบัตร
- 09.30 น. ผู้แทนพระองค์ มายังห้องพิธี
*พิธีมอชปริญญาบัตรแก่บัณฑิตมหาวิทยาลัยพะเยา
จำนวน 2,138 คน คณะแพทยศาสตร์ จำนวน 296 คน (281)
- 12.30 น. ผู้แทนพระองค์ ออกจากห้องพิธี
- บัณฑิตทยอยเดินออกจากห้องพิธี

หมายเหตุ : กำหนดการสามารถเปลี่ยนแปลงได้ตามความเหมาะสม

- บุคลากรที่เข้าร่วมปฏิบัติงานในพิธีมอชปริญญาบัตร คณะแพทยศาสตร์ ต้องมีผลตรวจ ATK ที่รายงานผลให้กับคณะรับทราบ ในวันอังคารที่ 14 กุมภาพันธ์ 2566 เท่านั้น

สรุปยอดค่าใช้จ่าย

กำหนดการฝึกซ้อมและพิธีมอบปริญญาบัตร

คณะแพทยศาสตร์ มหาวิทยาลัยพะเยา ประจำปีการศึกษา 2564

วันพุธที่ 15 กุมภาพันธ์ 2566 – วันศุกร์ที่ 17 กุมภาพันธ์ 2566

จำนวนเงินโครงการ 200,000 บาท

รายการที่ชำระแล้ว

1. ค่าอาหาร + อาหารว่าง (รวมน้ำดื่ม)	เป็นจำนวนเงิน	152,011	บาท
2. ค่าวัสดุอื่น ๆ	เป็นจำนวนเงิน	3,608	บาท
3. ค่าแอลกอฮอล์ 5 ถัง	เป็นจำนวนเงิน	8,500	บาท
4. ค่าซุ้มนิสิตแพทย์+พารา	เป็นจำนวนเงิน	2,100	บาท
รวม	เป็นจำนวนเงิน	<u>166,219</u>	บาท

รายการที่ยังไม่ได้ชำระ

1. ค่าซุ้มนิสิต 7 ซุ้ม	เป็นจำนวนเงิน	7,000	บาท
2. ของที่ระลึกศิษย์เก่า	เป็นจำนวนเงิน	2,500	บาท
3. ค่าไวน์ล	เป็นจำนวนเงิน	3,700	บาท
4. ค่าจ้างเหมารถเชียร์หีสิดเดอร์	เป็นจำนวนเงิน	500	บาท
5. สโมสรนิสิตสาสุขซื้อของขวัญให้บัณฑิต	เป็นจำนวนเงิน	200	บาท
6. ป้ายนิสิตช่วยงาน	เป็นจำนวนเงิน	400	บาท
รวม	เป็นจำนวนเงิน	<u>14,300</u>	บาท

สรุปรายการเก็บเงินบัณฑิต จำนวน 281 คน

1. ค่าสมาคมศิษย์เก่า 200 บาท/คน	เป็นจำนวนเงิน	56,200	บาท
2. ค่าอาหาร+อาหารว่าง น้ำดื่ม 150/คน	เป็นจำนวนเงิน	42,150	บาท

สรุปรายการเก็บเงินบัณฑิต โดย ส่วนงานคณะสาธารณสุข

1. ค่าปรับแก้ไข ทรงผม และเล็บ คน/ครั้ง ละ 100 บาท
2. ค่าจุดบริการฝากของ คนละ 100 บาท

(ไม่มีการชี้แจงยอดเก็บดังกล่าว)

สรุปผลการดำเนินงานโครงการ ออกหน่วยบริการสุขภาพและ บริการวิชาการ (ครั้งที่ 1)

ณ ศาลาอเนกประสงค์ บ้านป่าตึง ต.แม่ใจ อ.แม่ใจ จ.พะเยา

1

วัตถุประสงค์โครงการ

- เพื่อเป็นตัวอย่างและสนับสนุนการเรียนรู้ของนิสิตและบุคลากรคณะแพทยศาสตร์ในเรื่องของความเสียสละ การมีจิตอาสา ให้นิสิตและบุคลากรได้เห็นความเป็นอยู่ และโรคภัยไข้เจ็บของประชาชนในพื้นที่นอกสถานพยาบาล





ระบบที่เป็นปัญหาสุขภาพ	จำนวน (ราย)	ตัวอย่างโรค
กล้ามเนื้อ กระดูก และข้อ	47	LBP, OA knee, muscle strain
ทางเดินอาหาร	8	dyspepsia
หู คอ จมูก	5	Allergic rhinitis, acute otitis media, common cold, R/O BPPV
ตา	5	Pterygium, cataract
ประสาท	3	เหน็บชาตามมือ เท้า, เวียนศีรษะ
ทางเดินปัสสาวะ	1	Cystitis
ทางเดินหายใจ	1	COPD

แบบสำรวจความคาดหวัง/ความต้องการของชุมชนในตำบลสุภาพ

■ ท่านคิดว่าปัญหาสุขภาพที่สำคัญของท่าน หรือคนในชุมชน คือ

- กล้ามเนื้อ กระดูก และข้อ (เพราะชาวบ้านส่วนใหญ่เป็นเกษตรกร): gout, ข้อเข่าเสื่อม (13 ความถี่), ปวดหลัง เอว (5 ความถี่)
- ทางเดินหายใจ (2 ความถี่) : ถุงลมโป่งพอง
- เบาหวาน ความดัน (7 ความถี่)
- ไขมันในเลือดสูง
- Stroke
- ต่อมลูกหมากโต
- ซึมเศร้า
- ไทรอยด์
- มะเร็งเต้านม (ผ่าตัดแล้วแต่ยังเจ็บ)



■ ท่านคาดหวังหรือต้องการให้คณะแพทยศาสตร์ ม.พะเยา ช่วยเหลือ หรือสนับสนุนเรื่องใดมากที่สุด

- มาลงพื้นที่บ่อยๆ เพราะผู้สูงอายุบางท่านไม่สะดวกไป รพ. (16 ความถี่)
- บริจาคยาแก่ผู้สูงอายุ (4 ความถี่)



ขอบคุณครับ/ค่ะ



เอกสารประกอบวารสารการประชุมที่ 1.5.2

รายงานผลการตีพิมพ์

ครั้งที่ 1 (3 ผลงาน)
 ครั้งที่ 2 (1 ผลงาน)
 ครั้งที่ 3 (1 ผลงาน)

หน่วยงาน : คณะแพทยศาสตร์

ตัวชี้วัด (Project KPI) : ผลงานตีพิมพ์ (Full article) ในวารสารระดับนานาชาติ ตามประกาศ กพอ. 2562 : จำนวน 5 ผลงาน (1 มกราคม 2564 – 31 สิงหาคม 2565)

ลำดับ	ชื่อผู้พิมพ์ (ระบุประเภท) First author/ Corresponding author/ Co-author	ชื่อวารสาร (ระบุค่อโวล्यू่ม์)	ชื่อบทความ	ปีที่/เล่มที่ (Volume)	ฉบับที่/เล่มที่ (No./ISSUE)	หน้าที่ ตีพิมพ์	ระยะเวลา ตีพิมพ์
1	นายแพทย์สรวิศ บุญญฐิติ (First author)	Clinical Interventions in Aging	Factors Associated with Health Literacy, Self-Efficacy, Social Support, and Oral Health Care Behaviors Among Elderly in Northern Border Community Thailand	2021	16	1427-1437	64
2	นายแพทย์สรวิศ บุญญฐิติ (First author)	Plos one	Effects of a social support family caregiver training program on changing blood pressure and lipid levels among elderly at risk of hypertension in a northern Thai community	2021	16(11)	1-20	64
3	ดร.ณรงค์ศักดิ์ มั่นคง (First author)	Foods	Red Rice Bran Extract Attenuates Adipogenesis and Inflammation on White Adipose Tissues in High-Fat Diet-Induced Obese Mice	2022	11	1-13	65

ผู้บันทึก.....

ผู้ตรวจสอบ.....

(นางสาววนวิศา ญาติอยู่ไกล)

(นายณัฐกร จันทร์บรรจง)

วันที่.....

วันที่.....

รายงานผลการตีพิมพ์

ครั้งที่ 1 (3 ผลงาน)
 ครั้งที่ 2 (1 ผลงาน)
 ครั้งที่ 3 (1 ผลงาน)

หน่วยงาน : คณะแพทยศาสตร์

ตัวชี้วัด (Project KPI) : ผลงานตีพิมพ์ (Full article) ในวารสารระดับนานาชาติ ตามประกาศ กพอ. 2562 : จำนวน 5 ผลงาน (1 มกราคม 2564 – 31 สิงหาคม 2565)

ลำดับ	ชื่อผู้พิมพ์ (ระบุประเภท) First author/ Corresponding author/ Co-author	ชื่อวารสาร (ระบุค่อโวล्यू่ม์)	ชื่อบทความ	ปีที่/เล่มที่ (Volume)	ฉบับที่/เล่มที่ (No./ISSUE)	หน้าที่ ตีพิมพ์	ระยะเวลา ตีพิมพ์
1	นายแพทย์สรวิศ บุญญฐิติ (First author)	Frontiers in Medicine	Health Behavior, Level of Hemoglobin A1c, and Quality of Life Among Agricultural Workers of Various Ethnicities in Thai Border Communities	9	1	1-11	65

ผู้บันทึก.....

ผู้ตรวจสอบ.....

(นางสาววนวิศา ญาติอยู่ไกล)

(นายณัฐกร จันทร์บรรจง)

วันที่.....

วันที่.....

รายงานผลการตีพิมพ์

ครั้งที่ 1 (3 ผลงาน)
 ครั้งที่ 2 (1 ผลงาน)
 ครั้งที่ 3 (1 ผลงาน)

หน่วยงาน : คณะแพทยศาสตร์

ตัวชี้วัด (Project KPI) : ผลงานตีพิมพ์ (Full article) ในวารสารระดับนานาชาติ ตามประกาศ กพอ. 2562 : จำนวน 5 ผลงาน (1 มกราคม 2564 – 31 สิงหาคม 2565)

ลำดับ	ชื่อผู้พิมพ์ (ระบุประเภท) First author/ Corresponding author/ Co-author	ชื่อวารสาร (ระบุค่อโวล्यू่ม์)	ชื่อบทความ	ปีที่/เล่มที่ (Volume)	ฉบับที่/เล่มที่ (No./ISSUE)	หน้าที่ ตีพิมพ์	ระยะเวลา ตีพิมพ์
1	ดร.ณรงค์ศักดิ์ มั่นคง (First author)	Prev.Nutr.Foods	Effects of Red Rice Bran Extract on High-Fat Diet-Induced Obesity and Insulin Resistance in Mice	2022	27(2)	180-187	65

ผู้บันทึก.....

ผู้ตรวจสอบ.....

(นางสาววนวิศา ญาติอยู่ไกล)

(นายณัฐกร จันทร์บรรจง)

วันที่.....

วันที่.....

Factors Associated with Health Literacy, Self-Efficacy, Social Support, and Oral Health Care Behaviors Among Elderly in Northern Border Community Thailand

Pattaraporn Khamrin^{1,2}
Sorawit Boonyathee¹
Sasivimol Bootsikeaw³
Parichat Ong-Artborirak⁴
Katekaew Seangpraw³

¹School of Medicine, University of Phayao, Phayao, 56000, Thailand; ²Ban Mai Health Promotion Hospital, Chiang Mai, 50180, Thailand; ³School of Public Health, University of Phayao, Phayao, 56000, Thailand; ⁴Faculty of Public Health, Chiang Mai University, Chiang Mai, 50200, Thailand

Background: Oral health problems among elderly people are an important public health issues worldwide. Oral healthcare is essential to the health and well-being of elders and is one of the key indicators determining their quality of life. This research aimed to study oral health literacy, self-efficacy, social support, and demographic characteristic factors associated with the oral health care behaviors of elderly people living in the rural areas of northern Thailand.

Methods: This research was a cross-sectional study that recruited 406 elderly participants using convenience and snowball samplings. Participants' names were obtained from the registration list of the Java Health Center Information System (JHCIS) program, where they received a health service between 2018 and 2020. Data were obtained through face-to-face interviews with participants, while they were waiting to receive a health service or through a phone interview. Linear regression was analyzed to determine the factors associated with oral healthcare behaviors.

Results: The majority of participants (85%) had inadequate functional health literacy, 52% had moderate self-efficacy toward oral health behaviors, 91.9% had moderate social support, and 53% admitted to moderate oral health behaviors. The results from the model show that self-efficacy, social support, and oral health literacy are positively associated with oral health care behaviors among the elderly (p -value < 0.05). The multiple regression model can account for 47.2% of the variance in oral health care behaviors.

Conclusion: Improving oral health care behaviors among elderly people should be considered by health care providers and those who provide social support. Self-esteem, communication skills among service providers and service receivers, and self-management of oral healthcare should receive special attention. Moreover, social support and relevant agencies can help promote oral healthcare by collaborating with other healthcare providers for better oral health outcomes among elderly people.

Keywords: health literacy, self-efficacy, social support, oral health, elderly

Introduction

Oral health problems among elderly people are an important public health issues in Thailand and worldwide.¹ Poor oral health care among the elderly is seen in the high level of tooth loss, dental caries, and the prevalence of periodontal diseases that have a major bearing on the quality of life, and lead to increasing dental and medical expenses.^{2,3}

Correspondence: Katekaew Seangpraw
School of Public Health, University of Phayao, Phayao, 56000, Thailand
Tel +66 54 466 66
Email eungkaew@gmail.com

RESEARCH ARTICLE

Effects of a social support family caregiver training program on changing blood pressure and lipid levels among elderly at risk of hypertension in a northern Thai community

Sorawit Boonyathee^{1a}, Katekaew Seangpraw^{2a*}, Parichat Ong-Artborirak³, Nisaratt Auttama^{2a}, Prakasit Tonchoy^{2a}, Supakan Kantow^{2a}, Sasivimol Bootsikeaw^{2a}, Monchanok Choowanthanapakorn^{2a}, Pitakpong Panta^{4a}, Dech Dokpuang^{5a}

1 School of Medicine, University of Phayao, Phayao, Thailand, **2** School of Public Health, University of Phayao, Phayao, Thailand, **3** Faculty of Public Health, Chiang Mai University, Chiang Mai, Thailand, **4** School of Nursing, University of Phayao, Phayao, Thailand, **5** School of Allied Health Sciences, University of Phayao, Phayao, Thailand

✉ Current address: University of Phayao, Phayao, Thailand
* eungkaew@gmail.com



OPEN ACCESS

Citation: Boonyathee S, Seangpraw K, Ong-Artborirak P, Auttama N, Tonchoy P, Kantow S, et al. (2021) Effects of a social support family caregiver training program on changing blood pressure and lipid levels among elderly at risk of hypertension in a northern Thai community. PLoS ONE 16(11): e0259697. <https://doi.org/10.1371/journal.pone.0259697>

Editor: Yoshihiro Fukumoto, Kurume University School of Medicine, JAPAN

Received: July 25, 2021

Accepted: October 7, 2021

Published: November 30, 2021

Peer Review History: PLOS recognizes the benefits of transparency in the peer review process; therefore, we enable the publication of all of the content of peer review and author responses alongside final, published articles. The editorial history of this article is available here: <https://doi.org/10.1371/journal.pone.0259697>

Copyright: © 2021 Boonyathee et al. This is an open access article distributed under the terms of the [Creative Commons Attribution License](https://creativecommons.org/licenses/by/4.0/), which permits unrestricted use, distribution, and reproduction in any medium, provided the original author and source are credited.

Abstract

Hypertension is becoming increasingly prevalent among the elderly. Family caregivers play an important role in caring for elderly people and empowering them to care for themselves. This study's goal was to see how social support training for family caregivers affected changes in hypertension, total cholesterol, and high-density lipoprotein (HDL), and how such support led to the prevention of hypertension behaviors among the elderly in rural areas. This was a quasi-experimental study with 268 elderly people at risk of hypertension and their caregivers. Sixty seven pairs of elderly people and their caregivers were assigned to the intervention and control groups. Baseline data were collected in November 2020. The intervention group received the Social Support Family Caregiver Training Program (SSFCTP), while the control group received a regular program from the local health authority. The activity lasted 12 weeks, with home visits and telephone check-ups along the way, and data collection took place after the program ended. The final data were collected three months after the end of the intervention. An analysis of repeated measures ANOVA showed the overall effect of the SSFCTP on knowledge, self-efficacy, health care behaviors, and blood pressure among elderly people during three different time periods ($p < 0.05$). Furthermore, the intervention program had a time-dependent effect on knowledge, blood pressure, and total cholesterol levels ($p < 0.05$). In terms of caregiver outcomes, there was an overall difference among the degrees of knowledge, self-efficacy, and behaviors toward health care displayed by elderly hypertensive patients during the three different time periods ($p < 0.05$). The average knowledge and self-efficacy of the participants improved after the intervention. As a result, better self-care behaviors and lower blood pressure and total cholesterol levels were observed among the elderly participants after the intervention. The programs emphasized the importance of caregivers' roles in providing social support, boosting confidence,

Article

Red Rice Bran Extract Attenuates Adipogenesis and Inflammation on White Adipose Tissues in High-Fat Diet-Induced Obese Mice

Narongsuk Munkong ^{1,*}, Piyanuch Lonan ², Wirinya Mueangchang ³, Narissara Yadyookai ⁴, Vaiphot Kanjoo ⁵ and Bhornprom Yoysungnoen ^{6,*}

¹ Department of Pathology, School of Medicine, University of Phayao, Phayao 56000, Thailand

² Traditional Chinese Medicine Program, School of Public Health, University of Phayao, Phayao 56000, Thailand; piyanuch.tcm@gmail.com

³ Applied Thai Traditional Medicine Program, School of Public Health, University of Phayao, Phayao 56000, Thailand; wirinya.no@up.ac.th

⁴ Research and Academic Services, School of Medicine, University of Phayao, Phayao 56000, Thailand; narissara1509@gmail.com

⁵ Agriculture Program, School of Agriculture and Natural Resources, University of Phayao, Phayao 56000, Thailand; vaiphot.ka@up.ac.th

⁶ Division of Physiology, Department of Preclinical Science, Faculty of Medicine, Thammasat University, Pathum Thani 12120, Thailand

* Correspondence: jittmunkong@gmail.com (N.M.); pornprom_y@hotmail.com (B.Y.); Tel.: +6684-140-0249 (N.M.); +6681-700-9474 (B.Y.)



Citation: Munkong, N.; Lonan, P.; Mueangchang, W.; Yadyookai, N.; Kanjoo, V.; Yoysungnoen, B. Red Rice Bran Extract Attenuates Adipogenesis and Inflammation on White Adipose Tissues in High-Fat Diet-Induced Obese Mice. *Foods* **2022**, *11*, 1865. <https://doi.org/10.3390/foods11131865>

Academic Editors: Sergio Montserrat-de la Paz, María Del Carmen Millán-Linares and Antonella De Leonardis

Received: 30 May 2022

Accepted: 23 June 2022

Published: 24 June 2022

Publisher's Note: MDPI stays neutral with regard to jurisdictional claims in published maps and institutional affiliations.



Copyright: © 2022 by the authors. Licensee MDPI, Basel, Switzerland. This article is an open access article distributed under the terms and conditions of the Creative Commons Attribution (CC BY) license (<https://creativecommons.org/licenses/by/4.0/>).

Abstract: Red rice bran extract (RRBE) has been reported to have the potential for in vitro metabolic modulation and anti-inflammatory properties. However, little is known about the molecular mechanisms of these potentials in adipose tissue. This study aimed to evaluate the in vivo anti-adipogenic, anti-hypertrophic, and anti-inflammatory activities of RRBE and its major bioactive compounds in mice. After six weeks of consuming either a low-fat diet or a high-fat diet (HFD), 32 mice with initial body weights of 20.76 ± 0.24 g were randomly divided into four groups; the four groups were fed a low-fat diet, a HFD, a HFD plus 0.5 g/kg of RRBE, or a HFD plus 1 g/kg of RRBE, respectively. The 6-week treatment using RRBE reduced HFD-induced adipocyte hypertrophy, lipid accumulation, and inflammation in intra-abdominal epididymal white adipose tissue ($p < 0.05$) without causing significant changes in body and adipose tissue weight, which reductions were accompanied by the down-regulated expression of adipogenic and lipid metabolism genes, including CCAAT/enhancer-binding protein- α , sterol regulatory element-binding protein-1c, and hormone-sensitive lipase ($p < 0.05$), as well as inflammatory genes, including macrophage marker F4/80, nuclear factor- κ B p65, monocyte chemoattractant protein-1, tumor necrosis factor- α , and inducible nitric oxide synthase ($p < 0.05$), in adipose tissue. Furthermore, RRBE significantly decreased serum tumor necrosis factor- α levels ($p < 0.05$). Bioactive compound analyses revealed the presence of phenolics, flavonoids, anthocyanins, and proanthocyanidins in these extracts. Collectively, this study demonstrates that RRBE effectively attenuates HFD-induced pathological adipose tissue remodeling by suppressing adipogenesis, lipid dysmetabolism, and inflammation. Therefore, RRBE may emerge as one of the alternative food products to be used against obesity-associated adipose tissue dysfunction.

Keywords: red rice bran; obesity; anti-adipogenesis; anti-hypertrophy; anti-inflammation

1. Introduction

Obesity, especially abdominal or central obesity, has become a major public health concern and is associated with an increased risk of chronic non-communicable diseases, such as dyslipidemia, type 2 diabetes, and cardiovascular diseases [1]. Excessive fat accumulation in



Health Behavior, Level of Hemoglobin A1c, and Quality of Life Among Agricultural Workers of Various Ethnicities in Thai Border Communities

Sorawit Boonyathee¹, Parichat Ong-Artborirak², Katekaew Seangpraw^{3*}, Prakasit Tonchoy³, Supakan Kantow³, Sasivimol Bootsikeaw³, Nisarut Auttama², Monchanok Choowanthanapakorn³, Dech Dokpuang⁴ and Pitakpong Panta⁵

¹ School of Medicine, University of Phayao, Phayao, Thailand, ² Faculty of Public Health, Chiang Mai University, Chiang Mai, Thailand, ³ School of Public Health, University of Phayao, Phayao, Thailand, ⁴ School of Allied Health Sciences, University of Phayao, Phayao, Thailand, ⁵ School of Nursing, University of Phayao, Phayao, Thailand

OPEN ACCESS

Edited by:

Arch Mainous,
University of Florida, United States

Reviewed by:

Ratana Somrongthong,
Chulalongkorn University, Thailand
Prakaykaew Charunwattana,
Mahidol University, Thailand
Peter Eblich,
Max Planck Institute for Demographic
Research, Germany

*Correspondence:

Katekaew Seangpraw
eungkaew@gmail.com

Specialty section:

This article was submitted to
Family Medicine and Primary Care,
a section of the journal
Frontiers in Medicine

Received: 18 October 2021

Accepted: 13 January 2022

Published: 15 February 2022

Citation:

Boonyathee S, Ong-Artborirak P, Seangpraw K, Tonchoy P, Kantow S, Bootsikeaw S, Auttama N, Choowanthanapakorn M, Dokpuang D and Panta P (2022) Health Behavior, Level of Hemoglobin A1c, and Quality of Life Among Agricultural Workers of Various Ethnicities in Thai Border Communities. *Front. Med.* 9:796955. doi: 10.3389/fmed.2022.796955

Background: Little is known about the glycosylated hemoglobin (HbA1c) levels and quality of life (QoL) in ethnic minority agricultural workers. We investigated the links among health behaviors, HbA1c levels, and QoL ethnic agricultural workers living in rural areas.

Methods: A cross-sectional study was conducted in three northern Provinces of Thailand. Agricultural workers of Indigenous, Hmong, Karen, and Lua communities were recruited. The number of 468 samples were selected using multistage sampling. Data collection was done from interviews using questionnaires, and blood samples were taken.

Results: We revealed 56.8% of participants to be female, with an average age of 49.6 years. Also, 56.0 and 34.8% of participants had low and moderate levels of knowledge on non-communicable diseases, respectively. In addition, 56.8 and 30.6% of participants had moderate and low health behaviors, respectively. Also, 51.5% had a HbA1c level ($\geq 6.5\%$). We found that 64.7, 22.9, and 12.4% had moderate, low, and high QoL, respectively. Multiple linear regression analysis revealed that having an underlying disease and knowledge score were both significantly related to the health behaviors score ($p < 0.05$), accounting for 68.6% of the variance. Five variables (ethnicity, BMI, having an underlying disease, smoking, and health behaviors) were significantly related to the HbA1c level ($p < 0.05$), accounting for 24.6% of the variance. Education, health behaviors, and HbA1c level were significantly associated with QoL ($p < 0.05$). These three factors could explain 79.4% of the variance in QoL among ethnic agricultural workers.

Conclusion: Health behaviors of ethnic minority agricultural workers influenced their HbA1c level and QoL. Effective health behaviors modification programs should be developed in accordance with the problems and needs among ethnic minority agricultural workers to enhance their QoL.

Keywords: healthcare behavioral, quality of life, hemoglobin A1c, agricultural workers, ethnicities

Effects of Red Rice Bran Extract on High-Fat Diet-Induced Obesity and Insulin Resistance in Mice

Narongsuk Munkong¹, Arthid Thim-Uam², Sirinat Pengnet³, Pintusorn Hansakul⁴, Nuntiya Somparn⁴, Jarinyaporn Naowaboot⁴, Jiraporn Tocharus⁵, and Chainarong Tocharus⁶

¹Department of Pathology, School of Medicine, ²Division of Biochemistry, and ³Division of Physiology, School of Medical Sciences, University of Phayao, Phayao 56000, Thailand

⁴Department of Preclinical Science, Faculty of Medicine, Thammasat University, Pathum Thani 12120, Thailand

⁵Department of Physiology and ⁶Department of Anatomy, Faculty of Medicine, Chiang Mai University, Chiang Mai 50200, Thailand

ABSTRACT: Insulin resistance is a salient player in the pathogenesis of obesity and its related abnormal glucose-insulin homeostasis. Red rice bran extract (RRBE) demonstrates several bioactive phytochemicals with anti-diabetic properties. However, little is known about its molecular mechanisms. Therefore, the present study was designed to investigate the anti-insulin resistant mechanisms of RRBE in a model of high-fat diet (HFD)-induced insulin resistance. In this study, mice were randomly divided into four groups: low-fat diet with distilled water (Group L), HFD with distilled water (Group H), HFD with 0.5 g/kg RRBE, and HFD with 1 g/kg RRBE. Metabolic parameters, histological changes in the pancreas, and gene expression levels were evaluated after treating HFD-fed mice with RRBE for six weeks. Mice from Group H exhibited significantly higher blood glucose levels prior to and after an oral glucose tolerance test, fasting serum insulin levels, islet size, pancreatic insulin expression levels, and lower skeletal muscle insulin-degrading enzyme (IDE) expression levels compared to Group L. In contrast, these were all significantly restored in the RRBE-treated groups. Also, RRBE treatment was found to upregulate the expression of insulin receptor substrate (IRS) and glucose transporter (GLUT) genes in the adipose tissues and GLUT genes in the muscles and livers of HFD-fed mice. According to our results, RRBE may ameliorate abnormal glucose-insulin metabolism by modulating the expression of insulin, IDE, IRS, and GLUT genes in the major metabolic target tissues of mice after being fed with HFD.

Keywords: hyperglycemia, hyperinsulinemia, insulin resistance, obesity, red rice bran

INTRODUCTION

Obesity and its associated metabolic complications emerged as a global epidemic (Bray et al., 2018). Insulin resistance, defined as the inability of target cells or tissues to respond to insulin stimulation, is one of the primary causes of impaired metabolic homeostasis in obesity and type 2 diabetes mellitus (T2DM) (Fazakerley et al., 2019). Notably, insulin emerged as a key hormone regulating tissue-specific and systemic energy homeostasis, particularly glucose homeostasis (Petersen and Shulman, 2018). In pancreatic islet β -cells, the upregulation of the insulin gene in response to various stimuli, especially elevated blood glucose levels, leads to the production of insulin and its subsequent release into the bloodstream (Prentki and Nolan, 2006; Vasiljević et al., 2020). In gen-

eral, insulin binds to the insulin receptor (INSR) on the target cells' cell membrane to phosphorylate insulin receptor substrates (IRS), such as IRS1 and IRS2, resulting in the activation of downstream mediators and subsequent propagation of the insulin response, including stimulation of glucose transporter (GLUT)4-mediated glucose uptake in muscle cells and adipocytes, activation of glycogen synthesis, and inhibition of gluconeogenesis in hepatocytes (Petersen and Shulman, 2018). Furthermore, GLUT2 functions as a glucose sensor in hepatocytes and plays a key role in glucose-insulin homeostasis by responding to changes in glycemia (Thorens, 2015). Accordingly, the impaired insulin-regulated glucose uptake in key metabolic target tissues, including adipose tissue, skeletal muscle, and liver, has been observed in the pathogenic mechanisms of insulin resistance and its con-

Received 16 November 2021; Revised 5 January 2022; Accepted 23 February 2022; Published online 30 June 2022

Correspondence to Narongsuk Munkong, E-mail: jittmunkong@gmail.com

Author information: Narongsuk Munkong (Professor), Arthid Thim-Uam (Professor), Sirinat Pengnet (Professor), Pintusorn Hansakul (Professor), Nuntiya Somparn (Professor), Jarinyaporn Naowaboot (Professor), Jiraporn Tocharus (Professor), Chainarong Tocharus (Professor)

© 2022 The Korean Society of Food Science and Nutrition.

© This is an Open Access article distributed under the terms of the Creative Commons Attribution Non-Commercial License (<http://creativecommons.org/licenses/by-nc/4.0>) which permits unrestricted non-commercial use, distribution, and reproduction in any medium, provided the original work is properly cited.



บันทึกข้อความ

กองบริหารงานวิจัย
เลขที่ ๐๒๐๙
วันที่ 21 ม.ค. 2565
เวลา 16.๐๐ ชม.

หน่วยงาน คณะแพทยศาสตร์ โทร. ๓๖๑๘

ที่ อว.ส/๓๓๒.๐๑/๐๗๒๗ วันที่ ๑๙ มกราคม ๒๕๖๕

เรื่อง ขออนุมัติดำเนินโครงการ พัฒนาผลงานวิจัยสู่การตีพิมพ์ระดับนานาชาติ
ประจำปีงบประมาณ ๒๕๖๕

เรียน อธิการบดี

ตามที่ มหาวิทยาลัยพะเยามีนโยบายผลักดันให้ทุกคณะ เข้ามามีบทบาทในการขับเคลื่อนการดำเนินงานต่าง ๆ เพื่อนำไปสู่การบรรลุเป้าหมายตามตัวชี้วัดหลัก (Super KPI) ในภาพรวมของมหาวิทยาลัย โดยในด้านการวิจัยและนวัตกรรม ในยุทธศาสตร์ที่ ๒ ของมหาวิทยาลัยพะเยา ได้จัดสรรงบประมาณดำเนินโครงการพัฒนาผลงานวิจัยสู่การตีพิมพ์ระดับนานาชาติ ประจำปี ๒๕๖๕ ให้กับคณะแพทยศาสตร์ จำนวนงบประมาณไม่เกิน ๓๕,๐๐๐ บาท (เจ็ดหมื่นห้าพันบาทถ้วน) โดยมีศาสตราจารย์ นายแพทย์สุกิจ พันธุ์พิมานมาศ เป็นหัวหน้าโครงการ มีระยะเวลาการดำเนินโครงการตั้งแต่วันที่ ๑ ตุลาคม ๒๕๖๔ ถึงวันที่ ๓๑ สิงหาคม ๒๕๖๕ นั้น

เพื่อให้การดำเนินโครงการดังกล่าว เป็นไปตามวัตถุประสงค์ที่ระบุไว้ในสัญญา คณะแพทยศาสตร์ จึงขออนุมัติดำเนินโครงการวิจัยดังกล่าว

จึงเรียนมาเพื่อโปรดพิจารณาอนุมัติ

<p>1.ลงชื่อ..... (นางสาวอรุณษา อู่ทองอยู่ไกล) ผู้ประสานงานคณะ วันที่ 19 ม.ค. 2565</p> <p>2.ลงชื่อ..... (ศ.นายแพทย์สุกิจ พันธุ์พิมานมาศ) คณบดีคณะแพทยศาสตร์ วันที่ 19 ม.ค. 2565</p>	<p>การตรวจสอบของกองบริหารงานวิจัย เรียน อธิการบดี (✓) เพื่อโปรดพิจารณาอนุมัติ ความเห็นอื่น ๆ..... 3.ลงชื่อ..... (นายณัฐ จันทร์บรรจง) ผู้ประสานงานโครงการ วันที่ 21 ม.ค. 2565</p> <p>4.ลงชื่อ..... (นางสาวอัญชลี เทียมศิริ) รักษาการแทนผู้อำนวยการ กองบริหารงานวิจัย วันที่ 25 ม.ค. 2565</p>	<p>(✓) อนุมัติ ความเห็นอื่น ๆ..... 5.ลงชื่อ..... (ศ.ดร.เสมอ ถาน้อย) รองอธิการบดีฝ่ายวิจัยและนวัตกรรม วันที่ 25 ม.ค. 2565</p>
--	---	--

แบบฟอร์มทุนวิจัยสถาบัน

โครงการพัฒนาผลงานวิจัยสู่การตีพิมพ์ระดับนานาชาติ

1. **ชื่อโครงการ:** โครงการพัฒนาผลงานวิจัยสู่การตีพิมพ์ระดับนานาชาติ คณะแพทยศาสตร์
2. **คณะผู้วิจัย**
 - 2.1 **หัวหน้าโครงการ**
ศาสตราจารย์ นายแพทย์สุกิจ พันธุ์พิมานมาศ คณบดี
 - 2.2 **ผู้ร่วมวิจัย**
 - 2.2.1 แพทย์หญิงลภัสภรณ์ ยะปะนัน รองคณบดี (กำกับดูแลงานวิจัย)
 - 2.2.2 นางสาวนริศรา ญาตืออยู่ไกล บุคลากรสายสนับสนุน (ดูแลงานวิจัย)
3. **ระยะเวลาการดำเนินการ:** 1 ตุลาคม 2564 – 31 สิงหาคม 2565
4. **หลักการและเหตุผล**

ด้วยวิสัยทัศน์ และแผนยุทธศาสตร์ของมหาวิทยาลัยพะเยา “มหาวิทยาลัยพะเยาเป็นมหาวิทยาลัยที่มีชื่อเสียงระดับสากลผลิตกำลังคนที่มีคุณภาพและมีมาตรฐานวิจัยและนวัตกรรมรักษาและส่งเสริมศิลปวัฒนธรรมท้องถิ่นประสานความร่วมมือและสร้างเครือข่ายกับองค์กรภาครัฐและเอกชนทั้งในประเทศและต่างประเทศเพื่อชั้นนำและสร้างสรรค์ปัญญาเพื่อความเข้มแข็งและความยั่งยืนของชุมชนและสังคมบริหารจัดการด้วยหลักธรรมาภิบาล มีระบบประกันคุณภาพ ประเมินและตรวจสอบได้ในทุกพันธกิจ”

แผนยุทธศาสตร์ 6 ด้าน ประกอบด้วย

- ยุทธศาสตร์ 1: ยุทธศาสตร์การเตรียมคนและเสริมสร้างศักยภาพคน
- ยุทธศาสตร์ 2: ยุทธศาสตร์การสร้างงานวิจัยและนวัตกรรมและการเป็นผู้นำทางด้านวิชาการ
- ยุทธศาสตร์ 3: ยุทธศาสตร์การบริการวิชาการเพื่อพัฒนาชุมชน สังคม และประเทศ
- ยุทธศาสตร์ 4: ยุทธศาสตร์การเสริมสร้างและส่งเสริมการทำนุบำรุงศิลปและวัฒนธรรมให้ยั่งยืน
- ยุทธศาสตร์ 5: ยุทธศาสตร์การเสริมสร้างและพัฒนาความเป็นสากลหรือนานาชาติ
- ยุทธศาสตร์ 6: ยุทธศาสตร์การบริหารที่มีประสิทธิภาพและโปร่งใส

เพื่อเป็นการตอบสนองวิสัยทัศน์ และแผนยุทธศาสตร์ของมหาวิทยาลัย โดยเฉพาะอย่างยิ่งในยุทธศาสตร์ 2 และ 5 การเพิ่มผลงานตีพิมพ์ในวารสารระดับนานาชาติของอาจารย์ และนักวิจัยในทุกหน่วยงานของมหาวิทยาลัย น่าจะเป็นอีกกลไกหนึ่งในการขับเคลื่อนไปสู่การบรรลุวิสัยทัศน์ และเป้าหมายของทั้งสองยุทธศาสตร์ ประกอบกับ มหาวิทยาลัยได้กำหนด ตัวชี้วัดหลัก (SuperKPI) ของยุทธศาสตร์ที่ 2 ไว้ว่า “ความสามารถในการขยายผลงานวิจัย และนวัตกรรมจากระดับชุมชนสู่สังคมโลก (Research and Innovation expansion from Local to Global Utilization)” โดยหนึ่งในตัวชี้วัดที่จะพิสูจน์การบรรลุเป้าหมายดังกล่าว จะวัดจากจำนวนผลงานตีพิมพ์ในวารสารระดับนานาชาติ (No. of International publication) จึงมีการผลักดันให้ทุกคณะและทุกส่วนงานของมหาวิทยาลัยเข้ามามีบทบาทในการขับเคลื่อนกลไกดังกล่าว เพื่อนำไปสู่การบรรลุเป้าหมายตามตัวชี้วัดหลักในภาพรวมของมหาวิทยาลัย โครงการวิจัยสถาบันนี้จึงพัฒนาขึ้นมาเพื่อเป็นเครื่องมือให้คณะนำไปใช้ในการออกแบบการขับเคลื่อนให้เหมาะสมกับบริบทของแต่ละคณะ

คณะแพทยศาสตร์ มีข้อมูลผลงานตีพิมพ์ในวารสารระดับนานาชาติ 3 ปีย้อนหลังดังนี้

- ปี 2561 จำนวน - ผลงาน
- ปี 2562 จำนวน 1 ผลงาน
- ปี 2563 จำนวน 1 ผลงาน

ภายใต้การสนับสนุนงบประมาณการขับเคลื่อนผ่านโครงการวิจัยสถาบันนี้ คณะแพทยศาสตร์ คาดหวังว่าจะสามารถผลักดันผลงานตีพิมพ์ในวารสารระดับนานาชาติ ได้ไม่น้อยกว่า 5 ผลงาน

5. วัตถุประสงค์

- 5.1 เพื่อพัฒนากลไกการขับเคลื่อนการตีพิมพ์ผลงานวิจัยในวารสารวิชาการระดับนานาชาติ ให้สูงขึ้นของคณะแพทยศาสตร์

6. ระเบียบวิธีวิจัย

6.1 เครื่องมือที่ใช้

- 6.1.1 การใช้ระบบ Positive reinforcement (Reward/Award): คณะแพทยศาสตร์จะตั้งอนุกรรมการพิจารณาเสนอรางวัลให้แก่ผู้ทำวิจัยที่สามารถสร้างผลงานวิจัยลงตีพิมพ์ในวารสารในระดับนานาชาติ ที่ทำให้เกิดความก้าวหน้าทางวิชาการ อย่างชัดเจนสามารถสืบค้นได้จากฐานข้อมูล Scopusและประกาศประชาสัมพันธ์ผลงาน ให้เป็นที่ประจักษ์
- 6.1.2 การใช้ระบบสนับสนุนการตีพิมพ์ (Editor/Editing system) ได้แก่ การพัฒนาสมรรถนะนักวิจัยในการเตรียมบทความ การสร้างเครือข่ายและการจัดการความรู้ด้านการตีพิมพ์เผยแพร่งานวิจัย การให้คำปรึกษาแก่นักวิจัย การตรวจสอบบทความและการตีพิมพ์เผยแพร่
- 6.1.3 การใช้ระบบพิมพ์งานนักวิจัย (Paper camp): คณะแพทยศาสตร์จัดโครงการแนวทางการเขียนข้อเสนองานวิจัยและบทความวิชาการทางการแพทย์

6.2 วิธีวัดและประเมินผลความสำเร็จ

- 6.2.1 นักวิจัยคณะแพทยศาสตร์ได้รับการสนับสนุนการตีพิมพ์ผลงานวิจัย ร้อยละ 80
- 6.2.2 จำนวนผลงานวิจัยในวารสารวิชาการระดับนานาชาติ ไม่น้อยกว่า 10 ชื่อเรื่อง

7. แผนการดำเนินงาน (Gantt Chart)

ที่	กิจกรรม	ต.ค.	พ.ย.	ธ.ค.	ม.ค.	ก.พ.	มี.ค.	เม.ย.	พ.ค.	มิ.ย.	ก.ค.	ส.ค.	ก.ย.
1	เขียนโครงการขอ ทุน Super KPI	←→											
2	ประชุม ปรึกษาหารือ ระหว่างผู้มี ศักยภาพใน งานวิจัย			←→									
3	การพัฒนา สมรรถนะนักวิจัย ในการเตรียม บทความ			←→									
4	เขียนรายงานวิจัย ให้เสร็จสมบูรณ์ใน 5 เรื่อง					←→							
5	ส่งตีพิมพ์ใน วารสารชาติ/ นานาชาติ 5 เรื่อง							←→					

8. งบประมาณ75,000.... บาท (เจ็ดหมื่นห้าพันบาทถ้วน)
9. ตัวชี้วัดความสำเร็จของโครงการ (Project KPI)
 - 9.1 ผลงานตีพิมพ์ (Full article) ในวารสารระดับนานาชาติ ตามประกาศ กพอ. 2562 จำนวน 5 ผลงาน
10. ผลที่คาดว่าจะได้รับ
 - 10.1 ระบบ/กลไกการขับเคลื่อนผลงานตีพิมพ์ในวารสารระดับนานาชาติของคณะ
 - 10.2 ผลงานตีพิมพ์ในวารสารระดับนานาชาติของคณะที่สูงขึ้น
 - 10.3 ผลงานวิจัยสถาบัน 1 ผลงาน เรื่อง “การพัฒนาผลงานวิจัยสู่การตีพิมพ์ระดับนานาชาติ คณะแพทยศาสตร์”

ผนวก 3

การจ่ายเงินและสัดส่วนงานในการจ่ายเงินอุดหนุนโครงการ

- หน่วยงาน : คณะแพทยศาสตร์
- ตัวชี้วัด (Project KPI) : ผลงานตีพิมพ์ในวารสารวิชาการ (Journal) ที่ปรากฏในฐานข้อมูลระดับนานาชาติ ตามประกาศ ก.พ.อ. 2562 จำนวน 5 ผลงาน
- งบประมาณ : 75,000 บาท (เจ็ดหมื่นห้าพันบาทถ้วน)

ตารางการเบิกจ่าย

การเบิกจ่ายเงินสนับสนุน			การรายงานผลงานตีพิมพ์		
งวด	อัตราการเบิกจ่าย	จำนวนเงิน	ครั้ง	เงื่อนไข	จำนวนผลงานตีพิมพ์
งวดที่ 1	ร้อยละ 10	7,500 บาท	-	เริ่มทำสัญญา	-
งวดที่ 2	ร้อยละ 40	30,000 บาท	ครั้งที่ 1	ไม่น้อยกว่า ร้อยละ 50	3 ผลงาน
งวดที่ 3	ร้อยละ 25	18,750 บาท	ครั้งที่ 2	ไม่น้อยกว่า ร้อยละ 75	1 ผลงาน
งวดที่ 4	ร้อยละ 25	18,750 บาท	ครั้งที่ 3	ครบ ร้อยละ 100	1 ผลงาน
รวมงบประมาณ 75,000 บาท			รวมผลงาน 5 ผลงาน		

สัญญารับทุนอุดหนุนการวิจัย
โครงการพัฒนาผลงานวิจัยสู่การตีพิมพ์ระดับนานาชาติ

สัญญานี้ทำขึ้น ณ มหาวิทยาลัยพะเยา ตั้งอยู่เลขที่ ๑๙ หมู่ ๒ ตำบลแม่กา อำเภอเมือง จังหวัดพะเยา เมื่อวันที่ ๑ ตุลาคม ๒๕๖๔ ระหว่าง มหาวิทยาลัยพะเยา โดย ศาสตราจารย์ ดร.เสมอ ถาน้อย รองอธิการบดีฝ่ายวิจัยและนวัตกรรม ซึ่งต่อไปในสัญญานี้เรียกว่า “ผู้ให้ทุน” ฝ่ายหนึ่งกับ คณะแพทยศาสตร์ โดย ศาสตราจารย์ นายแพทย์สุกิจ พันธุ์พิมานมาศ คณบดีคณะ แพทยศาสตร์ ซึ่งต่อไปในสัญญานี้เรียกว่า “ผู้รับทุน” อีกฝ่ายหนึ่ง

คู่สัญญาทั้งสองฝ่ายจึงได้ตกลงกันดังต่อไปนี้

ข้อ ๑ การให้และรับทุน

๑.๑ ผู้ให้ทุนตกลงให้ทุนและผู้รับทุนตกลงรับทุนอุดหนุนการวิจัย เป็นจำนวนงบประมาณไม่เกิน ๗๕,๐๐๐ บาท (เจ็ดหมื่นห้าพันบาทถ้วน) เพื่อทำการวิจัย เรื่อง โครงการพัฒนา ผลงานวิจัยสู่การตีพิมพ์ระดับนานาชาติ คณะแพทยศาสตร์ โดยมีวัตถุประสงค์เพื่อ เป็นการตอบสนอง วิสัยทัศน์ และแผนยุทธศาสตร์ของมหาวิทยาลัย ในยุทธศาสตร์ ๒ ด้านการวิจัยและนวัตกรรม ในเรื่อง ของการเพิ่มผลงานตีพิมพ์ในวารสารระดับนานาชาติของอาจารย์ และเพื่อเป็นเครื่องมือให้คณะ/ วิทยาลัย นำไปใช้ในการออกแบบการขับเคลื่อนให้เหมาะสมกับบริบทของแต่ละหน่วยงาน ตามข้อเสนอ โครงการวิจัยของผู้รับทุน ที่ได้รับอนุมัติจากผู้ให้ทุนแล้ว ซึ่งต่อไปในสัญญานี้เรียกว่า “โครงการ” รายละเอียดปรากฏตามเอกสารแนบท้ายสัญญา ผนวก ๑ โดยมีผู้ร่วมวิจัยตามรายชื่อปรากฏใน ข้อเสนอโครงการวิจัย

๑.๒ การให้เงินอุดหนุนการวิจัยเพื่อดำเนินการโครงการตามสัญญานี้ ผู้ให้ทุน ทรงไว้ซึ่งสิทธิในการปรับลดเงินอุดหนุนการวิจัยให้แก่ผู้รับทุนตามความเหมาะสม

๑.๓ การเบิกเงินอุดหนุนการวิจัยจากผู้ให้ทุน ผู้รับทุนมีสิทธิเบิกเงินอุดหนุน การวิจัย เป็นงวด ๆ ตามเงื่อนไขที่ได้ระบุไว้ในสัญญาฉบับนี้

ข้อ ๒ การดำเนินงาน

๒.๑ ผู้รับทุนจะต้องทำการวิจัยโครงการตามข้อกำหนดในเอกสารแนบท้าย สัญญา ผนวก ๒ และต้องดำเนินการให้เสร็จสมบูรณ์ภายในวันที่ ๓๑ สิงหาคม ๒๕๖๕

๒.๒ ผู้รับทุนต้องเริ่มดำเนินการวิจัยโครงการในทันทีนับแต่วันลงนามในสัญญา นี้ หากผู้รับทุนมิได้เริ่มดำเนินการภายใน ๓๐ (สามสิบ) วัน นับจากวันดังกล่าว ผู้ให้ทุนมีสิทธิบอกเลิกสัญญาได้

๒.๓ ในระหว่างดำเนินการโครงการตามสัญญานี้ หากมีปัญหาใด ๆ อันอาจเป็นอุปสรรค ในการดำเนินการตามโครงการให้สำเร็จลุล่วงไปเกิดขึ้น ผู้รับทุนจะต้องแจ้งเป็นหนังสือให้ผู้ให้ทุนได้ทราบ ภายใน ๗ (เจ็ด) วัน นับแต่วันที่ปัญหาดังกล่าวเกิดขึ้นเพื่อร่วมกันหาแนวทางแก้ปัญหาต่อไป

การวินิจฉัยว่าปัญหาหรืออุปสรรคในการดำเนินการต่อไป หรือยุติโครงการหรือไม่นั้น ให้เป็นสิทธิของผู้ให้ทุนเป็นผู้วินิจฉัยชี้ขาดและถือเป็นที่สุด

๒.๔ ผู้ให้ทุนหรือผู้ที่ได้รับมอบหมายจากผู้ให้ทุนมีสิทธิที่จะจัดให้มีการตรวจสอบ ข้อเท็จจริง ติดตามความก้าวหน้า กำกับและประเมินผลของการดำเนินโครงการ และในระหว่างดำเนินการ ตามสัญญานี้

๒.๕ ผู้รับทุนจะต้องใช้เงินทุนซึ่งได้รับจากผู้ให้ทุนตามสัญญานี้ เพื่อดำเนินการในโครงการให้เป็นไปตามวัตถุประสงค์ของโครงการในสัญญานี้เท่านั้น โดยไม่สามารถนำไปใช้จ่ายเพื่อการจัดซื้อจัดจ้างครุภัณฑ์ เพื่อเป็นอุปกรณ์ในการวิจัยหรือดำเนินโครงการได้ ในกรณีที่เกิดปัญหาซึ่งต้องพิจารณาว่าการดำเนินการของผู้รับทุนเป็นไป ตามวัตถุประสงค์หรือไม่ ผู้ให้ทุนจะเป็นผู้วินิจฉัยชี้ขาดและถือเป็นที่สุด

๒.๖ ผู้รับทุนจะต้องเก็บรักษาเอกสารหลักฐานการใช้จ่ายเงิน ของโครงการวิจัย ให้พร้อมสำหรับการตรวจสอบ โดยให้เป็นไปตามประกาศมหาวิทยาลัยพะเยา เรื่อง หลักเกณฑ์และอัตราการเบิกจ่ายเงินอุดหนุนโครงการวิจัย พ.ศ. ๒๕๖๒

ข้อ ๓ เอกสารแนบท้ายสัญญาดังต่อไปนี้ให้ถือเป็นส่วนหนึ่งของสัญญานี้

๓.๑ ผนวก ๑ ข้อเสนอโครงการวิจัยเรื่อง โครงการพัฒนาผลงานวิจัยสู่การตีพิมพ์ระดับนานาชาติ จำนวน ๓ (สาม) หน้า

๓.๒ ผนวก ๒ ลักษณะของผลงานตีพิมพ์เผยแพร่ในวารสารระดับนานาชาติที่สามารถนำมาใช้เพื่อรายงานผลการดำเนินงานตามตัวชี้วัดที่กำหนดไว้ในสัญญา จำนวน ๑ (หนึ่ง) หน้า

๓.๓ ผนวก ๓ รายละเอียดการจ่ายเงินและสัดส่วนงานในการจ่ายเงินอุดหนุนโครงการวิจัย จำนวน ๑ (หนึ่ง) หน้า

ข้อ ๔ การจ่ายเงิน

ผู้ให้ทุนตกลงจ่ายเงินอุดหนุนการวิจัยและผู้รับทุนตกลงรับเงินอุดหนุนการวิจัยเป็นจำนวนงบประมาณไม่เกิน ๗๕,๐๐๐ บาท (เจ็ดหมื่นห้าพันบาทถ้วน) โดยกำหนดการจ่ายเป็นงวด ๆ ดังนี้

งวดที่ ๑ จ่ายเงินร้อยละ ๑๐ (สิบ) ของเงินอุดหนุนการวิจัย เป็นเงิน ๗,๕๐๐ บาท (เจ็ดพันห้าร้อยบาทถ้วน) ภายใน ๓๐ วัน นับจากวันลงนามในสัญญา

งวดที่ ๒ จ่ายเงินร้อยละ ๔๐ (สี่สิบ) ของเงินอุดหนุนการวิจัย เป็นเงิน ๓๐,๐๐๐ บาท (สามหมื่นบาทถ้วน) เมื่อผู้รับทุนได้ดำเนินการจัดส่งรายงานผลการตีพิมพ์ ได้ไม่น้อยกว่าร้อยละ ๕๐ ของผลงานที่กำหนดไว้ในสัญญา

งวดที่ ๓ จ่ายเงินร้อยละ ๒๕ (ยี่สิบห้า) ของเงินอุดหนุนการวิจัย เป็นเงิน ๑๘,๗๕๐ บาท (หนึ่งหมื่นแปดพันเจ็ดร้อยห้าสิบบาทถ้วน) เมื่อผู้รับทุนได้ดำเนินการจัดส่งรายงานผลการตีพิมพ์ ได้ไม่น้อยกว่าร้อยละ ๗๕ ของผลงานที่กำหนดไว้ในสัญญา

งวดที่ ๔ จ่ายเงินร้อยละ ๒๕ (ยี่สิบห้า) ของเงินอุดหนุนการวิจัย เป็นเงิน ๑๘,๗๕๐ บาท (หนึ่งหมื่นแปดพันเจ็ดร้อยห้าสิบบาทถ้วน) เมื่อผู้รับทุนได้ดำเนินการจัดส่งรายงานผลการตีพิมพ์ ได้ครบร้อยละ ๑๐๐ ของผลงานที่กำหนดไว้ในสัญญา

ข้อ ๕ ผลงานและการนำเสนอผลงาน

ผู้รับทุนมีหน้าที่ส่งรายงานการวิจัยแก่ผู้ให้ทุนตามแบบและระยะเวลาที่ผู้ให้ทุนกำหนด เพื่อให้ผู้ให้ทุนหรือผู้ได้รับมอบหมายจากผู้ให้ทุนให้ความเห็นชอบตามรายการ ดังต่อไปนี้

๕.๑ รายงานผลการตีพิมพ์ ครั้งที่ ๑ ไม่น้อยกว่าร้อยละ ๕๐ ของผลงานที่กำหนดไว้ในสัญญา

๕.๒ รายงานผลการตีพิมพ์ ครั้งที่ ๒ ไม่น้อยกว่าร้อยละ ๗๕ ของผลงานที่กำหนดไว้ในสัญญา

๕.๓ รายงานผลการตีพิมพ์ ครั้งที่ ๓ ได้ครบร้อยละ ๑๐๐ ของผลงานที่กำหนดไว้ในสัญญา

๕.๔ รายงานวิจัยฉบับสมบูรณ์ (Final report) พร้อมทั้งบทคัดย่อ (Abstract) ภาษาไทย ภาษาอังกฤษ และบทสรุปสำหรับผู้บริหาร (Executive summary) ที่มีจำนวนไม่เกิน ๕ (ห้า) หน้ากระดาษ A๔ ทั้งนี้ สามารถนำเสนอในรูปแบบ Infographic data ได้ โดยจัดส่งข้อมูลทั้งหมดภายใน วันที่ ๓๑ สิงหาคม ๒๕๖๕

แบบฟอร์มรายละเอียดการจ่ายเงินอุดหนุนโครงการวิจัย
สัญญาเลขที่.....PBT 65014.....ปีงบประมาณ...2565...
โครงการ พัฒนาผลงานวิจัยสู่การตีพิมพ์ระดับนานาชาติ คณะแพทยศาสตร์

ชื่อบัญชี/ หัวหน้าโครงการ : ศาสตราจารย์ นายแพทย์สุกิจ พันธุ์พิมานมาศ

งบประมาณรวมในวงเงิน : 75,000 บาท (เจ็ดหมื่นห้าพันบาทถ้วน)

- งวดที่ 1 จำนวน 7,500 บาท (เจ็ดพันห้าร้อยบาทถ้วน)
(ร้อยละ 10) จ่ายภายใน 30 (สามสิบ) วัน นับจากวันลงนามในสัญญา
- งวดที่ 2 จำนวน 30,000 บาท (สามหมื่นบาทถ้วน)
(ร้อยละ 40) จ่ายเมื่อผู้รับทุนได้ดำเนินการจัดส่งรายงานผลการตีพิมพ์ ได้ไม่น้อยกว่าร้อยละ 50 ของผลงานที่กำหนดไว้ในสัญญา และรายงานการเงินงวดที่ 1
- งวดที่ 3 จำนวน 18,750 บาท (หนึ่งหมื่นแปดพันเจ็ดร้อยห้าสิบบาทถ้วน)
(ร้อยละ 25) จ่ายเมื่อผู้รับทุนได้ดำเนินการจัดส่งรายงานผลการตีพิมพ์ ได้ไม่น้อยกว่าร้อยละ 75 ของผลงานที่กำหนดไว้ในสัญญา และรายงานการเงินงวดที่ 2
- งวดที่ 4 จำนวน 18,750 บาท (หนึ่งหมื่นแปดพันเจ็ดร้อยห้าสิบบาทถ้วน)
(ร้อยละ 25) จ่ายเมื่อผู้รับทุนได้ดำเนินการจัดส่งรายงานผลการตีพิมพ์ ได้ครบร้อยละ 100 ของผลงานที่กำหนดไว้ในสัญญาพร้อมกับรายงานวิจัยฉบับสมบูรณ์ (Final report) พร้อมทั้งบทคัดย่อ (Abstract) ภาษาไทย ภาษาอังกฤษ และบทสรุปสำหรับผู้บริหาร (Executive summary)

(ศาสตราจารย์ นายแพทย์สุกิจ พันธุ์พิมานมาศ)
หัวหน้าโครงการ

งบประมาณโครงการวิจัย
 สัญญาเลขที่..... PBT 65014.....ปีงบประมาณ...2565...
 โครงการ....พัฒนาผลงานวิจัยสู่การตีพิมพ์ระดับนานาชาติ คณะแพทยศาสตร์....
 หัวหน้าโครงการ....ศาสตราจารย์ นายแพทย์สุกิจ พันธุ์พิมานมาศ

งบประมาณรวม 75,000 บาท (เจ็ดหมื่นห้าพันบาทถ้วน)

รายการ	งวดที่ 1 (10%) (บาท)	งวดที่ 2 (40%) (บาท)	งวดที่ 3 (25%) (บาท)	งวดที่ 4 (25%) (บาท)	รวม (บาท)
1. งบบุคลากร (ระบุรายละเอียดให้ชัดเจน)	-	-	-	-	-
2. งบดำเนินงาน (ระบุรายละเอียดให้ชัดเจน)					
2.1 ค่าตอบแทนวิทยากร	4,500	-	-	-	4,500
2.2 ค่าจ้างเหมาจัดทำบทความตีพิมพ์ผลงาน	-	25,000	18,750	18,750	62,500
2.3 ค่าจ้างเหมาถ่ายเอกสาร	1,500	-	-	-	1,500
2.4 ค่าอาหารและอาหารว่าง	1,500	-	-	-	1,500
2.5 ค่าวัสดุสำนักงาน	-	5,000	-	-	5,000
3. งบลงทุน (ระบุรายละเอียดให้ชัดเจน)	-	-	-	-	-
รวมงบประมาณโครงการ	7,500	30,000	18,750	18,750	75,000

ข้อ ๖ สิทธิและการระงับโครงการ

๖.๑ ในกรณีที่มีเหตุสุดวิสัยหรือเหตุใด ๆ อันเป็นเหตุให้ผู้รับทุนไม่สามารถดำเนินโครงการให้แล้วเสร็จตามสัญญานี้ได้ ผู้ให้ทุนมีสิทธิพิจารณาสั่งระงับโครงการชั่วคราวหรือให้ปิดโครงการได้ตามความเหมาะสม

๖.๒ ผู้ให้ทุนมีสิทธินำผลการวิจัยที่เกิดขึ้นจากการดำเนินโครงการตามสัญญานี้ ไม่ว่าที่สำเร็จแล้วบางส่วนหรือสมบูรณ์ทั้งหมดแล้ว ไปเผยแพร่ในเอกสารหรือสิ่งพิมพ์หรือโดยสื่อใด ๆ หรือนำไปใช้ในการวิจัยเพื่อพัฒนาทางวิชาการต่อไป หรือใช้ประโยชน์ใด ๆ ในทางราชการได้

๖.๓ ผู้รับทุนจะตรวจสอบกำกับดูแลให้ผู้ร่วมวิจัยทุกคนปฏิบัติตามระเบียบและข้อกำหนดของผู้ให้ทุนตลอดจนสัญญานี้อย่างเคร่งครัด การเปลี่ยนแปลงบุคคลใด ๆ เกี่ยวกับผู้ร่วมวิจัย ผู้รับทุนจะต้องได้รับความเห็นชอบเป็นหนังสือจากผู้ให้ทุนก่อน

๖.๔ ผู้รับทุนขอรับรองว่าบรรดาเอกสารหรือข้อความใด ๆ อันปรากฏในเอกสาร ซึ่งผู้รับทุนได้ยื่นเพื่อขอรับทุนหรือถ้อยคำใด ๆ ซึ่งผู้รับทุนได้แจ้งแก่ผู้ให้ทุนเพื่อขอรับทุนตามสัญญานี้ รวมทั้งเอกสารในรายงานการวิจัยของโครงการและหลักฐานด้านการเงินที่เสนอต่อผู้ให้ทุน เป็นความจริงทุกประการ และยินยอมให้ตรวจสอบได้

สัญญานี้ทำขึ้นสองฉบับมีข้อความถูกต้องตรงกัน คู่สัญญาได้อ่านและเข้าใจข้อความในสัญญานี้ โดยละเอียดตลอดแล้ว จึงได้ลงลายมือชื่อไว้เป็นสำคัญต่อหน้าพยาน และคู่สัญญาต่างยึดถือไว้ฝ่ายละฉบับ

ลงชื่อ

ผู้ให้ทุน

(ศาสตราจารย์ ดร.เสมอ ถาน้อย)

รองอธิการบดีฝ่ายวิจัยและนวัตกรรม

ลงชื่อ

ผู้รับทุน

(ศาสตราจารย์ นายแพทย์สุกิจ พันธุ์พิมานมาศ)

คณบดีคณะแพทยศาสตร์

ลงชื่อ

พยาน

(นางสาวอัญชลี เทียมศิริ)

รักษาการแทนผู้อำนวยการกองบริหารงานวิจัย

ลงชื่อ

พยาน

(แพทย์หญิงลภัสภรณ์ ยะปะนัน)

รองคณบดีฝ่ายวิจัยและบริการวิชาการ



บันทึกข้อความ

กองบริหารงานวิจัย
เลขที่ ๐๒๑๐
วันที่ ๑๑ ม.ค. ๒๕๖๕
เวลา ๑๖.๑๒ น.

หน่วยงาน คณะแพทยศาสตร์ โทร. ๗/๐๑๘

ที่ อว ๗๗๓๓.๐๑/๐๑๒๙ วันที่ ๑๙ มกราคม ๒๕๖๕

เรื่อง ขออนุมัติเบิกเงินอุดหนุนโครงการ พัฒนาผลงานวิจัยสู่การตีพิมพ์ระดับนานาชาติ งวดที่ ๑
ประจำปีงบประมาณ ๒๕๖๕

เรียน อธิการบดี

ตามที่ มหาวิทยาลัยพะเยาได้อนุมัติจัดสรรงบประมาณดำเนินโครงการพัฒนาผลงานวิจัยสู่การตีพิมพ์ระดับนานาชาติ ประจำปี ๒๕๖๕ เพื่อสนับสนุนตัวชี้วัดหลัก (Super KPI) ด้านการวิจัยและนวัตกรรม ให้กับคณะแพทยศาสตร์ จำนวนงบประมาณไม่เกิน ๗๕,๐๐๐ บาท (เจ็ดหมื่นห้าพันบาทถ้วน) โดยมีศาสตราจารย์ นายแพทย์สุกิจ พันธุ์พิมานมาศ เป็นหัวหน้าโครงการ มีระยะเวลาการดำเนินโครงการตั้งแต่วันที่ ๑ ตุลาคม ๒๕๖๔ ถึงวันที่ ๓๑ สิงหาคม ๒๕๖๕ นั้น

เพื่อให้การดำเนินโครงการดังกล่าว เป็นไปตามวัตถุประสงค์ที่ระบุไว้ในสัญญา คณะแพทยศาสตร์ จึงขออนุมัติเบิกเงินอุดหนุนโครงการดังกล่าว ในงวดที่ ๑ เป็นจำนวนเงิน ๗,๕๐๐ บาท (เจ็ดพันห้าร้อยบาทถ้วน)

จึงเรียนมาเพื่อโปรดพิจารณาอนุมัติ

1.ลงชื่อ <u>แพฟง ญาออยู่ไกล</u> (รองคณบดีฝ่ายงานวิจัยและนวัตกรรม) ผู้ประสานงานคณะ วันที่ <u>19 ม.ค. 2565</u>	การตรวจสอบของกองบริหารงานวิจัย เรียน อธิการบดี (✓) เพื่อโปรดพิจารณาอนุมัติ ความเห็นอื่น ๆ	(✓) อนุมัติ ความเห็นอื่น ๆ
2.ลงชื่อ <u>[Signature]</u> (ศ.นายแพทย์สุกิจ พันธุ์พิมานมาศ) คณบดีคณะแพทยศาสตร์ วันที่ <u>19 ม.ค. 2565</u>	3.ลงชื่อ <u>[Signature]</u> (นายณัฐ จันทร์บรรจง) ผู้ประสานงานโครงการ วันที่ <u>21 ม.ค. 2565</u>	5.ลงชื่อ <u>[Signature]</u> (ศ.ดร.เสมอ ถาน้อย) รองอธิการบดีฝ่ายวิจัยและนวัตกรรม วันที่ <u>12.5 ม.ค. 2565</u>
4.ลงชื่อ <u>[Signature]</u> (นางสาวอัญชลี เทียมศิริ) รักษาการแทนผู้อำนวยการ กองบริหารงานวิจัย วันที่ <u>12.5 ม.ค. 2565</u>		

เอกสารประกอบวาระการประชุมที่ 3.2

ตารางเปรียบเทียบเพื่อการจัดทำ

ประกาศมหาวิทยาลัยพะเยา เรื่อง รางวัลการเผยแพร่ผลงานวิชาการ และงานสร้างสรรค์ พ.ศ. 2562

ประกาศ (ฉบับเดิม)	ประกาศ (ฉบับร่าง)
<p>ประกาศมหาวิทยาลัยพะเยา เรื่อง รางวัลการเผยแพร่ผลงานวิจัย และงานสร้างสรรค์ พ.ศ. ๒๕๖ 2</p>	<p>ประกาศมหาวิทยาลัยพะเยา เรื่อง รางวัลการเผยแพร่ผลงานวิชาการ และงานสร้างสรรค์ พ.ศ. ๒๕๖6</p>
<p>โดยที่เป็นการสมควรปรับปรุงหลักเกณฑ์เกี่ยวกับรางวัลการเผยแพร่ผลงานวิจัยและงานสร้างสรรค์ ให้มีความเหมาะสมยิ่งขึ้น อาศัยอำนาจตามความในมาตรา ๓๓ แห่งพระราชบัญญัติมหาวิทยาลัยพะเยา พ.ศ. ๒๕๕๓ ความในข้อ ๕ และข้อ ๗ ของระเบียบมหาวิทยาลัยพะเยา ว่าด้วยการเงิน การงบประมาณ การบัญชี การตรวจสอบ และการจัดการทรัพย์สินของมหาวิทยาลัยพะเยา พ.ศ. ๒๕๖๑ ประกอบกับมติที่ประชุมคณะกรรมการบริหารมหาวิทยาลัยพะเยา ในคราวประชุมครั้งที่ 15/2562 เมื่อวันที่ 28 สิงหาคม พ.ศ. 2562 และมติที่ประชุมคณะกรรมการการเงินและทรัพย์สินของมหาวิทยาลัยพะเยา ในคราวประชุมครั้งที่ ๘(๘/๒๕๖๒) เมื่อวันที่ ๒๐ กันยายน พ.ศ. ๒๕๖๒ จึงให้ออกประกาศไว้ดังนี้</p>	<p>โดยที่เป็นการสมควรปรับปรุงหลักเกณฑ์ตามประกาศมหาวิทยาลัยพะเยา เรื่อง รางวัลการเผยแพร่ผลงานวิจัย และงานสร้างสรรค์ พ.ศ. ๒๕๖๒ ให้มีความเหมาะสมยิ่งขึ้น อาศัยอำนาจตามความในมาตรา ๓๓ แห่งพระราชบัญญัติมหาวิทยาลัยพะเยา พ.ศ. ๒๕๕๓ ความในข้อ ๕ และข้อ ๗ ของระเบียบมหาวิทยาลัยพะเยา ว่าด้วยการเงิน การงบประมาณ การบัญชี การตรวจสอบและการจัดการทรัพย์สินของมหาวิทยาลัยพะเยา พ.ศ. ๒๕๖3 ประกอบกับมติที่ประชุมคณะกรรมการบริหารมหาวิทยาลัยพะเยา ในคราวประชุมครั้งที่ เมื่อวันที่ และมติที่ประชุมคณะกรรมการการเงินและทรัพย์สินของมหาวิทยาลัยพะเยา ในคราวประชุมครั้งที่ เมื่อวันที่ จึงให้ออกประกาศไว้ดังนี้</p>
<p>ข้อ ๑ ประกาศนี้เรียกว่า “ประกาศมหาวิทยาลัยพะเยา เรื่อง รางวัลการเผยแพร่ผลงานวิชาการ และงานสร้างสรรค์ พ.ศ. ๒๕๖๒”</p>	<p>ข้อ ๑ ประกาศนี้เรียกว่า “ประกาศมหาวิทยาลัยพะเยา เรื่อง รางวัลการเผยแพร่ผลงานวิชาการ และงานสร้างสรรค์ พ.ศ. ๒๕๖6”</p>
<p>ข้อ ๒ ประกาศนี้ให้ใช้บังคับตั้งแต่วันถัดจากวันประกาศ เป็นต้นไป</p>	<p>ข้อ ๒ ประกาศนี้ให้ใช้บังคับตั้งแต่วันถัดจากวันประกาศ เป็นต้นไป</p>
<p>ข้อ ๓ ให้ยกเลิกประกาศมหาวิทยาลัยพะเยา เรื่อง รางวัลการเผยแพร่ผลงานวิจัย และงานสร้างสรรค์ พ.ศ. ๒๕๖๒ ประกาศ ณ วันที่ ๑๑ เมษายน ๒๕๖๒ และให้ใช้ประกาศนี้แทน</p>	<p>ข้อ ๓ ให้ยกเลิกประกาศมหาวิทยาลัยพะเยา เรื่อง รางวัลการเผยแพร่ผลงานวิจัย และงานสร้างสรรค์ พ.ศ. ๒๕๖๒ ประกาศ ณ วันที่ ๑5 ตุลาคม ๒๕๖๒ และให้ใช้ประกาศนี้แทน</p>
<p>ข้อ ๔ ในประกาศนี้ “มหาวิทยาลัย” หมายถึง มหาวิทยาลัย พะเยา</p>	<p>ข้อ ๔ ในประกาศนี้ “มหาวิทยาลัย” หมายถึง มหาวิท ทยาลั ย พะเยา</p>

ตารางเปรียบเทียบเพื่อการจัดทำ
ประกาศมหาวิทยาลัยพะเยา เรื่อง รางวัลการเผยแพร่ผลงานวิชาการ และงานสร้างสรรค์ พ.ศ. 2562

ประกาศ (ฉบับเดิม)	ประกาศ (ฉบับร่าง)
ประกาศมหาวิทยาลัยพะเยา เรื่อง รางวัลการเผยแพร่ผลงานวิจัย และงานสร้างสรรค์ พ.ศ. ๒๕๖ 2	ประกาศมหาวิทยาลัยพะเยา เรื่อง รางวัลการเผยแพร่ผลงานวิชาการ และงานสร้างสรรค์ พ.ศ. ๒๕๖6
<p>พะเยา</p> <p>“อธิการบดี” หมายความว่า อธิการบดีมหาวิทยาลัยพะเยา</p> <p>“กอง” หมายความว่า กองบริหารงานวิจัย มหาวิทยาลัยพะเยา</p> <p>“ต้นฉบับผลงานวิชาการเพื่อการตีพิมพ์ในวารสารระดับนานาชาติ (Manuscript)” หมายความว่า ต้นฉบับผลงานวิชาการที่จัดเตรียมไว้เพื่อใช้ในการตีพิมพ์เผยแพร่ในวารสารระดับนานาชาติ โดยมีองค์ประกอบของต้นฉบับผลงานเป็นไปตามมาตรฐานทางวิชาการในการจัดทำต้นฉบับผลงานวิชาการ และสอดคล้องกับรูปแบบที่วารสารกำหนด</p> <p>“ผลงานวิชาการที่ได้รับการตีพิมพ์ในวารสารวิชาการระดับชาติ” หมายความว่า ผลงานวิชาการที่ได้รับการตีพิมพ์ในวารสารวิชาการ (Journal) ที่มีชื่อปรากฏอยู่ในฐานข้อมูลระดับชาติ ได้แก่ ศูนย์ดัชนีการอ้างอิงวารสารไทย (Thai Journal Citation Index- TCI) เฉพาะวารสารที่มีชื่ออยู่ในกลุ่มที่ ๑ และกลุ่มที่ ๒</p> <p>“ผลงานวิชาการที่ได้รับการตีพิมพ์ในวารสารวิชาการระดับนานาชาติในฐานข้อมูลระดับภูมิภาค” หมายความว่า ผลงานวิชาการที่ได้รับการตีพิมพ์ในวารสารวิชาการ (Journal) ที่มีชื่อปรากฏอยู่ในฐานข้อมูลระดับนานาชาติ ได้แก่ ASEAN Citation Index- ACI หรือ ฐานข้อมูลวารสารระดับนานาชาติในระดับภูมิภาคอื่น ๆ ที่มีมาตรฐานเดียวกัน</p> <p>“ผลงานวิชาการที่ได้รับการตีพิมพ์ในวารสารวิชาการระดับนานาชาติ” หมายความว่า ผลงานวิชาการที่ได้รับการตีพิมพ์ในวารสารวิชาการ (Journal) ที่ปรากฏในฐานข้อมูลสากล ได้แก่ ฐานข้อมูลระดับนานาชาติ ดังนี้ ERIC,</p>	<p>พะเยา</p> <p>“อธิการบดี” หมายความว่า อธิการบดีมหาวิทยาลัยพะเยา</p> <p>“กอง” หมายความว่า กองบริหารงานวิจัย มหาวิทยาลัยพะเยา</p> <p>“ต้นฉบับผลงานวิชาการเพื่อการตีพิมพ์ในวารสารระดับนานาชาติ (Manuscript)” หมายความว่า ต้นฉบับผลงานวิชาการที่จัดเตรียมไว้เพื่อใช้ในการตีพิมพ์เผยแพร่ในวารสารระดับนานาชาติ โดยมีองค์ประกอบของต้นฉบับผลงานเป็นไปตามมาตรฐานทางวิชาการในการจัดทำต้นฉบับผลงานวิชาการ และสอดคล้องกับรูปแบบที่วารสารกำหนด</p> <p>“ผลงานวิชาการที่ได้รับการตีพิมพ์ในวารสารวิชาการระดับชาติ” หมายความว่า ผลงานวิชาการที่ได้รับการตีพิมพ์ในวารสารวิชาการ (Journal) ที่มีชื่อปรากฏอยู่ในฐานข้อมูลระดับชาติ ได้แก่ ศูนย์ดัชนีการอ้างอิงวารสารไทย (Thai Journal Citation Index- TCI) เฉพาะวารสารที่มีชื่ออยู่ในกลุ่มที่ ๑ และกลุ่มที่ ๒</p> <p>“ผลงานวิชาการที่ได้รับการตีพิมพ์ในวารสารวิชาการระดับนานาชาติในฐานข้อมูลระดับภูมิภาค” หมายความว่า ผลงานวิชาการที่ได้รับการตีพิมพ์ในวารสารวิชาการ (Journal) ที่มีชื่อปรากฏอยู่ในฐานข้อมูลระดับนานาชาติ ได้แก่ ASEAN Citation Index- ACI หรือ ฐานข้อมูลวารสารระดับนานาชาติในระดับภูมิภาคอื่น ๆ ที่มีมาตรฐานเดียวกัน (นิยามเพิ่ม?)</p> <p>“ผลงานวิชาการที่ได้รับการตีพิมพ์ในวารสารวิชาการระดับนานาชาติ” หมายความว่า ผลงานวิชาการที่ได้รับการตีพิมพ์ในวารสารวิชาการ (Journal/Book Series/Conference Proceeding/Trade Publication) ที่ปรากฏ</p>

**ตารางเปรียบเทียบเพื่อการจัดทำ
ประกาศมหาวิทยาลัยพะเยา เรื่อง รางวัลการเผยแพร่ผลงานวิชาการ และงานสร้างสรรค์ พ.ศ. 2562**

ประกาศ (ฉบับเดิม)	ประกาศ (ฉบับร่าง)
ประกาศมหาวิทยาลัยพะเยา เรื่อง รางวัลการเผยแพร่ผลงานวิจัย และงานสร้างสรรค์ พ.ศ. ๒๕๖ 2	ประกาศมหาวิทยาลัยพะเยา เรื่อง รางวัลการเผยแพร่ผลงานวิชาการ และงานสร้างสรรค์ พ.ศ. ๒๕๖6
<p>MathSciNet, Pubmed, Scopus, Web of Science (เฉพาะในฐานข้อมูล SCIE, SSCI และ AHCI เท่านั้น), JSTOR และ Project Muse</p> <p>“งานสร้างสรรค์” หมายความว่า ผลงานศิลปะและสิ่งประดิษฐ์ประเภทต่าง ๆ ที่มีความเป็นนวัตกรรม โดยมีการศึกษาค้นคว้าอย่างเป็นระบบที่เหมาะสมตามประเภทของงานศิลปะ ซึ่งมีแนวทางการทดลองหรือการพัฒนาจากแนวคิดสร้างสรรค์เดิม เพื่อเป็นต้นแบบหรือความสามารถในการบุกเบิกศาสตร์ อันก่อให้เกิดคุณค่าทางสุนทรีย์ และคุณประโยชน์ที่เป็นที่ยอมรับในวงวิชาชีพตามการจัดกลุ่มศิลปะของอาเซียน งานสร้างสรรค์ทางศิลปะ ได้แก่</p> <p>๑) ทัศนศิลป์ (Visual Arts) ประกอบด้วย ผลงานด้านจิตรกรรม ประติมากรรม ภาพพิมพ์ ภาพถ่าย ภาพยนตร์ สื่อประสมสถาปัตยกรรม และงานออกแบบประเภทอื่น ๆ</p> <p>๒) ศิลปะการแสดง (Performing Arts) ประกอบด้วย ดุริยางคศิลป์ นาฏยศิลป์ รวมถึงการแสดงรูปแบบต่าง ๆ</p> <p>๓) วรรณศิลป์ (Literature) ซึ่งประกอบด้วย บทประพันธ์ และกวีนิพนธ์รูปแบบต่าง ๆ</p> <p>“การเผยแพร่” หมายความว่า การเผยแพร่งานสร้างสรรค์ในลักษณะ สิ่งตีพิมพ์ การจัดนิทรรศการ (Exhibition) การจัดการแสดง (Performance) หรือการจัดประกวด ซึ่งเป็นการนำเสนอผลงานศิลปะแขนงต่าง ๆ อาทิ งานศิลปะ ดนตรี การแสดง และงานออกแบบที่เป็นผลงานวิชาการสู่สาธารณะ โดยมีการจัดการนำเสนอการเผยแพร่ในระดับชาติหรือนานาชาติ อย่างเป็นทางการ</p>	<p>ในฐานข้อมูลสากล ได้แก่ ฐานข้อมูลระดับนานาชาติ ดังนี้ ERIC, MathSciNet, Pubmed, Scopus, Web of Science (เฉพาะในฐานข้อมูล SCIE, SSCI และ AHCI เท่านั้น), JSTOR และ Project Muse หรือตามประกาศที่ กพอ.กำหนด</p> <p>“งานสร้างสรรค์” หมายความว่า ผลงานศิลปะและสิ่งประดิษฐ์ประเภทต่าง ๆ ที่มีความเป็นนวัตกรรม โดยมีการศึกษาค้นคว้าอย่างเป็นระบบที่เหมาะสมตามประเภทของงานศิลปะ ซึ่งมีแนวทางการทดลองหรือการพัฒนาจากแนวคิดสร้างสรรค์เดิม เพื่อเป็นต้นแบบหรือความสามารถในการบุกเบิกศาสตร์ อันก่อให้เกิดคุณค่าทางสุนทรีย์ และคุณประโยชน์ที่เป็นที่ยอมรับในวงวิชาชีพตามการจัดกลุ่มศิลปะของอาเซียน งานสร้างสรรค์ทางศิลปะ ได้แก่</p> <p>๑) ทัศนศิลป์ (Visual Arts) ประกอบด้วย ผลงานด้านจิตรกรรม ประติมากรรม ภาพพิมพ์ ภาพถ่าย ภาพยนตร์ สื่อประสมสถาปัตยกรรม และงานออกแบบประเภทอื่น ๆ</p> <p>๒) ศิลปะการแสดง (Performing Arts) ประกอบด้วย ดุริยางคศิลป์ นาฏยศิลป์ รวมถึงการแสดงรูปแบบต่าง ๆ</p> <p>๓) วรรณศิลป์ (Literature) ซึ่งประกอบด้วย บทประพันธ์ และกวีนิพนธ์รูปแบบต่าง ๆ</p> <p>“การเผยแพร่” หมายความว่า การเผยแพร่งานสร้างสรรค์ในลักษณะ สิ่งตีพิมพ์ การจัดนิทรรศการ (Exhibition) การจัดการแสดง (Performance) หรือการจัดประกวด ซึ่งเป็นการนำเสนอผลงานศิลปะแขนงต่าง ๆ อาทิ งานศิลปะ ดนตรี การแสดง และงานออกแบบที่เป็นผลงานวิชาการสู่สาธารณะ</p>

ตารางเปรียบเทียบเพื่อการจัดทำ

ประกาศมหาวิทยาลัยพะเยา เรื่อง รางวัลการเผยแพร่ผลงานวิชาการ และงานสร้างสรรค์ พ.ศ. 2562

ประกาศ (ฉบับเดิม)	ประกาศ (ฉบับร่าง)
<p>ประกาศมหาวิทยาลัยพะเยา เรื่อง รางวัลการเผยแพร่ผลงานวิจัย และงานสร้างสรรค์ พ.ศ. ๒๕๖2</p>	<p>ประกาศมหาวิทยาลัยพะเยา เรื่อง รางวัลการเผยแพร่ผลงานวิชาการ และงานสร้างสรรค์ พ.ศ. ๒๕๖6</p>
<p>ระบบและเป็นวิธีการที่ยอมรับในวงวิชาชีพ โดยมีกระบวนการพิจารณา คัดเลือกคุณภาพผลงานก่อนการเผยแพร่ ประกอบด้วย ศิลปินแห่งชาติ ผู้ทรงคุณวุฒิ และนักวิชาการที่เป็นที่ยอมรับในวงวิชาการ</p> <p>“แหล่งเผยแพร่” หมายความว่า สถานที่สำหรับการเผยแพร่ที่ยอมรับในวงวิชาการโดยการจัดแสดงนิทรรศการ หรือจัดการแสดง ซึ่งเป็นผลงานสร้างสรรค์สู่สาธารณะ ประกอบด้วยหลักเกณฑ์ในการพิจารณาคัดเลือกคุณภาพงานสร้างสรรค์ ดังต่อไปนี้</p> <p>(๑) ต้องเป็นแหล่งเผยแพร่ระดับสถานศึกษา อาทิ หอศิลป์ หอประชุม และสถานศิลปวัฒนธรรม โดยการจัดงานแสดงเป็นที่ยอมรับในวงการศึกษาและผู้ทรงคุณวุฒิ เป็นต้น</p> <p>(๒) หอศิลป์ขององค์กรหรือสมาคม จะต้องเป็นสถานที่จัดแสดงงานศิลปะ งานสร้างสรรค์โดยเฉพาะ และมีคณะกรรมการบริหารจัดการหอศิลป์ หรือมีคณะกรรมการรับผิดชอบ ดูแลการจัดนิทรรศการทางวิชาการ</p> <p>(๓) แหล่งเผยแพร่ระดับนานาชาติ ต้องได้รับการยอมรับในวงการศิลปะในระดับนานาชาติ หรือเป็นโครงการความร่วมมือทางศิลปะ งานสร้างสรรค์ระหว่างประเทศ</p> <p>(๔) คณะกรรมการพิจารณาการกั่นกรองงานสร้างสรรค์ไม่ต่ำกว่า ๓ คน โดยมีองค์ประกอบที่สอดคล้องกับเกณฑ์การประเมิน ประกอบด้วย ศิลปินแห่งชาติ ผู้ทรงคุณวุฒิ และ/หรือนักวิชาการที่ยอมรับในสาขาวิชานั้น ทั้งนี้ ต้องมีกรรมการจากภายนอกสถาบันร่วมพิจารณาด้วย</p>	<p>โดยมีการจัดการนำเสนอการเผยแพร่ในระดับชาติหรือนานาชาติ อย่างเป็นระบบและเป็นวิธีการที่ยอมรับในวงวิชาชีพ โดยมีกระบวนการพิจารณา คัดเลือกคุณภาพผลงานก่อนการเผยแพร่ ประกอบด้วย ศิลปินแห่งชาติ ผู้ทรงคุณวุฒิ และนักวิชาการที่เป็นที่ยอมรับในวงวิชาการ</p> <p>“แหล่งเผยแพร่” หมายความว่า สถานที่สำหรับการเผยแพร่ที่ยอมรับในวงวิชาการโดยการจัดแสดงนิทรรศการ หรือจัดการแสดง ซึ่งเป็นผลงานสร้างสรรค์สู่สาธารณะ ประกอบด้วยหลักเกณฑ์ในการพิจารณาคัดเลือกคุณภาพงานสร้างสรรค์ ดังต่อไปนี้</p> <p>(๑) ต้องเป็นแหล่งเผยแพร่ระดับสถานศึกษา อาทิ หอศิลป์ หอประชุม และสถานศิลปวัฒนธรรม โดยการจัดงานแสดงเป็นที่ยอมรับในวงการศึกษาและผู้ทรงคุณวุฒิ เป็นต้น</p> <p>(๒) หอศิลป์ขององค์กรหรือสมาคม จะต้องเป็นสถานที่จัดแสดงงานศิลปะ งานสร้างสรรค์โดยเฉพาะ และมีคณะกรรมการบริหารจัดการหอศิลป์ หรือมีคณะกรรมการรับผิดชอบ ดูแลการจัดนิทรรศการทางวิชาการ</p> <p>(๓) แหล่งเผยแพร่ระดับนานาชาติ ต้องได้รับการยอมรับในวงการศิลปะในระดับนานาชาติ หรือเป็นโครงการความร่วมมือทางศิลปะ งานสร้างสรรค์ระหว่างประเทศ</p> <p>(๔) คณะกรรมการพิจารณาการกั่นกรองงานสร้างสรรค์ไม่ต่ำกว่า ๓ คน โดยมีองค์ประกอบที่สอดคล้องกับเกณฑ์การประเมิน ประกอบด้วย ศิลปินแห่งชาติ ผู้ทรงคุณวุฒิ และ/หรือนักวิชาการที่</p>

ตารางเปรียบเทียบเพื่อการจัดทำ
ประกาศมหาวิทยาลัยพะเยา เรื่อง รางวัลการเผยแพร่ผลงานวิชาการ และงานสร้างสรรค์ พ.ศ. 2562

ประกาศ (ฉบับเดิม)	ประกาศ (ฉบับร่าง)
ประกาศมหาวิทยาลัยพะเยา เรื่อง รางวัลการเผยแพร่ผลงานวิจัย และงานสร้างสรรค์ พ.ศ. ๒๕๖ 2	ประกาศมหาวิทยาลัยพะเยา เรื่อง รางวัลการเผยแพร่ผลงานวิชาการ และงานสร้างสรรค์ พ.ศ. ๒๕๖6
<p>(๕) ศิลปะ งานสร้างสรรค์ งานออกแบบ ที่ไม่ต้องการแสดงในหอศิลป์ จะต้องมียุทธศาสตร์ที่แสดงกิจกรรมการดำเนินงานอย่างเป็นระบบ และมีคุณภาพของงานที่แสดงพร้อมเอกสารโครงการ แผนงาน และการประเมินผล โดยผลงานที่จัดแสดงต้องได้รับการรับรองจากผู้ทรงคุณวุฒิทางวิชาการในสาขาวิชาไม่น้อยกว่า ๓ คน ทั้งนี้ ต้องมีกรรมการจากภายนอกสถาบันร่วมพิจารณาด้วย</p> <p>“การเผยแพร่ในระดับชาติ” หมายความว่า การเผยแพร่ผลงานสร้างสรรค์ระหว่างหน่วยงานในประเทศไทยอย่างน้อย ๕ หน่วยงาน/สถาบัน</p> <p>“การเผยแพร่ในระดับความร่วมมือระหว่างประเทศ” หมายความว่า เป็นโครงการร่วมมือระหว่างประเทศไทยกับประเทศอื่น</p> <p>“เผยแพร่ในระดับภูมิภาคอาเซียน” หมายความว่า เป็นการเผยแพร่เฉพาะในกลุ่มอาเซียน ๑๐ ประเทศ (อย่างน้อย ๕ ประเทศ หมายถึงนับรวมประเทศไทยด้วย)</p> <p>“การเผยแพร่ในระดับนานาชาติ” หมายความว่า เป็นการเผยแพร่ที่เปิดกว้างสำหรับทุกประเทศ (อย่างน้อย ๕ ประเทศที่ไม่ได้อยู่ในกลุ่มอาเซียน)</p> <p>“อาเซียน” หมายความว่า สมาคมประชาชาติแห่งเอเชียตะวันออกเฉียงใต้ (Association of South East Asian Nations) มี ๑๐ ประเทศ ได้แก่ บรูไน กัมพูชา อินโดนีเซีย สาธารณรัฐประชาธิปไตยประชาชนลาว มาเลเซีย พม่า ฟิลิปปินส์ สิงคโปร์ ไทย และเวียดนาม</p> <p>“ผลงานที่ได้รับการจดทะเบียนทรัพย์สินทางปัญญา” หมายความว่า ผลงานที่ได้รับการจดทะเบียนสิทธิบัตร อนุสิทธิบัตร หรือทรัพย์สินทาง</p>	<p>ยอมรับในสาขาวิชานั้น ทั้งนี้ ต้องมีกรรมการจากภายนอกสถาบันร่วมพิจารณาด้วย</p> <p>(๕) ศิลปะ งานสร้างสรรค์ งานออกแบบ ที่ไม่ต้องการแสดงในหอศิลป์ จะต้องมียุทธศาสตร์ที่แสดงกิจกรรมการดำเนินงานอย่างเป็นระบบ และมีคุณภาพของงานที่แสดงพร้อมเอกสารโครงการ แผนงาน และการประเมินผล โดยผลงานที่จัดแสดงต้องได้รับการรับรองจากผู้ทรงคุณวุฒิทางวิชาการในสาขาวิชาไม่น้อยกว่า ๓ คน ทั้งนี้ ต้องมีกรรมการจากภายนอกสถาบันร่วมพิจารณาด้วย</p> <p>“การเผยแพร่ในระดับชาติ” หมายความว่า การเผยแพร่ผลงานสร้างสรรค์ระหว่างหน่วยงานในประเทศไทยอย่างน้อย ๕ หน่วยงาน/สถาบัน</p> <p>“การเผยแพร่ในระดับความร่วมมือระหว่างประเทศ” หมายความว่า เป็นโครงการร่วมมือระหว่างประเทศไทยกับประเทศอื่น</p> <p>“เผยแพร่ในระดับภูมิภาคอาเซียน” หมายความว่า เป็นการเผยแพร่เฉพาะในกลุ่มอาเซียน ๑๐ ประเทศ (อย่างน้อย ๕ ประเทศ หมายถึงนับรวมประเทศไทยด้วย)</p> <p>“การเผยแพร่ในระดับนานาชาติ” หมายความว่า เป็นการเผยแพร่ที่เปิดกว้างสำหรับทุกประเทศ (อย่างน้อย ๕ ประเทศที่ไม่ได้อยู่ในกลุ่มอาเซียน)</p> <p>“อาเซียน” หมายความว่า สมาคมประชาชาติแห่งเอเชียตะวันออกเฉียงใต้ (Association of South East Asian Nations) มี ๑๐ ประเทศ ได้แก่</p>

ตารางเปรียบเทียบเพื่อการจัดทำ
ประกาศมหาวิทยาลัยพะเยา เรื่อง รางวัลการเผยแพร่ผลงานวิชาการ และงานสร้างสรรค์ พ.ศ. 2562

ประกาศ (ฉบับเดิม)	ประกาศ (ฉบับร่าง)
ประกาศมหาวิทยาลัยพะเยา เรื่อง รางวัลการเผยแพร่ผลงานวิจัย และงานสร้างสรรค์ พ.ศ. ๒๕๖ 2	ประกาศมหาวิทยาลัยพะเยา เรื่อง รางวัลการเผยแพร่ผลงานวิชาการ และงานสร้างสรรค์ พ.ศ. ๒๕๖6
<p>ปัญญาอื่น ๆ ได้แก่ แบบผังภูมิของวงจรรวม เครื่องหมายการค้า ความลับทางการค้า และสิ่งบ่งชี้ทางภูมิศาสตร์ ทั้งนี้ไม่รวมการจดทะเบียนสิทธิบัตรการออกแบบและการจดแจ้งลิขสิทธิ์</p>	<p>บรูไน กัมพูชา อินโดนีเซีย สาธารณรัฐประชาธิปไตยประชาชนลาว มาเลเซีย พม่า ฟิลิปปินส์ สิงคโปร์ ไทย และเวียดนาม</p> <p>“ผลงานที่ได้รับจดทะเบียนทรัพย์สินทางปัญญา” หมายความว่า ผลงานที่ได้รับการจดทะเบียนสิทธิบัตร อนุสิทธิบัตร หรือทรัพย์สินทางปัญญาอื่น ๆ ได้แก่ แบบผังภูมิของวงจรรวม เครื่องหมายการค้า ความลับทางการค้า และสิ่งบ่งชี้ทางภูมิศาสตร์ ทั้งนี้ไม่รวมการจดทะเบียนสิทธิบัตรการออกแบบและการจดแจ้งลิขสิทธิ์</p>
<p>ข้อ ๕ คุณสมบัติผู้ขอรับรางวัล</p> <p style="padding-left: 20px;">๕.๑ ต้องเป็นพนักงานของมหาวิทยาลัย</p> <p style="padding-left: 20px;">๕.๒ ต้องเป็นชื่อแรกของผลงาน (First Author) หรือเป็น Corresponding Author</p> <p>หมายเหตุ “พนักงาน” ตามข้อบังคับมหาวิทยาลัยพะเยา ว่าด้วย การบริหารงานบุคคล พ.ศ. ๒๕๖๓ หมายถึง พนักงานมหาวิทยาลัยพะเยา ที่ได้รับการบรรจุและแต่งตั้งโดยมหาวิทยาลัย และมีกำหนดระยะเวลาการปฏิบัติงานตามที่ระบุไว้ในสัญญา</p>	<p>ข้อ ๕ คุณสมบัติผู้ขอรับรางวัล</p> <p style="padding-left: 20px;">๕.๑ ต้องเป็นบุคลากรมหาวิทยาลัย</p> <p style="padding-left: 20px;">๕.๒ ต้องเป็นชื่อแรกของผลงาน (First Author) หรือเป็น Corresponding Author</p> <p>หมายเหตุ (1) เพื่อเป็นการส่งเสริมและสนับสนุนการสร้างผลงานวิชาการเพื่อการตีพิมพ์ ให้กับมหาวิทยาลัย ของคณะ/หน่วยงาน ที่จ้างผู้ทรงคุณวุฒิ(เป็นลูกจ้าง) เพื่อพัฒนางานวิจัยของคณะ/หน่วยงาน</p> <p style="padding-left: 20px;">(2) “บุคลากรมหาวิทยาลัย” ตามข้อบังคับมหาวิทยาลัยพะเยา ว่าด้วย การบริหารงานบุคคล พ.ศ. ๒๕๖๓ หมายถึง พนักงานมหาวิทยาลัย และลูกจ้างมหาวิทยาลัย</p>
<p>ข้อ ๖ ลักษณะผลงานที่ขอรับรางวัล และการให้รางวัล</p> <p style="padding-left: 20px;">๖.๑ ต้นฉบับผลงานวิชาการเพื่อการตีพิมพ์ในวารสารระดับนานาชาติ (Manuscript)</p> <p style="padding-left: 20px;">๖.๒ ผลงานวิชาการที่ได้รับการตีพิมพ์ในวารสารวิชาการ (Journal) ระดับชาติ หรือระดับนานาชาติ</p>	<p>ข้อ ๖ ลักษณะผลงานที่ขอรับรางวัล และการให้รางวัล</p> <p style="padding-left: 20px;">๖.๑ ต้นฉบับผลงานวิชาการเพื่อการตีพิมพ์ในวารสารระดับนานาชาติ (Manuscript)</p> <p style="padding-left: 20px;">๖.๒ ผลงานวิชาการที่ได้รับการตีพิมพ์ในวารสารวิชาการ (Journal) ระดับชาติ หรือระดับนานาชาติ</p>

ตารางเปรียบเทียบเพื่อการจัดทำ
ประกาศมหาวิทยาลัยพะเยา เรื่อง รางวัลการเผยแพร่ผลงานวิชาการ และงานสร้างสรรค์ พ.ศ. 2562

ประกาศ (ฉบับเดิม)	ประกาศ (ฉบับร่าง)
ประกาศมหาวิทยาลัยพะเยา เรื่อง รางวัลการเผยแพร่ผลงานวิจัย และงานสร้างสรรค์ พ.ศ. ๒๕๖ 2	ประกาศมหาวิทยาลัยพะเยา เรื่อง รางวัลการเผยแพร่ผลงานวิชาการ และงานสร้างสรรค์ พ.ศ. ๒๕๖6
<p>๖.๓ งานสร้างสรรค์ที่ได้รับการเผยแพร่ระดับชาติ ความร่วมมือระหว่างประเทศ ภูมิภาคอาเซียน และระดับนานาชาติ</p> <p>๖.๔ ค่าตีพิมพ์ (Page Charge) ผลงานทางวิชาการในวารสารวิชาการ (Journal) ระดับนานาชาติ ตามประกาศ ก.พ.อ.</p> <p>๖.๕ ผลงานที่ได้รับจดทะเบียนสิทธิบัตร อนุสิทธิบัตร หรือทรัพย์สินทางปัญญาอื่น ๆ</p> <p>๖.๖ ผลงานวิชาการ หรืองานสร้างสรรค์ที่ขอรับรางวัลจะขอได้เพียง ๑ ผลงาน/ ๑ ประเภท/ ๑ ครั้ง/ ต่อ ๑ คน</p> <p>๖.๗ เป็นผลงานที่เผยแพร่มาแล้วไม่เกิน ๑๒ เดือน โดยนับตั้งแต่วันที่ผลงานได้รับการเผยแพร่ บนวารสารออนไลน์ (Online Publication) หรือบนวารสารต้นฉบับ (Hard Copy) โดยนับวันสุดท้ายของเดือนที่สิ้นสุดการเผยแพร่จนถึงวันที่กองได้รับเอกสารการขอรับรางวัลหรือครอบคลุมทั้งช่วงเวลาที่ยังวารสารกำหนดการเผยแพร่</p> <p>๖.๘ เป็นผลงานที่เผยแพร่ในนามมหาวิทยาลัย</p> <p>๖.๙ ไม่เป็นส่วนหนึ่งของการศึกษาเพื่อปริญญาของผู้ขอรับรางวัล</p>	<p>๖.๓ งานสร้างสรรค์ที่ได้รับการเผยแพร่ระดับชาติ ความร่วมมือระหว่างประเทศ ภูมิภาคอาเซียน และระดับนานาชาติ</p> <p>๖.๔ ค่าตีพิมพ์ (Page Charge) ผลงานทางวิชาการในวารสารวิชาการ (Journal) ระดับนานาชาติ ตามประกาศ ก.พ.อ.</p> <p>๖.๕ ผลงานที่ได้รับจดทะเบียนสิทธิบัตร อนุสิทธิบัตร หรือทรัพย์สินทางปัญญาอื่น ๆ</p> <p>๖.๖ ผลงานวิชาการ หรืองานสร้างสรรค์ที่ขอรับรางวัลจะขอได้เพียง ๑ ผลงาน/ ๑ ประเภท/ ๑ ครั้ง/ ต่อ ๑ คน</p> <p>๖.๗ เป็นผลงานที่เผยแพร่มาแล้วไม่เกิน ๑๒ เดือน โดยนับตั้งแต่วันที่ผลงานได้รับการเผยแพร่ บนวารสารออนไลน์ (Online Publication) หรือบนวารสารต้นฉบับ (Hard Copy) โดยนับวันสุดท้ายของเดือนที่สิ้นสุดการเผยแพร่จนถึงวันที่กองได้รับเอกสารการขอรับรางวัลหรือครอบคลุมทั้งช่วงเวลาที่ยังวารสารกำหนดการเผยแพร่</p> <p>๖.๘ เป็นผลงานที่เผยแพร่ในนามมหาวิทยาลัย</p> <p>๖.๙ ไม่เป็นส่วนหนึ่งของการศึกษาเพื่อปริญญาของผู้ขอรับรางวัล</p>
<p>ข้อ ๗ อัตราเงินสนับสนุนการเผยแพร่ผลงานวิชาการและงานสร้างสรรค์ ให้เป็นไปตามตารางแนบท้ายประกาศ</p>	<p>ข้อ ๗ อัตราเงินสนับสนุนการเผยแพร่ผลงานวิชาการและงานสร้างสรรค์ ให้เป็นไปตามตารางแนบท้ายประกาศ โดยให้คณะ/หน่วยงานสามารถพิจารณาเบิกจ่ายเพิ่มเติมได้ไม่เกินค่าใช้จ่ายตามความเป็นจริง</p>

**ตารางเปรียบเทียบเพื่อการจัดทำ
ประกาศมหาวิทยาลัยพะเยา เรื่อง รางวัลการเผยแพร่ผลงานวิชาการ และงานสร้างสรรค์ พ.ศ. 2562**

ประกาศ (ฉบับเดิม)	ประกาศ (ฉบับร่าง)
ประกาศมหาวิทยาลัยพะเยา เรื่อง รางวัลการเผยแพร่ผลงานวิจัย และงานสร้างสรรค์ พ.ศ. ๒๕๖ 2	ประกาศมหาวิทยาลัยพะเยา เรื่อง รางวัลการเผยแพร่ผลงานวิชาการ และงานสร้างสรรค์ พ.ศ. ๒๕๖6
	หมายเหตุ ปัจจุบันค่าจ้างตีพิมพ์/ค่าลงทะเบียนสำหรับการตีพิมพ์ผลงานในวารสาร ทั้งในและต่างประเทศนั้นมีความแตกต่างกัน อีกทั้งเพื่อเป็นเปิดโอกาสสำหรับคณะ ให้สามารถสนับสนุนนักวิจัยในการตีพิมพ์ผลงาน จึงขอกำหนดให้คณะสามารถ พิจารณาสนับสนุนในส่วนเกินที่ไม่สามารถเบิกจ่ายจากมหาวิทยาลัยได้
ข้อ ๘ ขั้นตอนการขอรับรางวัล ๘.๑ จัดทำหนังสือขอรับรางวัลการเผยแพร่ผลงานถึง อธิการบดี โดยส่งผ่าน คณะ/หน่วยงานต้นสังกัด มายังกอง ๘.๒ การเสนอขอรับเงินรางวัลการเผยแพร่ผลงานวิชาการ และงานสร้างสรรค์ พ.ศ. ๒๕๖๒ ให้ใช้แบบฟอร์มตามที่กองกำหนด โดย แนบเอกสารหลักฐานที่เกี่ยวข้องให้ครบถ้วน เพื่อใช้ประกอบการ พิจารณาขอรับเงินรางวัล ๘.๓ กรอกข้อมูลประวัตินักวิจัยและผลงานวิจัยที่เสนอขอรับรางวัลลง บนระบบบริหารงานวิจัยและฐานข้อมูลงานวิจัยมหาวิทยาลัยพะเยา (wwwmms.up.ac.th)	ข้อ ๘ ขั้นตอนการขอรับรางวัล ๘.๑ จัดทำหนังสือขอรับรางวัลการเผยแพร่ผลงานถึง อธิการบดี โดยส่งผ่าน คณะ/หน่วยงานต้นสังกัด มายังกอง ๘.๒ การเสนอขอรับเงินรางวัลการเผยแพร่ผลงานวิชาการ และงานสร้างสรรค์ พ.ศ. ๒๕๖๒ ให้ใช้แบบฟอร์มตามที่กองกำหนด โดย แนบเอกสารหลักฐานที่เกี่ยวข้องให้ครบถ้วน เพื่อใช้ประกอบการ พิจารณาขอรับเงินรางวัล ๘.๓ กรอกข้อมูลประวัตินักวิจัยและผลงานวิจัยที่เสนอขอรับรางวัลลงบน ระบบบริหารงานวิจัยและฐานข้อมูลงานวิจัยมหาวิทยาลัยพะเยา (wwwmms.up.ac.th)
ข้อ ๙ กรณีตรวจสอบหลักฐานในภายหลังพบว่าผู้ขอรับเงินรางวัล กระทำผิดจรรยาบรรณนักวิจัยในผลงานที่ขอรับเงินรางวัล มหาวิทยาลัย สามารถเรียกเงินรางวัลที่ได้รับไปแล้วคืน และอาจถูกพิจารณาโทษทาง วินัยได้	ข้อ ๙ กรณีตรวจสอบหลักฐานในภายหลังพบว่าผู้ขอรับเงินรางวัลกระทำ ผิดจรรยาบรรณนักวิจัยในผลงานที่ขอรับเงินรางวัล มหาวิทยาลัยสามารถ เรียกเงินรางวัลที่ได้รับไปแล้วคืน และอาจถูกพิจารณาโทษทางวินัยได้
ข้อ ๑๐ ให้อธิการบดีเป็นผู้รักษาการตามประกาศนี้ ในกรณีที่มีปัญหา เกี่ยวกับการบังคับใช้หรือการปฏิบัติตามประกาศนี้ ให้อธิการบดีมีอำนาจ ตีความและวินิจฉัยชี้ขาด การตีความและการวินิจฉัยให้ถือเป็นที่สุด	ข้อ ๑๐ ให้อธิการบดีเป็นผู้รักษาการตามประกาศนี้ ในกรณีที่มีปัญหา เกี่ยวกับการบังคับใช้หรือการปฏิบัติตามประกาศนี้ ให้อธิการบดีมีอำนาจ ตีความและวินิจฉัยชี้ขาด การตีความและการวินิจฉัยให้ถือเป็นที่สุด

**ตารางเปรียบเทียบเพื่อการจัดทำ
ประกาศมหาวิทยาลัยพะเยา เรื่อง รางวัลการเผยแพร่ผลงานวิชาการ และงานสร้างสรรค์ พ.ศ. 2562**

ประกาศ (ฉบับเดิม)	ประกาศ (ฉบับร่าง)
ประกาศมหาวิทยาลัยพะเยา เรื่อง รางวัลการเผยแพร่ผลงานวิจัย และงานสร้างสรรค์ พ.ศ. ๒๕๖๒ 2	ประกาศมหาวิทยาลัยพะเยา เรื่อง รางวัลการเผยแพร่ผลงานวิชาการ และงานสร้างสรรค์ พ.ศ. ๒๕๖6
บทเฉพาะกาล ข้อ ๑๑ การดำเนินการใด ๆ ตามประกาศมหาวิทยาลัยพะเยา เรื่อง รางวัลการเผยแพร่ผลงานวิจัย และงานสร้างสรรค์ พ.ศ. ๒๕๖๒ ประกาศ ณ วันที่ 11 เมษายน พ.ศ. 2562 ที่อยู่ระหว่างดำเนินการและยังไม่แล้วเสร็จ ให้ดำเนินการตามหลักเกณฑ์และวิธีการของประกาศดังกล่าวต่อไปจนเสร็จสิ้น	บทเฉพาะกาล ข้อ ๑๑ การดำเนินการใด ๆ ตามประกาศมหาวิทยาลัยพะเยา เรื่อง รางวัลการเผยแพร่ผลงานวิจัย และงานสร้างสรรค์ พ.ศ. ๒๕๖๒ ประกาศ ณ วันที่ 1 ตุลาคม พ.ศ. 2562 ที่อยู่ระหว่างดำเนินการและยังไม่แล้วเสร็จ ให้ดำเนินการตามหลักเกณฑ์และวิธีการของประกาศดังกล่าวต่อไปจนเสร็จสิ้น
ประกาศ ณ วันที่ 1 ตุลาคม พ.ศ. ๒๕๖๒ (รองศาสตราจารย์ ดร.สุภกร พงศบางโพธิ์) อธิการบดีมหาวิทยาลัยพะเยา	ประกาศ ณ วันที่ 1 มีนาคม พ.ศ. ๒๕๖6 (รองศาสตราจารย์ ดร.สุภกร พงศบางโพธิ์) รักษาการแทนอธิการบดีมหาวิทยาลัยพะเยา

ประกาศ (ฉบับเดิม)	ประกาศ (ฉบับร่าง)
ตารางแนบท้ายประกาศมหาวิทยาลัยพะเยา เรื่อง รางวัลการเผยแพร่ผลงานวิชาการ และงานสร้างสรรค์ พ.ศ. ๒๕๖๒	ตารางแนบท้ายประกาศมหาวิทยาลัยพะเยา เรื่อง รางวัลการเผยแพร่ผลงานวิชาการ และงานสร้างสรรค์ พ.ศ. ๒๕๖6
อัตราเงินสนับสนุนการเผยแพร่ผลงานวิชาการและงานสร้างสรรค์	อัตราเงินสนับสนุนการเผยแพร่ผลงานวิชาการและงานสร้างสรรค์

ประกาศ (ฉบับเดิม)		ประกาศ (ฉบับร่าง)	
<p>ตารางแนบท้ายประกาศมหาวิทยาลัยพะเยา เรื่อง รางวัลการเผยแพร่ผลงานวิชาการ และงานสร้างสรรค์ พ.ศ. ๒๕๖๒</p>		<p>ตารางแนบท้ายประกาศมหาวิทยาลัยพะเยา เรื่อง รางวัลการเผยแพร่ผลงานวิชาการ และงานสร้างสรรค์ พ.ศ. ๒๕๖6</p>	
<p>1. ต้นฉบับผลงานวิชาการเพื่อการตีพิมพ์ในวารสารระดับนานาชาติ (Manuscript)</p>		<p>1. ต้นฉบับผลงานวิชาการเพื่อการตีพิมพ์ในวารสารระดับนานาชาติ (Manuscript)</p>	
<p>หลักเกณฑ์</p>	<p>ผลงานละไม่เกิน (บาท)</p>	<p>หลักเกณฑ์</p>	<p>ผลงานละไม่เกิน (บาท)</p>
<p>ค่าพิจารณาต้นฉบับผลงานวิชาการเพื่อการตีพิมพ์ในวารสารระดับนานาชาติ (Manuscript) จ่ายตามอัตราที่จ่ายจริง</p>	<p>๓,๐๐๐</p>	<p>ค่าพิจารณาต้นฉบับผลงานวิชาการเพื่อการตีพิมพ์ในวารสารระดับนานาชาติ (Manuscript) จ่ายตามอัตราที่จ่ายจริง</p>	<p>๓,๐๐๐</p>
<p>2. ผลงานวิชาการที่ได้รับการตีพิมพ์เผยแพร่ (Publication) ในวารสารวิชาการ (Journal) ระดับชาติ หรือระดับนานาชาติ</p>		<p>2. ผลงานวิชาการที่ได้รับการตีพิมพ์เผยแพร่ (Publication) ในวารสารวิชาการ (Journal) ระดับชาติ หรือระดับนานาชาติ</p>	
<p>หลักเกณฑ์</p>	<p>ผลงานละ (บาท)</p>	<p>หลักเกณฑ์</p>	<p>ผลงานละ (บาท)</p>
<p>(1) ผลงานวิชาการที่ได้รับการตีพิมพ์ในวารสารวิชาการระดับชาติ ที่มีชื่อปรากฏอยู่ในศูนย์ดัชนีการอ้างอิงวารสารไทย (Thai Journal Citation Index- TCI) กลุ่มที่ ๒</p>	<p>๒,๕๐๐</p>	<p>(1) ผลงานวิชาการที่ได้รับการตีพิมพ์ในวารสารวิชาการระดับชาติ ที่มีชื่อปรากฏอยู่ในศูนย์ดัชนีการอ้างอิงวารสารไทย (Thai Journal Citation Index- TCI) กลุ่มที่ ๒</p>	<p>๒,๕๐๐</p>
<p>(2) ผลงานวิชาการที่ได้รับการตีพิมพ์ในวารสารวิชาการระดับชาติ ที่มีชื่อปรากฏอยู่ในศูนย์ดัชนีการอ้างอิงวารสารไทย (Thai Journal Citation Index- TCI) กลุ่มที่ ๑</p>	<p>๓,๐๐๐</p>	<p>(2) ผลงานวิชาการที่ได้รับการตีพิมพ์ในวารสารวิชาการระดับชาติ ที่มีชื่อปรากฏอยู่ในศูนย์ดัชนีการอ้างอิงวารสารไทย (Thai Journal Citation Index- TCI) กลุ่มที่ ๑</p>	<p>๓,๐๐๐</p>
<p>(3) ผลงานวิชาการที่ได้รับการตีพิมพ์ในวารสารวิชาการระดับนานาชาติ ในฐานะข้อมูลระดับภูมิภาค</p>	<p>๔,๐๐๐</p>	<p>(3) ผลงานวิชาการที่ได้รับการตีพิมพ์ในวารสารวิชาการระดับนานาชาติ ในฐานะข้อมูลระดับภูมิภาค</p>	<p>๔,๐๐๐</p>
<p>(4) ผลงานวิชาการที่ได้รับการตีพิมพ์ในวารสารวิชาการระดับนานาชาติ ที่ไม่มีการระบุ</p>	<p>๕,๐๐๐</p>	<p>(3) ผลงานวิชาการที่ได้รับการตีพิมพ์ในวารสารวิชาการระดับนานาชาติ ในฐานะข้อมูลระดับภูมิภาค</p>	<p>๔,๐๐๐</p>

ประกาศ (ฉบับเต็ม)		ประกาศ (ฉบับร่าง)	
ตารางแนบท้ายประกาศมหาวิทยาลัยพะเยา เรื่อง รางวัลการเผยแพร่ผลงานวิชาการ และงานสร้างสรรค์ พ.ศ. ๒๕๖๒		ตารางแนบท้ายประกาศมหาวิทยาลัยพะเยา เรื่อง รางวัลการเผยแพร่ผลงานวิชาการ และงานสร้างสรรค์ พ.ศ. ๒๕๖6	
การจัดลำดับคุณภาพวารสารในลักษณะควอไทล์ (Quartile: Q)		(4) ผลงานวิชาการที่ได้รับการตีพิมพ์ในวารสารวิชาการระดับนานาชาติ ที่ไม่มีการระบุการจัดลำดับคุณภาพวารสารในลักษณะควอไทล์ (Quartile: Q)	๕,๐๐๐
(5) ผลงานวิชาการที่ได้รับการตีพิมพ์ในวารสารวิชาการระดับนานาชาติ ที่มีการจัดลำดับคุณภาพวารสารอยู่ในควอไทล์ที่ ๓ หรือ ๔ (Q๓ หรือ Q๔)	๑๐,๐๐๐	(5) ผลงานวิชาการที่ได้รับการตีพิมพ์ในวารสารวิชาการระดับนานาชาติ ที่มีการจัดลำดับคุณภาพวารสารอยู่ในควอไทล์ที่ ๓ หรือ ๔ (Q๓ หรือ Q๔)	๑๐,๐๐๐
(6) ผลงานวิชาการที่ได้รับการตีพิมพ์ในวารสารวิชาการระดับนานาชาติ ที่มีการจัดลำดับคุณภาพวารสารอยู่ในควอไทล์ที่ ๑ หรือ ๒ (Q๑ หรือ Q๒)	๑๕,๐๐๐	(6) ผลงานวิชาการที่ได้รับการตีพิมพ์ในวารสารวิชาการระดับนานาชาติ ที่มีการจัดลำดับคุณภาพวารสารอยู่ในควอไทล์ที่ ๑ หรือ ๒ (Q๑ หรือ Q๒)	๑๕,๐๐๐
3. งานสร้างสรรค์ที่ได้รับการเผยแพร่		3. งานสร้างสรรค์ที่ได้รับการเผยแพร่	
(๑) งานสร้างสรรค์ที่ได้รับการเผยแพร่ในระดับชาติ	๑,๕๐๐	(๑) งานสร้างสรรค์ที่ได้รับการเผยแพร่ในระดับชาติ	๑,๕๐๐
(๒) งานสร้างสรรค์ที่ได้รับการเผยแพร่ในระดับความร่วมมือระหว่างประเทศ	๓,๐๐๐	(๒) งานสร้างสรรค์ที่ได้รับการเผยแพร่ในระดับความร่วมมือระหว่างประเทศ	๓,๐๐๐
(๓) งานสร้างสรรค์ที่ได้รับการเผยแพร่ในระดับภูมิภาคอาเซียน	๖,๐๐๐	(๓) งานสร้างสรรค์ที่ได้รับการเผยแพร่ในระดับภูมิภาคอาเซียน	๖,๐๐๐
(๔) งานสร้างสรรค์ที่ได้รับการเผยแพร่ในระดับนานาชาติ	๑๒,๐๐๐	(๔) งานสร้างสรรค์ที่ได้รับการเผยแพร่ในระดับนานาชาติ	๑๒,๐๐๐
(๕) งานสร้างสรรค์ที่ได้รับการเผยแพร่ในระดับชาติ	๑,๕๐๐	(๕) งานสร้างสรรค์ที่ได้รับการเผยแพร่ในระดับชาติ	๑,๕๐๐
4. ค่าตีพิมพ์ (Page Charge)		4. ค่าตีพิมพ์ (Page Charge)	
หลักเกณฑ์	ผลงานละไม่เกิน (บาท)		

ประกาศ (ฉบับเต็ม)		ประกาศ (ฉบับร่าง)	
<p>ตารางแนบท้ายประกาศมหาวิทยาลัยพะเยา เรื่อง รางวัลการเผยแพร่ผลงานวิชาการ และงานสร้างสรรค์ พ.ศ. ๒๕๖๒</p>		<p>ตารางแนบท้ายประกาศมหาวิทยาลัยพะเยา เรื่อง รางวัลการเผยแพร่ผลงานวิชาการ และงานสร้างสรรค์ พ.ศ. ๒๕๖6</p>	
<p>ค่าตีพิมพ์ผลงานวิชาการที่ได้รับการตีพิมพ์ในวารสารวิชาการ (Journal) ระดับนานาชาติ จ่ายตามอัตราที่จ่ายจริง</p>	๒๐,๐๐๐	<p>หลักเกณฑ์</p> <p>ค่าตีพิมพ์ผลงานวิชาการที่ได้รับการตีพิมพ์ในวารสารวิชาการ (Journal/Book Series/Conference Proceeding/Trade Publication) ระดับนานาชาติ จ่ายตามอัตราที่จ่ายจริง</p>	<p>ผลงานละไม่เกิน (บาท)</p> <p>๒๐,๐๐๐</p>
<p>5. ผลงานที่ได้รับจดทะเบียนทรัพย์สินทางปัญญา</p>		<p>5. ผลงานที่ได้รับจดทะเบียนทรัพย์สินทางปัญญา</p>	
<p>หลักเกณฑ์</p>	<p>ผลงานละ (บาท)</p>	<p>หลักเกณฑ์</p>	<p>ผลงานละ (บาท)</p>
<p>(๑) ผลงานที่ได้รับจดทะเบียนทรัพย์สินทางปัญญาอื่น ๆ</p>	๑,๐๐๐	<p>(๑) ผลงานที่ได้รับจดทะเบียนทรัพย์สินทางปัญญาอื่น ๆ</p>	๑,๐๐๐
<p>(๒) ผลงานที่ได้รับจดทะเบียนอนุสิทธิบัตร</p>	๒,๕๐๐	<p>(๒) ผลงานที่ได้รับจดทะเบียนอนุสิทธิบัตร</p>	๒,๕๐๐
<p>(๓) ผลงานที่ได้รับจดทะเบียนสิทธิบัตร</p>	๑๒,๐๐๐	<p>(๓) ผลงานที่ได้รับจดทะเบียนสิทธิบัตร</p>	๑๒,๐๐๐

เอกสารประกอบวาระการประชุมที่ 4.2.1



คำสั่งคณะแพทยศาสตร์

ที่ ๐๐๐๕/๒๕๖๖

เรื่อง แต่งตั้งหัวหน้าภาควิชาภายในคณะแพทยศาสตร์

ตามอนุสนธิคำสั่งคณะแพทยศาสตร์ ที่ ๐๐๖๒/๒๕๖๕ ลงวันที่ ๒๒ สิงหาคม พ.ศ. ๒๕๖๕ เรื่อง แต่งตั้งหัวหน้าภาควิชาภายในคณะแพทยศาสตร์ นั้น

เพื่อให้การจัดการภายในหลักสูตรแพทยศาสตรบัณฑิต เป็นไปด้วยความเรียบร้อย และมีประสิทธิภาพ จึงอาศัยอำนาจตามความในมาตรา ๓๕ แห่งพระราชบัญญัติมหาวิทยาลัยพะเยา พ.ศ. ๒๕๕๓ ประกอบกับคำสั่งมหาวิทยาลัยพะเยา ที่ ๒๔๘๑/๒๕๖๔ ลงวันที่ ๒๒ เมษายน พ.ศ. ๒๕๖๔ เรื่อง แต่งตั้งคณบดีคณะแพทยศาสตร์ มหาวิทยาลัยพะเยา จึงให้ยกเลิกคำสั่งคณะแพทยศาสตร์ ที่ ๐๐๖๒/๒๕๖๕ ลงวันที่ ๒๒ สิงหาคม พ.ศ. ๒๕๖๕ และแต่งตั้งหัวหน้าภาควิชาภายในคณะแพทยศาสตร์ ตามรายนามดังต่อไปนี้

๑. นายแพทย์ธนู ตั้งศรีเจริญ
เป็น หัวหน้าภาควิชากุมารเวชศาสตร์
๒. แพทย์หญิงเพ็ญนิภัท นริรงค์
เป็น หัวหน้าภาควิชารังสีวิทยา
๓. แพทย์หญิงลภัสภรณ์ ยะปะนัน
เป็น หัวหน้าภาควิชาวิสัญญีวิทยา
๔. นายแพทย์สรวิศ บุญญสุ
เป็น หัวหน้าภาควิชาเวชศาสตร์ครอบครัว
๕. แพทย์หญิงสิริกร สาททอง
เป็น หัวหน้าภาควิชาจิตเวชศาสตร์
๖. แพทย์หญิงกิตติยา ไทยธวัช
เป็น หัวหน้าภาควิชาเวชศาสตร์ฉุกเฉิน และภาควิชานิติเวชศาสตร์
๗. ดร.รัชฎา ประภาสะวัต
เป็น หัวหน้าภาควิชาพยาธิวิทยา
๘. นายแพทย์กฤติน นาราเวชกุล
เป็น หัวหน้าภาควิชาศัลยศาสตร์ และสูติศาสตร์และนรีเวชวิทยา

๙. นายแพทย์วงศ์วัฒน์ เตมีบุตร
เป็น หัวหน้าภาควิชาโสต ศอ นาสิกวิทยา
๑๐. แพทย์หญิงชญาณี วิวัฒน์เศรษฐ์
เป็น หัวหน้าภาควิชาจักษุวิทยา
๑๑. นายแพทย์วงษ์วัชรีย์ เหลี้ยวรุ่งเรือง
เป็น หัวหน้าภาควิชาออร์โธปิดิกส์ และภาควิชาเวชศาสตร์ฟื้นฟู
๑๒. นายแพทย์คามิน สุทธิกุลบุตร
เป็น หัวหน้าภาควิชาอายุรศาสตร์

มีหน้าที่

๑. ให้รับผิดชอบงานของภาควิชา
 ๒. กำกับดูแลตารางการทำงานในเวลาและนอกเวลาของอาจารย์แพทย์ในภาควิชา
 ๓. กำกับดูแลการลาฝึกอบรม/สัมมนา ของอาจารย์แพทย์ในภาควิชา
 ๔. พิจารณาการอนุมัติให้บุคลากรสายสนับสนุนตำแหน่งนายแพทย์ลาฝึกอบรมเพื่อ
มาเป็นอาจารย์แพทย์ในสังกัดภาควิชา
 ๕. พิจารณาการจัดสรรอัตรากำลังของอาจารย์แพทย์ในสาขาที่สังกัดภาควิชา
 ๖. เป็นผู้ประสานงานและมอบหมายให้อาจารย์แพทย์ในภาควิชาเข้าร่วมงานต่างๆ
ของทางคณะแพทยศาสตร์ และทางโรงพยาบาลมหาวิทยาลัยพะเยา
 ๗. หน้าที่อื่น ๆ ตามที่คณบดีคณะแพทยศาสตร์มอบหมาย
- ทั้งนี้ ตั้งแต่วันที่ ๑ มกราคม พ.ศ. ๒๕๖๖ เป็นต้นไป

สั่ง ณ วันที่ ๒๕ มกราคม พ.ศ. ๒๕๖๖



(ศาสตราจารย์ นายแพทย์สุกิจ พันธุ์พิมานมาศ)

คณบดีคณะแพทยศาสตร์

เอกสารประกอบวาระการประชุมที่ 4.2.2



Institute for Medical Education Accreditation
Anandhamahidol Building
Faculty of Medicine, Chulalongkorn University
Bangkok 10330, Thailand

ที่ สมพ. 62/2566

7 กุมภาพันธ์ 2566

คณะแพทยศาสตร์
เลขที่รับ 0159
วันที่ 14 ก.พ. 66
เวลา 9.37

เรื่อง ขอเชิญเข้าร่วมการอบรม IMEAc Criteria Training and SAR Writing ครั้งที่ 1/2566
เรียน คณบดีคณะแพทยศาสตร์ มหาวิทยาลัยพะเยา

สถาบันรับรองมาตรฐานการศึกษาแพทยศาสตร์ (สมพ.) ขอเชิญบุคลากรในสังกัดของท่านเข้าร่วมการอบรม IMEAc Criteria Training and SAR Writing ครั้งที่ 1/2566 ในวันที่ 27 - 31 มีนาคม 2566 ณ ห้องทีวี ตุมราควิน (Smart Classroom) ชั้น M อาคาร อปร. คณะแพทยศาสตร์ จุฬาลงกรณ์มหาวิทยาลัย โดยมีวัตถุประสงค์เพื่อให้ผู้เข้าอบรมสามารถบอกหลักการของเกณฑ์การขอเปิดดำเนินการ/ปรับปรุงหลักสูตรแพทยศาสตรบัณฑิตและรับรองสถาบันผลิตแพทย์ และกำหนดหลักฐานที่ใช้ประกอบการรายงานผลการดำเนินงาน จึงรับผู้เข้าอบรมได้จำนวนจำกัดไม่เกิน 60 คน โดยผู้ที่สมัครก่อนและส่งเอกสารการชำระเงินครบถ้วนจะได้รับการพิจารณาก่อน

ผู้ที่สนใจสามารถลงทะเบียนได้ที่ <http://www.imeac.org> หรือ QR Code ด้านล่างนี้



การชำระเงินค่าลงทะเบียน

ค่าลงทะเบียน: 8,500 บาท/คน

ชื่อบัญชี: กลุ่มสถาบันแพทยศาสตร์แห่งประเทศไทย

ธนาคาร: ธนาคารไทยพาณิชย์ สาขาศิริราช

เลขที่บัญชี: 016-3-03113-6

ผู้สมัครต้องแนบหลักฐานการชำระเงินค่าลงทะเบียน พร้อมรายละเอียดการออกใบเสร็จรับเงิน (ค่าลงทะเบียน) เข้าระบบในวันที่ลงทะเบียน โดย สมพ. จะส่ง Email แจ้งยืนยันการลงทะเบียนอีกครั้งตาม Email ที่ลงทะเบียนไว้ เมื่อการลงทะเบียนเสร็จสมบูรณ์ **ปิดลงทะเบียนวันที่ 13 มีนาคม 2566**

ทั้งนี้ขอให้ต้นสังกัดรับผิดชอบค่าใช้จ่ายในการลงทะเบียน ค่าใช้จ่ายในการเดินทางมายังสถานที่อบรม ค่าเบี้ยเลี้ยง ค่าที่พัก ผู้สนใจเข้าร่วมอบรมสามารถสอบถามรายละเอียดเพิ่มเติมได้ที่ contact@imeac.org และติดตามกำหนดการอบรมได้ที่ <http://www.imeac.org>

จึงเรียนมาเพื่อโปรดพิจารณาดำเนินการต่อไปด้วย จักเป็นพระคุณยิ่ง

ขอแสดงความนับถือ

(ศาสตราจารย์ นายแพทย์พงษ์ศักดิ์ วรรณไกรโรจน์)

ผู้อำนวยการสถาบันรับรองมาตรฐานการศึกษาแพทยศาสตร์

กำหนดการอบรมเชิงปฏิบัติการเรื่อง
Criteria Training and SAR Writing ครั้งที่ 1/2566
ณ ห้องทวิ ตูมราศวิน (Smart Classroom) ชั้น M อาคาร อปร.
คณะแพทยศาสตร์ จุฬาลงกรณ์มหาวิทยาลัย
วันที่ 27-31 มีนาคม พ.ศ. 2566

วันที่	เวลา	หัวข้อ	วิทยากร
จ. 27 มี.ค. 2566	08.00-08.30 น.	Registration	
	08.30-08.40 น.	Opening	ศ. กิตติคุณ พญ.คุณหญิงกอบจิตต์ ลิมปพยอม
	08.40-08.45 น.	Introduction of Course	ผศ. นพ.จิโรจน์ สุรพันธุ์
	08.45-10.00 น.	- Missions and Roles of IMEAc - Overview of Thai National Standards for Medical Education: TMC.WFME.BME Standards 2021	ศ. นพ.พงษ์ศักดิ์ วรรณไกรโรจน์
	10.00-10.15 น.	Break	
	10.15-12.00 น.	Understanding Organizational Profile	ศ. พญ.จุไรพร สมบุญวงศ์
	12.00-13.00 น.	Lunch	
	13.00-14.00 น.	Practicing Organizational Profile Writing	ศ. นพ.พงษ์ศักดิ์ วรรณไกรโรจน์ ผศ. นพ.สมชาย สุนทรโลหะนะกุล รศ. พญ.นงลักษณ์ คณิตทรัพย์
	14.00-14.45 น.	Presentation and Discussion Organizational Profile	ศ. นพ.พงษ์ศักดิ์ วรรณไกรโรจน์ ผศ. นพ.สมชาย สุนทรโลหะนะกุล รศ. พญ.นงลักษณ์ คณิตทรัพย์
	14.45-15.00 น.	Break	
15.00-15.30 น.	Understanding Area 9	ศ. นพ.พงษ์ศักดิ์ วรรณไกรโรจน์	
15.30-16.00 น.	Practicing Writing Areas 9	ศ. นพ.พงษ์ศักดิ์ วรรณไกรโรจน์ ผศ. นพ.สมชาย สุนทรโลหะนะกุล รศ. พญ.นงลักษณ์ คณิตทรัพย์	
16.00-16.30 น.	Presentation and Discussion (Area 9)	ศ. นพ.พงษ์ศักดิ์ วรรณไกรโรจน์	

วันที่	เวลา	หัวข้อ	วิทยากร
			ผศ. นพ.สมชาย สุนทรโลหะนะกุล รศ. พญ.นงลักษณ์ คณิตทรัพย์
อ. 28 มี.ค. 2566	08.30-09.00 น.	Understanding Areas 1	ผศ. นพ.สมชาย สุนทรโลหะนะกุล
	09.00-10.00 น.	Practicing Area 1 Writing	ศ. นพ.พงษ์ศักดิ์ วรรณไกรโรจน์
			ผศ. นพ.สมชาย สุนทรโลหะนะกุล ผศ. นพ.จิโรจน์ สุรพันธุ์
	10.00-10.15 น.	Break	
	10.15-12.00 น.	Presentation and Discussion (Area 1)	ศ. นพ.พงษ์ศักดิ์ วรรณไกรโรจน์ ผศ. นพ.สมชาย สุนทรโลหะนะกุล ผศ. นพ.จิโรจน์ สุรพันธุ์
	12.00-13.00 น.	Lunch	
	13.00-14.00 น.	Understanding Area 2	ผศ. นพ.จิโรจน์ สุรพันธุ์
	14.00-15.00 น.	Practicing Area 2 Writing	ศ. นพ.พงษ์ศักดิ์ วรรณไกรโรจน์ ผศ. นพ.สมชาย สุนทรโลหะนะกุล ผศ. นพ.จิโรจน์ สุรพันธุ์
	15.00-15.15 น.	Break	
	15.15-16.15 น.	Presentation and Discussion (Area 2)	ศ. นพ.พงษ์ศักดิ์ วรรณไกรโรจน์ ผศ. นพ.สมชาย สุนทรโลหะนะกุล ผศ. นพ.จิโรจน์ สุรพันธุ์
พ. 29 มี.ค. 2566	08.30-09.30 น.	Understanding Area 3	ศ. พญ.จุไรพร สมบุญวงศ์
	09.30-10.30 น.	Practicing Area 3 Writing	ศ. พญ.จุไรพร สมบุญวงศ์ รศ. พญ.นงลักษณ์ คณิตทรัพย์ ผศ. นพ.จิโรจน์ สุรพันธุ์
	10.30-10.45 น.	Break	
	10.45-12.00 น.	Presentation and Discussion (Area 3)	ศ. พญ.จุไรพร สมบุญวงศ์
			รศ. พญ.นงลักษณ์ คณิตทรัพย์ ผศ. นพ.จิโรจน์ สุรพันธุ์
	12.00-13.00 น.	Lunch	
	13.00-13.30 น.	Understanding Area 4	ผศ. นพ.จิโรจน์ สุรพันธุ์

วันที่	เวลา	หัวข้อ	วิทยากร
	13.30-14.30 น.	Practicing Writing Area 4	รศ. พญ.นงลักษณ์ คณิตทรัพย์ รศ. นพ.สมชาย ยงศิริ ผศ. นพ.จิโรจน์ สุรพันธุ์
	14.30-15.15 น.	Presentation and Discussion (Area 4)	รศ. พญ.นงลักษณ์ คณิตทรัพย์ รศ. นพ.สมชาย ยงศิริ ผศ. นพ.จิโรจน์ สุรพันธุ์
	15.15-15.30 น.	Break	
	15.30-16.15 น.	Understanding Area 5	รศ. พญ.นงลักษณ์ คณิตทรัพย์
	15.30-16.15 น.	Practicing Writing Area 5	รศ. พญ.นงลักษณ์ คณิตทรัพย์ รศ. นพ.สมชาย ยงศิริ ผศ. นพ.จิโรจน์ สุรพันธุ์
พฤ. 30 มี.ค. 2566	08.30-09.30 น.	Presentation and Discussion (Area 5)	ศ. พญ.จุไรพร สมบุญวงศ์ รศ. นพ.สมชาย ยงศิริ
	09.30-10.30 น.	Understanding Area 6	รศ. นพ.ณัฐพงษ์ อัครผล
	10.30-10.45 น.	Break	
	10.45-11.30 น.	Practicing Writing Area 6	ศ. พญ.จุไรพร สมบุญวงศ์ รศ. นพ.ณัฐพงษ์ อัครผล รศ. นพ.สมชาย ยงศิริ
	11.30-12.15 น.	Presentation and Discussion (Area 6)	ศ. พญ.จุไรพร สมบุญวงศ์ รศ. นพ.ณัฐพงษ์ อัครผล รศ. นพ.สมชาย ยงศิริ
	12.15-13.00 น.	Lunch	
	13.00-14.00 น.	Understanding Area 7	รศ. นพ.ณัฐพงษ์ อัครผล
	14.00-15.00 น.	Practicing Writing Area 7	ศ. พญ.จุไรพร สมบุญวงศ์ รศ. นพ.ณัฐพงษ์ อัครผล รศ. นพ.สมชาย ยงศิริ
	15.00-15.15 น.	Break	
	15.15-16.15 น.	Presentation and Discussion (Area 7)	ศ. พญ.จุไรพร สมบุญวงศ์

วันที่	เวลา	หัวข้อ	วิทยากร
			รศ. นพ.ณัฐพงษ์ อัครผล รศ. นพ.สมชาย ยงศิริ
ศ. 31 มี.ค. 2566	08.30-09.30 น.	Understanding Area 8	รศ. นพ.สมชาย ยงศิริ
	09.30-10.30 น.	Practicing Writing Area 8	ศ. นพ.พงษ์ศักดิ์ วรรณไกรโรจน์
			รศ. นพ.สมชาย ยงศิริ ผศ. นพ.สมชาย สุนทรโลหะนทะกุล
	10.30-10.45 น.	Break	
	10.45-12.00 น.	Presentation and Discussion (Area 8)	ศ. นพ.พงษ์ศักดิ์ วรรณไกรโรจน์ รศ. นพ.สมชาย ยงศิริ ผศ. นพ.สมชาย สุนทรโลหะนทะกุล
	12.00-13.00 น.	Lunch	
	13.00-14.00 น.	Practical Points in Criteria Linkage with Evidence Support	ผศ. นพ.สมชาย สุนทรโลหะนทะกุล
	14.00-15.00 น.	Common Pitfalls and Lessons Learned, Q & A and Closing	ศ. นพ.พงษ์ศักดิ์ วรรณไกรโรจน์ และคณะวิทยากร

หมายเหตุ: กำหนดการอาจเปลี่ยนแปลงได้ตามความเหมาะสม

คณะวิทยากร:

1. ศ. นพ.พงษ์ศักดิ์ วรรณไกรโรจน์
2. ศ. พญ.จุไรพร สมบุญวงศ์
3. รศ. พญ.นงลักษณ์ คณิตทรัพย์
4. รศ. นพ.ณัฐพงษ์ อัครผล
5. รศ. นพ.สมชาย ยงศิริ
6. ผศ. นพ.สมชาย สุนทรโลหะนทะกุล
7. ผศ. นพ.จิโรจน์ สุรพันธุ์

เอกสารประกอบวาระการประชุมที่ 4.3.1



คำสั่งคณะแพทยศาสตร์

ที่ ๐๐๒๖/๒๕๖๕

เรื่อง แต่งตั้งคณะอนุกรรมการวิจัย คณะแพทยศาสตร์

ด้วยคณะแพทยศาสตร์ มีความประสงค์จะกำหนดนโยบาย พัฒนาระบบและกลไกการบริหารงานวิจัย ส่งเสริมและสนับสนุนให้มีการผลิต เผยแพร่ งานวิจัย รวมถึงตั้งเกณฑ์ การให้ทุนและพิจารณาการให้ทุนวิจัย หรือเรื่องต่าง ๆ ที่เกี่ยวข้องกับงานวิจัย หรืองานอื่น ๆ ตามที่คณะกรรมการประจำคณะแพทยศาสตร์มอบหมาย นั้น

เพื่อให้การดำเนินงานวิจัยของบุคลากรภายในคณะแพทยศาสตร์เป็นไปด้วยความเรียบร้อย จึงอาศัยอำนาจตามความในมาตรา ๓๕ แห่งพระราชบัญญัติมหาวิทยาลัยพะเยา พ.ศ. ๒๕๕๓ ประกอบกับคำสั่งมหาวิทยาลัยพะเยา ที่ ๒๔๔๑/๒๕๖๔ ลงวันที่ ๒๒ เมษายน ๒๕๖๔ เรื่อง แต่งตั้งคณบดีคณะแพทยศาสตร์ มหาวิทยาลัยพะเยา จึงแต่งตั้งคณะอนุกรรมการวิจัย คณะแพทยศาสตร์ ตามรายนามดังต่อไปนี้

๑. คณบดีคณะแพทยศาสตร์	ที่ปรึกษา
๒. รองคณบดีฝ่ายวิจัยและบริการวิชาการ	ประธานกรรมการ
๓. ผู้ช่วยคณบดีฝ่ายวิจัย วิเทศน์สัมพันธ์และกิจการนิสิต	รองประธานกรรมการ
๔. ผู้อำนวยการโรงพยาบาลมหาวิทยาลัยพะเยา	กรรมการ
๕. รองคณบดีฝ่ายบริหาร	กรรมการ
๖. รองคณบดีฝ่ายวิชาการและพัฒนาคุณภาพนิสิต	กรรมการ
๗. ดร.รัชฎา ประภาสะวัต	กรรมการ
๘. หัวหน้างานวิจัยและบริการวิชาการ	เลขานุการ
๙. นายอภิสิทธิ์ ศรีรักษา	ผู้ช่วยเลขานุการ

+ นพ. วรชัชวาลย์
เนลิว รุ่งเรือง (กรรมการ)
+ นางสาว พรุฬษา ไชยมงคล
(ผู้ช่วยเลขานุการ)

อำนาจหน้าที่

- พิจารณาคัดเลือกโครงการวิจัยตาม “ประกาศคณะแพทยศาสตร์ เรื่อง หลักเกณฑ์และวิธีการให้ทุนพัฒนาการวิจัย คณะแพทยศาสตร์ มหาวิทยาลัยพะเยา” และนำเสนอในที่ประชุมคณะกรรมการประจำคณะแพทยศาสตร์ เพื่อขออนุมัติ
- กำกับติดตามและประเมินผลการสนับสนุนด้านงานวิจัย หรืองานสร้างสรรค์ในเรื่องที่เกี่ยวข้องอย่างครบถ้วนทุกประเด็น ตาม “ประกาศคณะแพทยศาสตร์ เรื่อง หลักเกณฑ์และวิธีการให้ทุนพัฒนาการวิจัย คณะแพทยศาสตร์ มหาวิทยาลัยพะเยา”

๓. พิจารณานำผลการดำเนินการในแต่ละปีเพื่อจัดทำแผนจัดสรรงบประมาณด้านการสนับสนุนวิจัย และนำเสนอในที่ประชุมคณะกรรมการประจำคณะแพทยศาสตร์ เพื่อขออนุมัติ
๔. พิจารณานำผลการดำเนินการในแต่ละปีเพื่อปรับปรุง “ประกาศคณะแพทยศาสตร์ เรื่อง หลักเกณฑ์และวิธีการให้ทุนพัฒนาการวิจัย คณะแพทยศาสตร์ มหาวิทยาลัยพะเยา” และนำเสนอในที่ประชุมคณะกรรมการประจำคณะแพทยศาสตร์ เพื่อขออนุมัติ
๕. งานอื่นๆ ที่เกี่ยวข้องตามที่คณบดีคณะแพทยศาสตร์มอบหมาย

ทั้งนี้ ตั้งแต่วันที่ ๒๑ เมษายน พ.ศ. ๒๕๖๕ เป็นต้นไป

สั่ง ณ วันที่ ๑๑ พฤษภาคม พ.ศ. ๒๕๖๕



(ศาสตราจารย์ นายแพทย์สุกิจ พันธุ์พิมานมาศ)
คณบดีคณะแพทยศาสตร์



ประกาศคณะแพทยศาสตร์

เรื่อง หลักเกณฑ์และวิธีการให้ทุนพัฒนาการวิจัย

คณะแพทยศาสตร์ มหาวิทยาลัยพะเยา พ.ศ. ๒๕๖๕

ด้วยคณะแพทยศาสตร์ มหาวิทยาลัยพะเยา มีวิสัยทัศน์ในการเป็นโรงเรียนแพทย์ชั้นนำของล้านนาตะวันออก โดยมีพันธกิจในการสร้างงานวิจัยและนวัตกรรม ด้านแพทยศาสตรศึกษาและวิทยาศาสตร์สุขภาพในระดับชาติและนานาชาติ จึงมีนโยบายในการพัฒนาความเป็นเลิศด้านงานวิจัยและส่งเสริมสนับสนุนให้อาจารย์และนิสิต รวมทั้งบุคลากรในคณะแพทยศาสตร์ เกิดการพัฒนางานวิจัยอย่างต่อเนื่อง ฉะนั้น อาศัยอำนาจตามความในมาตรา ๓๕ แห่งพระราชบัญญัติมหาวิทยาลัยพะเยา พ.ศ. ๒๕๕๓ ประกอบกับคำสั่งมหาวิทยาลัยพะเยา ที่ ๒๔๘๑/๒๕๖๔ ลงวันที่ ๒๒ เมษายน พ.ศ. ๒๕๕๔ เรื่อง แต่งตั้งคณบดีคณะแพทยศาสตร์ มหาวิทยาลัยพะเยา จึงออกประกาศไว้ดังนี้

ข้อ ๑ ประกาศฉบับนี้เรียกว่า “ประกาศคณะแพทยศาสตร์ เรื่อง หลักเกณฑ์และวิธีการให้ทุนพัฒนาการวิจัย คณะแพทยศาสตร์ มหาวิทยาลัยพะเยา พ.ศ. ๒๕๖๕”

ข้อ ๒ ประกาศนี้มีผลบังคับใช้ตั้งแต่วันที่ถัดจากประกาศ เป็นต้นไป

ข้อ ๓ ยกเลิกประกาศ “หลักเกณฑ์และวิธีการให้ทุนพัฒนาการวิจัย คณะแพทยศาสตร์ มหาวิทยาลัยพะเยา”

ข้อ ๔ ในประกาศนี้

“คณะแพทยศาสตร์” หมายความว่า คณะแพทยศาสตร์ มหาวิทยาลัยพะเยา

“พนักงานสายสนับสนุน” หมายความว่า พนักงานมหาวิทยาลัยสายสนับสนุนสังกัดคณะแพทยศาสตร์ มหาวิทยาลัยพะเยา

“อาจารย์ประจำคณะ” หมายความว่า พนักงานมหาวิทยาลัยสายวิชาการสังกัดคณะแพทยศาสตร์ มหาวิทยาลัยพะเยา

“ทุนวิจัย” หมายความว่า ทุนพัฒนาการวิจัย คณะแพทยศาสตร์ มหาวิทยาลัยพะเยา

“คณะอนุกรรมการวิจัย” หมายความว่า คณะอนุกรรมการวิจัย คณะแพทยศาสตร์ มหาวิทยาลัยพะเยา

ส่วนที่ ๑

ลักษณะของโครงการที่จะขอรับทุนวิจัย

ข้อ ๕ โครงการที่จะขอรับทุนวิจัย ควรเป็นโครงการที่สอดคล้องกับยุทธศาสตร์ด้านการวิจัยของคณะแพทยศาสตร์หรือมหาวิทยาลัยพะเยา ต้องเป็นโครงการที่มีลักษณะ ดังต่อไปนี้

๑) งานวิจัยจะต้องไม่เป็นส่วนหนึ่งของการศึกษาค้นคว้าอิสระ หรือปริญาานิพนธ์หรือวิทยานิพนธ์ของบุคลากรผู้นั้น นอกจากนี้งานวิจัยดังกล่าวจะต้องไม่ซ้ำกับงานวิจัยของบุคคลอื่น ซึ่งถือเป็นการละเมิดลิขสิทธิ์ของเจ้าของงานวิจัย และไม่เคยตีพิมพ์ เผยแพร่กับหน่วยงาน ทั้งภายในและภายนอกมหาวิทยาลัยมาก่อน

๒) เป็นงานวิจัยที่ทำในประเทศไทย

๓) ต้องไม่ใช่งานวิจัยที่ดำเนินการแล้วเสร็จ (ตีพิมพ์) ก่อนที่จะได้รับการอนุมัติทุนวิจัย

๔) การวิจัยตามประกาศนี้ต้องไม่ได้รับเงินทุนซ้ำซ้อนจากแหล่งอื่น ยกเว้นเป็นการทำวิจัยที่ต่อยอดจากการทำวิจัยเดิม หากพบการดำเนินการซ้ำซ้อนกรณีข้างต้น คณะแพทยศาสตร์จะยกเลิกสัญญาและยกเลิกงานวิจัย

๕) ผลงานวิจัยก่อให้เกิดผลงานอย่างน้อย ๑ อย่าง ดังต่อไปนี้

๕.๑) ผลงานวิจัยที่มีประโยชน์เชิงวิชาการ ตีพิมพ์ผลงานเผยแพร่ในวารสารวิชาการ และ/หรือ ผลงานวิจัยที่นำไปใช้ประโยชน์เชิงนโยบายสาธารณสุข และ/หรือ

๕.๒) ผลงานวิจัยที่นำไปใช้ประโยชน์ด้านบริการทางการแพทย์ศาสตร์และสาธารณสุข และ/หรือ

๕.๓) ผลงานวิจัยที่นำไปสู่นวัตกรรม การได้รับสิทธิบัตรสิ่งประดิษฐ์ใหม่ และ/หรือ

๕.๔) ผลงานวิจัยที่นำไปสู่การพัฒนากระบวนการการศึกษา การบริการทางแพทยศาสตร์และสาธารณสุข และแพทยศาสตรศึกษา

๖) โครงการวิจัยที่มีสิทธิได้รับทุนวิจัย ต้องมีอาจารย์ประจำคณะหรือพนักงานสายสนับสนุนเป็นหัวหน้าโครงการวิจัย

๗) งานวิจัยที่เกี่ยวข้องกับทิศทางการวิจัยที่คณะแพทยศาสตร์ให้ความสำคัญจะได้รับการพิจารณาเป็นพิเศษ ดังนี้

๗.๑) งานวิจัยเพื่อแก้ไขปัญหาสุขภาพในชุมชน

๗.๒) งานวิจัยทางคลินิก และ วิทยาศาสตร์การแพทย์

๗.๓) งานวิจัยแพทยศาสตรศึกษา

๗.๔) นวัตกรรมทางการแพทย์และเทคโนโลยี

ส่วนที่ ๒
ประเภททุนวิจัย

ข้อ ๖ ทุนวิจัยประเภทที่ ๑ ทุนสนับสนุนการวิจัยสำหรับนิสิตคณะแพทยศาสตร์

เกณฑ์การให้ทุน

- ๑) ทุนสนับสนุนโครงการวิจัย ทุนละไม่เกิน ๒๐,๐๐๐ บาท/โครงการ
- ๒) ระยะเวลาดำเนินการวิจัยไม่เกิน ๑ ปี

คุณสมบัติของผู้ขอรับทุน

๑) นิสิตคณะแพทยศาสตร์ที่กำลังศึกษาในหลักสูตรแพทยศาสตรบัณฑิต หรือหลักสูตรปฏิบัติการฉุกเฉินการแพทย์ ในปีการศึกษาที่ขอรับทุน และ

- ๒) อาจารย์ประจำคณะ ร่วมเป็นอาจารย์ที่ปรึกษาโครงการ

ข้อ ๗ ทุนวิจัยประเภทที่ ๒ ทุนสนับสนุนการวิจัยสำหรับอาจารย์นักวิจัยรุ่นใหม่

เกณฑ์การให้ทุน

- ๑) ทุนสนับสนุนโครงการวิจัย ทุนละไม่เกิน ๑๕๐,๐๐๐ บาท/โครงการ
- ๒) ระยะเวลาดำเนินการวิจัยไม่เกิน ๑ ปี

คุณสมบัติของผู้ขอรับทุน

๑) อาจารย์ประจำคณะที่สำเร็จการศึกษามาไม่เกิน ๕ ปีและ/หรือ เป็นนักวิจัยที่ไม่เคยมีประวัติดำเนินโครงการวิจัยในฐานะหัวหน้าโครงการวิจัย ซึ่งเป็นผู้ปฏิบัติงานเต็มเวลา อย่างน้อยจนถึงระยะเวลาที่ปิดโครงการและเป็นผู้มีจริยธรรมทางการวิจัยอันดี และไม่เคยถูกลงโทษทางการวิจัย

๒) ไม่เป็นผู้ที่เคยละทิ้งงานวิจัย หรือขอยกเลิกการดำเนินงานวิจัย หรือถูกมหาวิทยาลัยยกเลิกสัญญา หรือยกเลิกงานวิจัย เว้นแต่พ้นระยะเวลาดังกล่าวมาแล้ว ๑ ปี นับจากวันที่มีเหตุ

๓) ไม่เป็นผู้ที่อยู่ระหว่างการลาศึกษาต่อเต็มเวลาปฏิบัติงาน

๔) เป็นหัวหน้าโครงการวิจัยได้ไม่เกิน ๑ เรื่อง

๕) เป็นผู้ที่สามารถปฏิบัติตามจรรยาบรรณนักวิจัยอย่างเคร่งครัด

ข้อ ๘ ทุนวิจัยประเภทที่ ๓ ทุนสนับสนุนการวิจัยสำหรับอาจารย์นักวิจัย

เกณฑ์การให้ทุน

- ๑) ทุนสนับสนุนโครงการวิจัย ทุนละไม่เกิน ๑๕๐,๐๐๐บาท/โครงการ
- ๒) ระยะเวลาดำเนินการวิจัยไม่เกิน ๑ ปี

คุณสมบัติของผู้ขอรับทุน

๑) อาจารย์ประจำคณะ ที่ได้ดำเนินการยื่นขอรับทุนวิจัยจากแหล่งทุนภายนอก แต่ไม่ผ่านการพิจารณา พร้อมส่งหลักฐานแสดงในการขอรับทุน

๒) ไม่เป็นผู้ที่เคยละทิ้งงานวิจัย หรือขอยกเลิกการดำเนินงานวิจัย หรือถูกมหาวิทยาลัยยกเลิกสัญญา หรือยกเลิกงานวิจัย เว้นแต่พ้นระยะเวลาดังกล่าวมาแล้ว ๑ ปี นับจากวันที่มีเหตุ

๓) ไม่เป็นผู้ที่อยู่ระหว่างการลาศึกษาต่อเต็มเวลาปฏิบัติงาน

๔) เป็นหัวหน้าโครงการวิจัยได้ไม่เกิน ๑ เรื่อง

๕) เป็นผู้ที่สามารถปฏิบัติตามจรรยาบรรณนักวิจัยอย่างเคร่งครัด

ข้อ ๙ ทูนวิจัยประเภทที่ ๔ ทูนนับสนุนการวิจัยสำหรับพนักงานสายสนับสนุน

เกณฑ์การให้ทุน

๑) ทูนนับสนุนโครงการวิจัย ทุนละไม่เกิน ๑๕,๐๐๐ บาท/โครงการ

๒) ระยะเวลาดำเนินการวิจัยไม่เกิน ๑ ปี

คุณสมบัติของผู้ขอรับทุน

๑) เป็นพนักงานสายสนับสนุนที่ปฏิบัติงานมาแล้วไม่น้อยกว่า ๑ ปี

๒) ไม่เป็นผู้ที่เคยละทิ้งงานวิจัย หรือขอยกเลิกการดำเนินงานวิจัย หรือถูกมหาวิทยาลัยยกเลิกสัญญา หรือยกเลิกงานวิจัย เว้นแต่พ้นระยะเวลาดังกล่าวมาแล้ว ๑ ปี นับจากวันที่มีเหตุ

๓) ไม่เป็นผู้ที่อยู่ระหว่างการลาศึกษาต่อเต็มเวลาปฏิบัติงาน

๔) เป็นหัวหน้าโครงการวิจัยได้ไม่เกิน ๑ เรื่อง

๕) เป็นผู้ที่สามารถปฏิบัติตามจรรยาบรรณนักวิจัยอย่างเคร่งครัด

ส่วนที่ ๓

การขอรับทุนวิจัย

ข้อ ๑๐ ผู้สนใจขอรับทุนวิจัยต้องส่งเอกสารดังต่อไปนี้ มายังงานวิจัยและบริการวิชาการ คณะแพทยศาสตร์

๑) บันทึกรายชื่อความนำส่งเพื่อขอรับทุนพัฒนางานวิจัย จำนวน ๒ ชุด

๒) ข้อเสนอโครงการวิจัย จำนวน ๒ ชุด

๓) เอกสารแสดงการขอรับทุนวิจัยจากทุนวิจัยภายนอกคณะแพทยศาสตร์ (ถ้ามี)

ส่วนที่ ๔

การพิจารณาตัดสินทุนวิจัย

ข้อ ๑๑ คณะอนุกรรมการวิจัยจะเป็นผู้พิจารณาตัดสินการให้ทุนพัฒนาการวิจัย แล้วนำเข้าพิจารณาในที่ประชุมคณะกรรมการประจำคณะแพทยศาสตร์ การสนับสนุนทุนวิจัยทั้งนี้ ขึ้นอยู่กับดุลยพินิจของคณะอนุกรรมการวิจัยพิจารณาทุนวิจัย โดยผลการตัดสินของคณะอนุกรรมการวิจัย ถือเป็นขั้นสุดท้าย จากนั้นคณะแพทยศาสตร์ จะนำเสนอต่อคณะกรรมการบริหารมหาวิทยาลัยพะเยา

ข้อ ๑๒ ผู้รับทุนต้องปรับแก้ข้อเสนอโครงการวิจัยให้แล้วเสร็จและส่งข้อเสนอโครงการวิจัยให้กับคณะอนุกรรมการวิจัย ภายใน ๗ วัน หลังจากประกาศทุนวิจัย

ส่วนที่ ๕

การปฏิบัติเมื่อได้รับทุนวิจัย

ข้อ ๑๓ ให้ผู้รับทุนวิจัยทำสัญญาการรับทุนวิจัยกับทางคณะแพทยศาสตร์ ภายใน ๓๐ วัน ภายหลังจากได้รับการแจ้งผลการจัดสรรทุนวิจัย

ข้อ ๑๔ สำหรับทุนวิจัยประเภทที่ ๑ คณะแพทยศาสตร์ จะจ่ายเงินทั้งหมด ให้แก่ผู้รับทุนวิจัยผ่านอาจารย์ที่ปรึกษาโครงการภายใน ๓๐ วัน หลังจากผู้รับทุนวิจัยลงนามในสัญญารับทุนวิจัย ผู้รับทุนวิจัยต้องดำเนินโครงการวิจัยให้แล้วเสร็จ โดยต้องส่งรายงานวิจัยฉบับสมบูรณ์ และข้อใดข้อหนึ่ง ต่อไปนี้

- ๑) Manuscript ภาษาอังกฤษ พร้อมหลักฐานการส่งตีพิมพ์ในวารสารวิชาการ หรือ
- ๒) ผลงานตีพิมพ์ในวารสารวิชาการ ในระดับชาติหรือนานาชาติ หรือ
- ๓) ผลงานนำเสนอในงานประชุมระดับชาติหรือนานาชาติ

ข้อ ๑๕ สำหรับทุนวิจัยประเภทที่ ๒ และ ๓ คณะแพทยศาสตร์ จะแบ่งจ่ายเงินเป็น ๓ งวด โดยงวดที่ ๑ เพื่อให้เริ่มทำการวิจัย ร้อยละ ๕๐ ของทุนวิจัยให้แก่ผู้ขอรับทุนวิจัยภายใน ๓๐ วัน หลังจากผู้รับทุนวิจัยลงนามในสัญญารับทุนวิจัย และงวดที่ ๒ ร้อยละ ๔๐ ของทุนวิจัย เมื่อคณะแพทยศาสตร์ ได้รับรายงานความก้าวหน้าโครงการวิจัย และงวดที่ ๓ ร้อยละ ๑๐ ของทุนวิจัย เมื่อผู้รับทุนวิจัย ดำเนินการในข้อใดข้อหนึ่ง ต่อไปนี้

๑) มีผลงานตีพิมพ์เป็นชื่อแรก (First author) หรือผู้วิจัยหลัก (Corresponding author) อย่างน้อย ๑ เรื่อง ในวารสารวิชาการที่อยู่ใน ระดับชาติ TCI ฐาน ๒ ขึ้นไป ภายใน ๑ ปี หลังจากโครงการวิจัยแล้วเสร็จ หรือ

๒) สิทธิบัตรหรืออนุสิทธิบัตรที่กำลังดำเนินการ ๑ เรื่อง (ต้องมีเลขคำขอรับรอง สิทธิบัตรจากกรมทรัพย์สินทางปัญญา) ที่หัวหน้าโครงการวิจัยเป็นผู้ดำเนินการหลักภายใน ๑ ปี หลังจากโครงการวิจัยแล้วเสร็จ หรือ

๓) หลักฐานแสดงการนำไปใช้ประโยชน์ในงานบริการสุขภาพ หรือนโยบายสาธารณะ ระดับชาติหรือนานาชาติ หลังจากโครงการวิจัยแล้วเสร็จ

ข้อ ๑๖ สำหรับทุนวิจัยประเภทที่ ๔ คณะแพทยศาสตร์ จะแบ่งจ่ายเงินเป็น ๒ งวด
งวดที่ ๑ เบิกจ่ายร้อยละ ๕๐ หลังจากทำสัญญา
งวดที่ ๒ เบิกจ่ายร้อยละ ๕๐ เมื่อผู้รับทุนวิจัยดำเนินการในข้อใดข้อหนึ่ง ต่อไปนี้
๑) ผลงานตีพิมพ์ในวารสารวิชาการ ในระดับชาติหรือนานาชาติ หรือ
๒) ผลงานนำเสนอในงานประชุมระดับชาติหรือนานาชาติ

ข้อ ๑๗ สำหรับทุนวิจัยประเภทที่ ๑-๔ เป็นเงินทุนสนับสนุนทุนวิจัยให้เป็นไปตามประกาศ
มหาวิทยาลัยพะเยา เรื่องหลักเกณฑ์และอัตราการเบิกจ่ายเงินอุดหนุนโครงการวิจัย พ.ศ. ๒๕๖๒
ไม่สนับสนุนในหมวดงบประมาณ หมวดค่าครุภัณฑ์และค่าตีพิมพ์ผลงานวิจัยในวารสารวิชาการ

ข้อ ๑๘ รายงานวิจัยฉบับสมบูรณ์ และบทคัดย่อภาษาไทย/ภาษาอังกฤษ หรือผลงานวิจัย
ที่ตีพิมพ์ ให้ระบุข้อความในกิตติกรรมประกาศเป็นภาษาไทย ดังนี้ “โครงการวิจัยได้รับทุนอุดหนุนการ
วิจัยจากคณะแพทยศาสตร์ มหาวิทยาลัยพะเยา รหัสโครงการ” และ/หรือภาษาอังกฤษ
ดังนี้ “This research project is supported by Research and Academic Service’s Fund, Grant Number
..... School of Medicine, University of Phayao” และใช้ที่อยู่คณะแพทยศาสตร์ เป็นที่อยู่ในการ
การพิมพ์

ข้อ ๑๙ ในกรณีที่เงินเหลือจ่ายเมื่อเสร็จสิ้นโครงการวิจัย ให้ผู้รับทุนวิจัยนำเงินที่เหลือคืน
ต่อคณะแพทยศาสตร์ ภายใน ๓๐ วัน หลังจากส่งรายงานฉบับสมบูรณ์

ข้อ ๒๐ หากผู้รับทุนวิจัยไม่สามารถดำเนินการวิจัยตามโครงการวิจัยได้ ต้องแจ้งให้
คณะแพทยศาสตร์ ทราบเป็นลายลักษณ์อักษร พร้อมเหตุผล เพื่อขอคืนเงินทุนส่วนที่เหลือทั้งหมด

ข้อ ๒๑ ในกรณีมีปัญหาในการปฏิบัติตามประกาศนี้ ให้คณบดีคณะแพทยศาสตร์วินิจฉัย
ชี้ขาดและให้ถือเป็นข้อยุติ

ประกาศ ณ วันที่ ๒๓ มิถุนายน พ.ศ. ๒๕๖๕



(ศาสตราจารย์นายแพทย์สุกิจ พันธุ์พิมานมาศ)

คณบดีคณะแพทยศาสตร์