



รายงานการประชุมคณะกรรมการประจำคณะแพทยศาสตร์ ครั้งที่ 2/2565  
วันพฤหัสบดี ที่ 3 มีนาคม 2565 เวลา 09.30 น. เป็นต้นไป  
ณ ห้องประชุมศาสตราจารย์พิเศษ ดร.มณฑล สงวนเสริมศรี ชั้น 2 โรงพยาบาลมหาวิทยาลัยพะเยา

.....  
รายงานกรรมการที่เข้าประชุม ณ ห้องประชุมคณะแพทยศาสตร์

- |   |                  |
|---|------------------|
| 1. ศาสตราจารย์ นายแพทย์สุกิจ พันธุ์พิมานมาศ | ประธานกรรมการ    |
| 2. แพทย์หญิงกิตติยา ไทยธวัช                 | กรรมการ          |
| 3. แพทย์หญิงสร้อยสวัสดิ์ เถลิงศก            | กรรมการ          |
| 4. แพทย์หญิงเพ็ญนิภัท นีรังค์               | กรรมการ          |
| 5. นายแพทย์กฤติน นาราเวชกุล                 | กรรมการ          |
| 6. แพทย์หญิงลภัสภรณ์ ยะปะนัน                | กรรมการ          |
| 7. นายแพทย์วรกันต์ วรธำรงไผท                | กรรมการ          |
| 8. นายแพทย์คามิน สุทธิกุลบุตร               | กรรมการ          |
| 9. นายศรัณยู พิชัยยา                        | เลขานุการ        |
| 10. นายพิทักษ์ ต้นนันทา                     | ผู้ช่วยเลขานุการ |

รายงานกรรมการที่ไม่เข้าประชุม (เนื่องจากติดภารกิจอื่น)

- |                                |         |
|--------------------------------|---------|
| 1. นายแพทย์วรเชษฐ เตชะรัถิ     | กรรมการ |
| 2. นายแพทย์รัชชชัย ปานทอง      | กรรมการ |
| 3. นายแพทย์พีรณัฐ ผลวิชา       | กรรมการ |
| 4. แพทย์หญิงเพชรภรณ์ ชัชวรัตน์ | กรรมการ |
| 5. นายแพทย์วงศ์วัฒน์ เตมีบุตร  | กรรมการ |

รายงานผู้เข้าร่วมประชุม

- |                                    |  |
|------------------------------------|--|
| 1. นายแพทย์สรวิศ บุญญฐี            | ผู้อำนวยการโรงพยาบาล มหาวิทยาลัยพะเยา      |
| 2. นายแพทย์วัชรเรศร พันธุ์พัฒน์กุล | ผู้ช่วยคณบดีฝ่ายแพทยศาสตร์ศึกษา            |
| 3. นายแพทย์สุทธิวัฒน์ เจียมตระกูล  | ผู้ช่วยคณบดีฝ่ายนโยบายและพัฒนาคุณภาพองค์กร |
| 4. นายแพทย์วัชรญาณ เจริญมโฑศาล     | ผู้ช่วยคณบดีฝ่ายวิจัยฯ และกิจการนิสิต      |

5. เกสัชกรธราดล โพธิษา	ผู้ช่วยคณบดีฝ่ายบริการปฐมภูมิ
6. ดร.รัชฎา ประภาสะวัต	หัวหน้าภาควิชาพยาธิวิทยา
7. แพทย์หญิงมัลลิกา ชวัณเมือง	หัวหน้าภาควิชาออร์โธปิดิกส์
8. นางจิราพร เชื้อยงนิน	หัวหน้าสำนักงานโรงพยาบาล มหาวิทยาลัยพะเยา
9. วาที่ร้อยตรีพงษ์ณรินทร์ พันธุ์พีช	รักษาการแทนหัวหน้างานพัฒนาคุณภาพนิสิต
10. นางสาวมนัสนันท์ ต้นอารมณ	รักษาการแทนหัวหน้างานวิชาการ
11. นางสาวนริศรา ญาติอยู่ไกล	รักษาการแทนหัวหน้างานวิจัย
12. นางสาวชลิตา ยงยิ่ง	นักวิชาการเงินและบัญชี
13. นายณัฐพงษ์ กิพงษ์	นักวิเคราะห์นโยบายและแผน
14. นางปารดา เครืออรุณรัตน์	เจ้าหน้าที่บริหารงานทั่วไป
15. นางสาวภัทราพร ชาญวงษ์กูร	เจ้าหน้าที่บริหารงานทั่วไป

เริ่มประชุมเวลา 09.30 น.

## ระเบียบวาระที่ 1 เรื่องแจ้งเพื่อทราบ

### ระเบียบวาระที่ 1.1 ประธานแจ้งที่ประชุมทราบ

ศาสตราจารย์ นายแพทย์สุกิจ พันธุ์พิมานมาศ คณบดีคณะแพทยศาสตร์ แจ้งเรื่องต่อที่ประชุม ดังนี้

1. เรื่องการเปลี่ยนแปลงคณะผู้บริหารใหม่ของคณะแพทยศาสตร์ และแจ้งเรื่องนายแพทย์สรวิศ บุญญสิฐ ได้ดำรงตำแหน่ง ผู้อำนวยการโรงพยาบาล มหาวิทยาลัยพะเยา
2. เรื่องผลการประเมินหลักสูตรแพทยศาสตรบัณฑิต หลักสูตรปรับปรุง พ.ศ. 2565 น่าจะเข้าที่ประชุมของกลุ่มสถาบันแพทยศาสตร์แห่งประเทศไทยเป็นที่เรียบร้อย และอยู่ระหว่างกระบวนการเสนอเข้าที่ประชุมของแพทยสภา
3. เรื่องกำหนดการประชุมการเรียนการสอนของหลักสูตรแพทยศาสตรบัณฑิต ในวันที่ 15 มีนาคม 2565 (ช่วงเช้า) และกำหนดการประชุมคณะกรรมการบริหารหลักสูตรแพทยศาสตรบัณฑิต (ช่วงบ่าย) ณ ศูนย์แพทยศาสตรศึกษาชั้นคลินิก โรงพยาบาลพะเยา
4. กำหนดการประชุม HA ของโรงพยาบาล มหาวิทยาลัยพะเยา ชั้นที่ 2 ในวันที่ 4 มีนาคม 2565
5. กำหนดการอบรมการประกันคุณภาพองค์กร (EdPEX) ในวันที่ 8 และ 21-22 มีนาคม 2565
6. กำหนดการประชุมที่โรงพยาบาลพะเยา และการเซ็น MOU เรื่องการพัฒนาระบบการดูแลผู้สูงอายุที่มีภาวะสมองเสื่อมแบบครบวงจรในพื้นที่จังหวัดพะเยา ในวันที่ 7 มีนาคม 2565

7. เรื่องเตรียมความพร้อมงานพิธีพระราชทานปริญญาบัตร ประจำปีการศึกษา 2563  
ในวันที่ 27 เมษายน 2565

8. เรื่องเตรียมความพร้อมจัดกิจกรรมสภากาแฟสัญจร และให้การต้อนรับ  
ท่านอธิการบดีและคณะผู้บริหารของมหาวิทยาลัยพะเยา ในวันที่ 23 มีนาคม 2565 เวลา 8.00 น.  
เป็นต้นไป

**มติที่ประชุม :** รับทราบ

### **ระเบียบวาระที่ 1.2 ฝ่ายเลขานุการ แจ้งให้ที่ประชุมทราบ**

**1.2.1 แจ้งคำสั่งมหาวิทยาลัยพะเยา เรื่อง ให้ นายแพทย์สรวิศ บุญญฐิติ**  
**พ้นจากตำแหน่ง ผู้ช่วยอธิการบดีมหาวิทยาลัยพะเยา และผู้รักษาการแทนรองคณบดีฝ่าย**  
**วิชาการและพัฒนาคูณภาพนิสิต คณะแพทยศาสตร์ และแต่งตั้งผู้อำนวยการโรงพยาบาล**  
**มหาวิทยาลัยพะเยา**

นายศรีณัฐ พิชัยยา เลขานุการในที่ประชุม ขอแจ้งคำสั่งมหาวิทยาลัยพะเยา  
เรื่อง ให้ นายแพทย์สรวิศ บุญญฐิติ พ้นจากตำแหน่ง ผู้ช่วยอธิการบดีมหาวิทยาลัยพะเยา และผู้รักษา  
การแทนรองคณบดีฝ่ายวิชาการและพัฒนาคูณภาพนิสิต คณะแพทยศาสตร์ และแต่งตั้งผู้อำนวยการ  
โรงพยาบาลมหาวิทยาลัยพะเยา โดยให้มีผลตั้งแต่วันที่ 17 กุมภาพันธ์ 2565 เป็นต้นไป จนกว่าจะมี  
คำสั่งแก้ไขเปลี่ยนแปลง (เอกสารประกอบวาระที่ 1.2.1)

**มติที่ประชุม :** รับทราบ

**1.2.2 แจ้งคำสั่งมหาวิทยาลัยพะเยา เรื่อง แต่งตั้งรองคณบดี**  
**คณะแพทยศาสตร์**

นายศรีณัฐ พิชัยยา เลขานุการในที่ประชุม ขอแจ้งคำสั่งมหาวิทยาลัยพะเยา  
เรื่อง แต่งตั้งรองคณบดีคณะแพทยศาสตร์ โดยมีผลตั้งแต่วันที่ 1 มีนาคม 2565 เป็นต้นไป (เอกสาร  
ประกอบวาระที่ 1.2.2)

**มติที่ประชุม :** รับทราบ

**1.2.3 แจ้งคำสั่งมหาวิทยาลัยพะเยา เรื่อง แต่งตั้งผู้ช่วยคณบดี  
คณะแพทยศาสตร์**

นายศรีณัฐ พิชัยยา เลขานุการในที่ประชุม ขอแจ้งคำสั่งมหาวิทยาลัยพะเยา เรื่อง แต่งตั้งผู้ช่วยคณบดีคณะแพทยศาสตร์ โดยมีผลตั้งแต่วันที่ 1 มีนาคม 2565 เป็นต้นไป (เอกสารประกอบวาระที่ 1.2.3)

**มติที่ประชุม :** รับทราบ

**1.2.4 แจ้งคำสั่งมหาวิทยาลัยพะเยา เรื่อง มอบหมายให้รองคณบดี  
คณะแพทยศาสตร์ และรักษาการแทนรองคณบดีคณะแพทยศาสตร์ รักษาการแทน คณบดี  
คณะแพทยศาสตร์ กรณีคณบดีไม่อาจปฏิบัติหน้าที่ได้**

นายศรีณัฐ พิชัยยา เลขานุการในที่ประชุม ขอแจ้งคำสั่งมหาวิทยาลัยพะเยา เรื่อง มอบหมายให้รองคณบดีคณะแพทยศาสตร์ และรักษาการแทนรองคณบดีคณะแพทยศาสตร์ รักษาการแทน คณบดีคณะแพทยศาสตร์ กรณีคณบดีไม่อาจปฏิบัติหน้าที่ได้ โดยมีผลตั้งแต่วันที่ 1 มีนาคม 2565 เป็นต้นไป (เอกสารประกอบวาระที่ 1.2.4)

**มติที่ประชุม :** รับทราบ

**1.2.5 แจ้งประกาศมหาวิทยาลัยพะเยา เรื่อง การแบ่งหน่วยงานภายใน  
ส่วนงานบริหารมหาวิทยาลัยพะเยา เพิ่มเติม พ.ศ. 2565**

นายศรีณัฐ พิชัยยา เลขานุการในที่ประชุม ขอแจ้งประกาศมหาวิทยาลัยพะเยา เรื่อง การแบ่งหน่วยงานภายในส่วนงานบริหารมหาวิทยาลัยพะเยา เพิ่มเติม พ.ศ. 2565 โดยมีผลตั้งแต่วันที่ 16 กุมภาพันธ์ 2565 เป็นต้นไป (เอกสารประกอบวาระที่ 1.2.5)

**มติที่ประชุม :** รับทราบ

**1.2.6 แจ้งประกาศมหาวิทยาลัยพะเยา เรื่อง เปลี่ยนชื่อหน่วยงานภายใน  
ส่วนงานบริหารมหาวิทยาลัยพะเยา พ.ศ. 2565**

นายศรีณัฐ พิชัยยา เลขานุการในที่ประชุม ขอแจ้งประกาศมหาวิทยาลัยพะเยา เรื่อง เปลี่ยนชื่อหน่วยงานภายในส่วนงานบริหารมหาวิทยาลัยพะเยา พ.ศ. 2565 โดยมีผลตั้งแต่วันที่ 16 กุมภาพันธ์ 2565 เป็นต้นไป (เอกสารประกอบวาระที่ 1.2.6)

**มติที่ประชุม :** รับทราบ

**1.2.7 แจ้งประกาศมหาวิทยาลัยพะเยา เรื่อง การแบ่งหน่วยงานย่อย  
ระดับงาน ภายในกองทรัพย์สิน พ.ศ. 256**

นายศรีณัฐ พิชัยยา เลขานุการในที่ประชุม ขอแจ้งประกาศมหาวิทยาลัยพะเยา เรื่อง การแบ่งหน่วยงานย่อย ระดับงาน ภายในกองทรัพย์สิน พ.ศ. 2565 2565 โดยมีผลตั้งแต่วันที่ 16 กุมภาพันธ์ 2565 เป็นต้นไป (เอกสารประกอบวาระที่ 1.2.7)

**มติที่ประชุม :** รับทราบ

**1.2.8 แจ้งประกาศมหาวิทยาลัยพะเยา เรื่อง การปรับปรุงโครงสร้าง  
หน่วยงานย่อย ระดับงานภายในกองกฎหมาย พ.ศ. 2565**

นายศรีณัฐ พิชัยยา เลขานุการในที่ประชุม ขอแจ้งประกาศมหาวิทยาลัยพะเยา เรื่อง การปรับปรุงโครงสร้างหน่วยงานย่อย ระดับงานภายในกองกฎหมาย พ.ศ. 2565 โดยมีผลตั้งแต่วันที่ 16 กุมภาพันธ์ 2565 เป็นต้นไป (เอกสารประกอบวาระที่ 1.2.8)

**มติที่ประชุม :** รับทราบ

**1.2.9 แจ้งคำสั่งมหาวิทยาลัยพะเยา เรื่อง แต่งตั้งผู้รักษาการแทน  
ผู้อำนวยการกองกฎหมาย**

นายศรีณัฐ พิชัยยา เลขานุการในที่ประชุม ขอแจ้งคำสั่งมหาวิทยาลัยพะเยา เรื่อง แต่งตั้งผู้รักษาการแทนผู้อำนวยการกองกฎหมาย โดยมีผลตั้งแต่วันที่ 16 กุมภาพันธ์ 2565 เป็นต้นไป จนกว่าจะมีคำสั่งแก้ไขเปลี่ยนแปลง (เอกสารประกอบวาระที่ 1.2.9)

**มติที่ประชุม :** รับทราบ

**1.2.10 แจ้งคำสั่งมหาวิทยาลัยพะเยา เรื่อง ให้ นางกฤษณา แงณีวงศ์  
พ้นจากตำแหน่งผู้อำนวยการสำนักงานสภามหาวิทยาลัย และแต่งตั้งให้ นางกฤษณา  
แ่งณีวงศ์ ดำรงตำแหน่งผู้อำนวยการกองทรัพย์สิน**

นายศรีณัฐ พิชัยยา เลขานุการในที่ประชุม ขอแจ้งคำสั่งมหาวิทยาลัยพะเยา เรื่อง ให้ นางกฤษณา แงณีวงศ์ พ้นจากตำแหน่งผู้อำนวยการสำนักงานสภามหาวิทยาลัย และแต่งตั้งให้ นางกฤษณา แงณีวงศ์ ดำรงตำแหน่งผู้อำนวยการกองทรัพย์สิน โดยมีผลตั้งแต่วันที่ 16 กุมภาพันธ์ 2565 เป็นต้นไป จนกว่าจะมีคำสั่งแก้ไขเปลี่ยนแปลง (เอกสารประกอบวาระที่ 1.2.10)

**มติที่ประชุม :** รับทราบ

1.2.11 แจ้งคำสั่งมหาวิทยาลัยพะเยา เรื่อง ให้ ดร.สมบูรณ์ พุเต็มวงศ์ พ้นจากตำแหน่งผู้ช่วยอธิการบดี มหาวิทยาลัยพะเยา และแต่งตั้งให้ ดร.สมบูรณ์ พุเต็มวงศ์ เป็น ผู้รักษาการแทนผู้อำนวยการสำนักงานสภามหาวิทยาลัยพะเยา

นายศรีณัฐ พิชัยยา เลขานุการในที่ประชุม ขอแจ้งคำสั่งมหาวิทยาลัยพะเยา เรื่อง ให้ ดร.สมบูรณ์ พุเต็มวงศ์ พ้นจากตำแหน่งผู้ช่วยอธิการบดี มหาวิทยาลัยพะเยา และแต่งตั้งให้ ดร.สมบูรณ์ พุเต็มวงศ์ เป็น ผู้รักษาการแทนผู้อำนวยการสำนักงานสภามหาวิทยาลัยพะเยา โดยมีผล ตั้งแต่วันที่ 16 กุมภาพันธ์ 2565 เป็นต้นไป จนกว่าจะมีคำสั่งแก้ไขเปลี่ยนแปลง (เอกสารประกอบ วาระที่ 1.2.11)

มติที่ประชุม : รับทราบ

### 1.2.12 แจ้งประมวลจริยธรรมมหาวิทยาลัยพะเยา พ.ศ. 2564

นายศรีณัฐ พิชัยยา เลขานุการในที่ประชุม ขอแจ้งประมวลจริยธรรมมหาวิทยาลัย พะเยา พ.ศ. 2564 ลงวันที่ 30 มีนาคม 2564 (เอกสารประกอบวาระที่ 1.2.12)

มติที่ประชุม : รับทราบ

### ระเบียบวาระที่ 1.3 ฝ่ายบริหาร แจ้งให้ที่ประชุมทราบ

1.3.1 รายงานงบประมาณคงเหลือ เงินงบประมาณรายได้คณะแพทยศาสตร์ ประจำเดือน กุมภาพันธ์ 2565

แพทย์หญิงกิตติยา ไทยธวัช รองคณบดีฝ่ายบริหาร ขอรายงานงบประมาณ คงเหลือและรายงานการเบิก-จ่ายเงินงบประมาณรายได้คณะแพทยศาสตร์ ประจำเดือนกุมภาพันธ์ 2565 คงเหลือ 1,530,521.30 บาท (เอกสารประกอบวาระที่ 1.3.1)

มติที่ประชุม : รับทราบ

1.3.2 รายงานงบประมาณคงเหลือ เงินงบประมาณโครงการผลิตแพทย์เพื่อ ชาวชนบท ประจำเดือน กุมภาพันธ์ 2565

แพทย์หญิงกิตติยา ไทยธวัช รองคณบดีฝ่ายบริหาร ขอรายงานงบประมาณ คงเหลือและรายงานการเบิก-จ่ายงบประมาณเงินโครงการผลิตแพทย์เพื่อชาวชนบท ประจำเดือน กุมภาพันธ์ 2565 คงเหลือ 44,331,974.58 บาท (เอกสารประกอบวาระที่ 1.3.2)

มติที่ประชุม : รับทราบ โดยมีรายละเอียดดังนี้

1. มอรับรองคณบดีฝ่ายวิชาการ จัดทำแผนในการจัดตั้งศูนย์ Simulation Center
2. มอรับรองคณบดีฝ่ายวิจัย ตั้งงบประมาณสนับสนุนงานวิจัย สำหรับอาจารย์และนิสิต

### 1.3.3 รายงานการประชุมฝ่ายบริหารคณะแพทยศาสตร์ ครั้งที่ 2/2565

แพทย์หญิงกิตติยา ไทยธวัช รองคณบดีฝ่ายบริหาร ขอรายงานการประชุมฝ่ายบริหารคณะแพทยศาสตร์ ครั้งที่ 2/2565 เมื่อวันอังคารที่ 22 กุมภาพันธ์ 2565 เวลา 13.00 น. เป็นต้นไป ณ ห้องประชุมรวงผึ้ง ชั้น 2 โรงพยาบาลมหาวิทยาลัยพะเยา (เอกสารประกอบวาระที่ 1.3.3)

**มติที่ประชุม :** รับทราบ โดยมีรายละเอียดดังนี้

1. กำหนดนัดประชุมคณะกรรมการ โครงการ EdPex วันที่ 14 มีนาคม 2565 เวลา 14.00 น.
2. มอบหัวหน้าสำนักงานคณะแพทยศาสตร์ จัดเตรียมห้อง โต๊ะทำงาน คอมพิวเตอร์ ที่พัก สำหรับแพทย์ที่เรียนจบและกลับมา ให้พร้อมก่อนเดือนมิถุนายน 2565
3. มอบหัวหน้าสำนักงานคณะแพทยศาสตร์ ประสานปรึกษากองกฎหมาย เรื่อง วิธีดำเนินการภาระงานต่างๆ ของแพทย์หญิงณัฐินี นันทาทอง
4. ไม่นอนุมัติจัดซื้อฐานข้อมูล Up to date ในปีงบประมาณ 2565 และให้ทบทวนข้อมูลการจัดซื้อฐานข้อมูล Up to date ในปีงบประมาณถัดไป

### ระเบียบวาระที่ 1.4 ฝ่ายวิชาการและพัฒนาคุณภาพนิสิต แจ้งให้ที่ประชุมทราบ

1.4.1 แจ้งประชุมวางแผนการจัดการเรียนการสอนหลักสูตรแพทยศาสตร์บัณฑิต ชั้นปรีคลินิก ภาคการศึกษาต้น ประจำปีการศึกษา 2565

แพทย์หญิงสร้อยสวัสดิ์ เถลิงศก รองคณบดีฝ่ายวิชาการและพัฒนาคุณภาพนิสิต ขอแจ้ง กำหนดวันประชุมวางแผนการจัดการเรียนการสอนหลักสูตรแพทยศาสตร์บัณฑิต ชั้นปรีคลินิก ภาคการศึกษาต้น ประจำปีการศึกษา 2565 ในวันที่ 15 มีนาคม 2565 เวลา 09.00 – 12.00 น. ณ ห้องประชุมรวงผึ้ง ชั้น 2 โรงพยาบาลมหาวิทยาลัยพะเยา

**มติที่ประชุม :** รับทราบ

#### 1.4.2 แจ้งประชุมคณะกรรมการบริหารหลักสูตรแพทยศาสตรบัณฑิต ครั้งที่2/2565

แพทย์หญิงสร้อยสวัสดิ์ เถลิงศก รองคณบดีฝ่ายวิชาการและพัฒนาคุณภาพนิสิต  
ขอแจ้งกำหนดวันประชุมคณะกรรมการบริหารหลักสูตรแพทยศาสตรบัณฑิต ครั้งที่2-2565 ในวันที่ 15  
มีนาคม 2565 เวลา 13.00-16.30 น. ณ ห้องประชุมศูนย์แพทยศาสตรศึกษาชั้นคลินิก โรงพยาบาลพะเยา

**มติที่ประชุม :** รับทราบ และมอบงานบุคลากร แก่ไขรายชื่อและตำแหน่งใหม่ ในคำสั่งคณะกรรมการบริหาร  
หลักสูตรแพทยศาสตรบัณฑิต

#### 1.4.3 แจ้ง โครงการตรวจสุขภาพและฉีดวัคซีนก่อนขึ้นฝึกปฏิบัติงาน ชั้นคลินิกสำหรับนิสิตแพทย์

นายแพทย์วรัญญู เหมี่ยมไพศาล ผู้ช่วยคณบดีฝ่ายวิจัย วิเทศสัมพันธ์และกิจการ  
นิสิต ขอแจ้งกำหนดวันจัดทำโครงการตรวจสุขภาพและฉีดวัคซีนก่อนขึ้นฝึกปฏิบัติงานชั้นคลินิกสำหรับ  
นิสิตแพทย์ ในวันที่ 22 มีนาคม 2565 (เอกสารประกอบวาระที่ 1.4.3)

**มติที่ประชุม :** รับทราบ

ระเบียบวาระที่ 1.5 ฝ่ายวิจัยและบริการวิชาการ แจ้งให้ที่ประชุมทราบ  
- ไม่มี

ระเบียบวาระที่ 1.6 หลักสูตรแพทยศาสตรบัณฑิต แจ้งให้ที่ประชุมทราบ

1.6.1 รายงานผลการสอบประมวลความรู้รอบยอด (Comprehensive Test)  
นิสิตแพทย์ชั้นปีที่ 6 ประจำปีการศึกษา 2564 รอบที่ 2

แพทย์หญิงสร้อยสวัสดิ์ เถลิงศก รองคณบดีฝ่ายวิชาการและพัฒนาคุณภาพนิสิต  
ขอรายงานผลการสอบประมวลความรู้รอบยอด (Comprehensive Test) นิสิตแพทย์ชั้นปีที่ 6 ประจำปี  
การศึกษา 2564 รอบที่ 2 (เอกสารประกอบวาระที่ 1.6.1)

**มติที่ประชุม :** รับทราบ



ระเบียบวาระที่ 1.7 หลักสูตรวิทยาศาสตร์บัณฑิต สาขาวิชาปฏิบัติการฉุกเฉินการแพทย์ แจ้งให้ที่ประชุมทราบ

1.7.1 แนวทางการรักษาตัวผู้ติดเชื้อโควิด-19 และการกักตัวของนิสิตฝึกงานปฏิบัติการฉุกเฉินการแพทย์ 3

แพทย์หญิงกิตติยา ไทยธวัช ขอแจ้งเรื่อง นิสิตที่ไปฝึกงานติดโรคโควิด 19 ณ จังหวัดลำปาง จำนวน 1 คน ศูนย์ฝึกโรงพยาบาลนครพิงค์ จำนวน 1 คน และจากโรงพยาบาลเชียงรายประชานุเคราะห์ จำนวน 8 คน และขออนุญาตใช้รถตู้คณะแพทยศาสตร์ เพื่อไปรับนิสิตกลับมารักษา ณ โรงพยาบาล มหาวิทยาลัยพะเยาต่อไป

มติที่ประชุม : รับทราบ

1.7.2 แจ้ง ขอขยายระยะเวลาการฝึกงานปฏิบัติการฉุกเฉินการแพทย์ 3

แพทย์หญิงกิตติยา ไทยธวัช ขอแจ้งเรื่อง ขอขยายระยะเวลาการฝึกงานปฏิบัติการฉุกเฉินการแพทย์ 3 เนื่องจากนิสิตติดโรคโควิด 19 โดยสาขาวิชาปฏิบัติการฉุกเฉินการแพทย์ จะขอขยายระยะเวลาการส่งผลการเรียนของรายวิชาฝึกงาน เป็นวันที่ 28 มีนาคม 2565

มติที่ประชุม : รับทราบ

ระเบียบวาระที่ 2 การรับรองรายงานการประชุม

ระเบียบวาระที่ 2.1 เรื่อง ขอรับรองรายงานการประชุมคณะกรรมการประจำคณะแพทยศาสตร์ ครั้งที่ 1/2565

ตามที่คณะแพทยศาสตร์ ได้มีการประชุมคณะกรรมการประจำคณะแพทยศาสตร์ ครั้งที่ 1/2565 เมื่อวันที่พฤหัสบดีที่ 27 มกราคม 2565 เวลา 09.30 น. เป็นต้นไป ณ ห้องประชุมศาสตราจารย์พิเศษ ดร.มณฑล สงวนเสริมศรี ชั้น 2 โรงพยาบาลมหาวิทยาลัยพะเยา

มติที่ประชุม : ที่ประชุมได้พิจารณารายงานการประชุมคณะกรรมการประจำคณะแพทยศาสตร์ ครั้งที่ 1/2565 เมื่อวันที่พฤหัสบดีที่ 27 มกราคม 2565 แล้วมีมติรับรองรายงานการประชุม โดยไม่มีการแก้ไข

ระเบียบวาระที่ 3 เรื่องสืบเนื่อง

- ไม่มี

## ระเบียบวาระที่ 4 เรื่อง เสนอเพื่อพิจารณา

### ระเบียบวาระที่ 4.1 ฝ่ายบริหาร เสนอเพื่อพิจารณา

#### 4.1.1 พิจารณาการจัดซื้อระบบกันขโมย ห้องสมุดคณะแพทยศาสตร์

แพทย์หญิงกิตติยา ไทยธวัช รองคณบดีฝ่ายบริหาร ขอเสนอในที่ประชุม พิจารณาการจัดซื้อระบบกันขโมย ห้องสมุดคณะแพทยศาสตร์ (เอกสารประกอบวาระที่ 4.1.1)

**มติที่ประชุม :** อนุมัติในหลักการ และมอบรองคณบดีฝ่ายบริหาร ตรวจสอบราคาและเปรียบเทียบราคากับบริษัทอื่นๆ และควรมีเจ้าหน้าที่ประจำในห้องสมุด

#### 4.1.2 พิจารณาจัดซื้อฐานข้อมูล Uptodate

แพทย์หญิงกิตติยา ไทยธวัช รองคณบดีฝ่ายบริหาร ขอเสนอในที่ประชุม พิจารณาการจัดซื้อฐานข้อมูล Uptodate (เอกสารประกอบวาระที่ 4.1.2)

**มติที่ประชุม :** ไม่อนุมัติ เนื่องจากงบประมาณไม่เพียงพอ

### ระเบียบวาระที่ 4.2 ฝ่ายวิชาการและพัฒนาคุณภาพนิสิต เสนอเพื่อพิจารณา

#### 4.2.1 พิจารณาการจัดซื้อ อ่างน้ำร้อน ห้องเรียนคณะ แพทยศาสตร์

แพทย์หญิงสร้อยสวัสดิ์ เถลิงศก รองคณบดีฝ่ายวิชาการและพัฒนาคุณภาพนิสิต ขอเสนอในที่ประชุมพิจารณาการจัดซื้อ อ่างน้ำร้อน ห้องเรียนคณะแพทยศาสตร์ (เอกสาร ประกอบวาระที่ 4.2.1)

**มติที่ประชุม :** อนุมัติ

#### 4.2.2 พิจารณา ทบทวนคำสั่งคณะกรรมการบริหารหลักสูตร แพทยศาสตรบัณฑิต คณะแพทยศาสตร์

แพทย์หญิงสร้อยสวัสดิ์ เถลิงศก รองคณบดีฝ่ายวิชาการและพัฒนาคุณภาพนิสิต ขอนำเรียนที่ประชุมเพื่อโปรดพิจารณา ทบทวนคำสั่งคณะกรรมการบริหารหลักสูตรแพทยศาสตร บัณฑิต คณะแพทยศาสตร์ (เอกสารประกอบวาระที่ 4.2.2)

**มติที่ประชุม :** เห็นชอบ และมอบงานวิชาการ ทบทวนและเพิ่มรายชื่อกรรมการ (ผู้ช่วยคณบดีและ หัวหน้างานวิชาการและงานพัฒนาคุณภาพนิสิต) และตรวจเช็คตำแหน่งบริหารของคณะร่วมสอนต่างๆ

#### 4.2.3 พิจารณา เรื่อง การฝึก Elective ของนิสิตแพทย์ชั้นปีที่ 6

(นางสาวณริศรา พสุรวัดมนกุล)

แพทย์หญิงสร้อยสวัสดิ์ เถลิงศก รองคณบดีฝ่ายวิชาการและพัฒนาคุณภาพนิสิต  
ขอนำเรียนที่ประชุมเพื่อโปรดพิจารณา การฝึก Elective ของนิสิตแพทย์ชั้นปีที่ 6 (นางสาวณริศรา  
พสุรวัดมนกุล) โดยอ้างถึงหนังสือแพทย์สภา ที่ พส 012/0234 ลงวันที่ 11 มกราคม 2565  
เรื่อง การศึกษาวิชาแพทยศาสตร์ระดับชั้นคลินิกปีสุดท้ายประจำปีการศึกษา 2565 ของสถาบันผลิต  
แพทย์ในต่างประเทศในสถานการณ์การแพร่ระบาดของโรคติดเชื้อไวรัสโคโรนา 2019 (Covid-19)  
(เอกสารประกอบวาระที่ 4.2.3)

**มติที่ประชุม :** ไม่อนุมัติ เนื่องจากหลักสูตรแพทยศาสตรบัณฑิต ของคณะแพทยศาสตร์ ยังอยู่ระหว่าง  
รอการพิจารณารับรองหลักสูตร จึงไม่สามารถรับฝึก Elective

#### 4.2.4 พิจารณาเรื่องสถานที่ ห้องเรียน ห้องสมุด ห้องสโมณิสิตคณะ แพทยศาสตร์ และห้องออกกำลังกาย

นายแพทย์วรัญญู เหมเยี่ยมไพศาล ผู้ช่วยคณบดีฝ่ายวิจัย วิเทศสัมพันธ์และ  
กิจการนิสิต ขอนำเรียนที่ประชุมเพื่อโปรดพิจารณาเรื่องสถานที่ ห้องเรียน ห้องสมุด ห้องสโมณิสิตคณะ  
แพทยศาสตร์ และห้องออกกำลังกาย (เอกสารประกอบวาระที่ 4.2.4)

#### ห้องเรียน OPD 3

##### ประกอบด้วย

ห้องเรียน 1

ห้องเรียน 2

ห้อง PBL 1-5

ห้องสมุด

และขอความอนุเคราะห์ที่ประชุมพิจารณาสถานที่เพื่อขนย้ายอุปกรณ์ห้องออกกำลังกาย (ฟิตเนส)

**มติที่ประชุม :** เห็นชอบ โดยปัจจุบันให้ใช้ห้องเรียน ณ ห้อง OPD3 และห้องสโมณิสิต ณ อาคาร  
พิเคราะห์โรคไปก่อน และให้ขนย้ายอุปกรณ์ฟิตเนส มาไว้ที่ห้องกายภาพบำบัด ซึ่งตามแผนที่ได้ปรึกษา  
กับทางมหาวิทยาลัย จะย้ายห้องเรียน ห้องสมุด และห้องสโมณิสิต ไปที่อาคารเรียนรวม ณ ตึกทันตกรรม  
6 ชั้น

#### 4.2.5 พิจารณาแต่งตั้งคณะกรรมการดำเนินงานกองทุนเพื่อผลิตของ คณะแพทยศาสตร์

นายแพทย์วรัญญู เหมียมไพศาล ผู้ช่วยคณบดีฝ่ายวิจัย วิเทศสัมพันธ์และกิจการนิสิต ขอนำเรียนที่ประชุมเพื่อโปรดพิจารณาแต่งตั้งคณะกรรมการดำเนินงานกองทุนเพื่อผลิตของคณะแพทยศาสตร์ เพื่อดำเนินการงานกองทุนเพื่อผลิตของ คณะแพทยศาสตร์ (เอกสารประกอบวาระที่ 4.2.5)

**มติที่ประชุม :** เห็นชอบ มอบงานพัฒนาคุณภาพนิสิต ปรับรายชื่อผู้บริหารใหม่ และให้เพิ่มรายชื่อผู้ช่วยคณบดีฝ่ายวิจัย วิเทศสัมพันธ์และกิจการนิสิต

#### ระเบียบวาระที่ 4.3 ฝ่ายวิจัยและบริการวิชาการ เสนอเพื่อพิจารณา

- ไม่มี

#### ระเบียบวาระที่ 4.4 หลักสูตรแพทยศาสตรบัณฑิต เสนอเพื่อพิจารณา

4.4.1 พิจารณา (ร่าง) ประกาศคณะแพทยศาสตร์ เรื่อง รายชื่อผู้ผ่านการทดสอบประมวลความรู้รวมยอด (Comprehensive Test) นิสิตแพทย์ชั้นปีที่ 6 ประจำปีการศึกษา 2564 รอบที่ 2

แพทย์หญิงสร้อยสวัสดิ์ เถลิงศก รองคณบดีฝ่ายวิชาการและพัฒนาคุณภาพนิสิต ขอนำเรียนที่ประชุมเพื่อโปรดพิจารณา (ร่าง) ประกาศคณะแพทยศาสตร์ เรื่อง รายชื่อผู้ผ่านการทดสอบประมวลความรู้รวมยอด (Comprehensive Test) นิสิตแพทย์ชั้นปีที่ 6 ประจำปีการศึกษา 2564 รอบที่ 2 (เอกสารประกอบวาระที่ 4.4.1)

**มติที่ประชุม :** เห็นชอบ

ระเบียบวาระที่ 4.5 หลักสูตรวิทยาศาสตรบัณฑิต สาขาวิชาปฏิบัติการฉุกเฉินการแพทย์ เสนอเพื่อพิจารณา

- ไม่มี

## ระเบียบวาระที่ 5 เรื่อง อื่นๆ

### ระเบียบวาระที่ 5.1 เรื่องอื่น ๆ

#### 5.1 รายงานเหตุการณ์การจัดสอบปรนัย (MCQ) ประจำปีการศึกษา

2564 (ลับ)

แพทย์หญิงสร้อยสวัสดิ์ เถลิงศก รองคณบดีฝ่ายวิชาการและพัฒนาคุณภาพนิสิต ขอรายงานเหตุการณ์การจัดสอบปรนัย (MCQ) ประจำปีการศึกษา 2564 พบว่ามีนิสิตแพทย์ปณังษ์ มณีมูล ได้นำโทรศัพท์มือถือติดตัวเข้าห้องสอบ (เอกสารประกอบวาระที่ 5.1)

**มติที่ประชุม :** เห็นชอบ และมอบงานพัฒนาคุณภาพนิสิต ประสานหารือกับกองกิจการนิสิต เกี่ยวกับเรื่องทุจริตการสอบและการพิจารณาโทษ

#### 5.2 แจง flow แนวทางปฏิบัติกรณีนิสิตสอบทุจริตในการสอบ (ลับ)

แพทย์หญิงสร้อยสวัสดิ์ เถลิงศก รองคณบดีฝ่ายวิชาการและพัฒนาคุณภาพนิสิต วิชาการ ขอเสนอในที่ประชุมโปรดพิจารณา flow แนวทางปฏิบัติกรณีนิสิตสอบทุจริตในการสอบ (เอกสารประกอบวาระที่ 5.2)

**มติที่ประชุม :** เห็นชอบ

#### 5.3 เรื่อง พิจารณาแผนการศึกษาสำหรับนิสิตหลักสูตรแพทยศาสตรบัณฑิต

(แนวใหม่)

##### สรุปเรื่อง

แพทย์หญิงสร้อยสวัสดิ์ เถลิงศก รองคณบดีฝ่ายวิชาการและพัฒนาคุณภาพนิสิต ขอเสนอในที่ประชุมคณะกรรมการประจำคณะแพทยศาสตร์ เพื่อพิจารณาแผนการศึกษาสำหรับนิสิตหลักสูตรแพทยศาสตรบัณฑิต (แนวใหม่) ซึ่งตามที่หลักสูตรแพทยศาสตรบัณฑิต หลักสูตรปรับปรุง พ.ศ. 2565 ได้รับอนุมัติ รับรองหลักสูตรจากสภามหาวิทยาลัยพะเยา ในคราวประชุมครั้งที่ 7/2564 เมื่อวันที่ 25 กันยายน 2564 แต่เนื่องจากแผนการศึกษา สำหรับนิสิตแพทย์ (แนวใหม่) มีแผนการศึกษา ต่างจากของนิสิตแพทย์ (ม.6) จึงขออนุมัติแผนการศึกษาสำหรับนิสิตหลักสูตรแพทยศาสตรบัณฑิต (แนวใหม่)

**มติที่ประชุม :** อนุมัติ มอบงานวิชาการ เสนอมหาวิทยาลัยต่อไป

5.4 ผู้กำกับติดตาม แบบรายงานความก้าวหน้าหลังการอบรมหรือการประชุม แพทย์หญิงกิตติยา ไทยวัช รองคณบดีฝ่ายบริหาร ขอเสนอในที่ประชุมโปรดพิจารณา เรื่อง ผู้กำกับติดตาม แบบรายงานความก้าวหน้าหลังการอบรมหรือการประชุมวิชาการของอาจารย์แต่ละท่าน โดยมีรายละเอียดดังนี้

- |                                |                                  |
|--------------------------------|----------------------------------|
| 1. อาจารย์/นายแพทย์            | ผู้กำกับติดตามคือ หัวหน้าภาควิชา |
| 2. หัวหน้าภาควิชา/ผู้ช่วยคณบดี | ผู้กำกับติดตามคือ รองคณบดี       |
| 3. รองคณบดี                    | ผู้กำกับติดตามคือ คณบดี          |

มติที่ประชุม : เห็นชอบ

#### 5.5 พิจารณา การปรับปรุงห้องพักอาจารย์แพทย์

แพทย์หญิงกิตติยา ไทยวัช รองคณบดีฝ่ายบริหาร ขอเสนอในที่ประชุมโปรดพิจารณา เรื่อง การปรับปรุงห้องพักอาจารย์แพทย์ ณ ห้อง Office 8 และห้องตึกพิเคราะห์โรค ชั้น 1 สำหรับอาจารย์แพทย์ และอาจารย์ที่จะกลับมาปฏิบัติงานในเดือนมิถุนายน 2565 (เอกสารประกอบวาระที่ 5.1.4)

มติที่ประชุม : เห็นชอบในหลักการ โดยมีรายละเอียดดังนี้

1. มอบรองคณบดีฝ่ายบริหาร ดำเนินการปรับปรุงห้องพักอาจารย์แพทย์ ณ ห้อง Office 8 และห้องตึกพิเคราะห์โรค ชั้น 1
2. ให้ยกเลิกแผนการปรับปรุงห้องเรียน ห้องสมุด และห้องสโมสรมนสิลา (แผนเดิม) โดยปัจจุบันให้ใช้ห้องเรียน ณ ห้อง OPD3 และห้องสโมสรมนสิลา ณ อาคารพิเคราะห์โรคไปก่อน ซึ่งตามแผนที่ได้ปรึกษากับทางมหาวิทยาลัย จะย้ายห้องเรียน ห้องสมุด และห้องสโมสรมนสิลา ไปที่อาคารเรียนรวม ณ ตึกทันตกรรม 6 ชั้น

ประธานที่ประชุมนัดประชุมครั้งต่อไปในวันพฤหัสบดีที่ 21 เมษายน 2565 เวลา 09.00 น. เป็นต้นไป ณ ห้องประชุมศาสตราจารย์พิเศษ ดร.มณฑล สงวนเสริมศรี ชั้น 2 โรงพยาบาลมหาวิทยาลัยพะเยา ต่อจากนั้นประธานได้กล่าวขอบคุณกรรมการที่เข้าประชุมและกล่าวปิดประชุม

ปิดการประชุม เวลา 12.30 น.

(นายศรีณยู พิชัยยา)  
ผู้บันทึกการประชุม

(แพทย์หญิงกิตติยา ไทยวัช)  
ผู้ตรวจสอบรายงานการประชุม

(นายพิทักษ์ ตันนันทา)  
ผู้ช่วยบันทึกการประชุม

## เอกสารประกอบวาระการประชุม ที่ 1.2.1



### คำสั่งมหาวิทยาลัยพะเยา

ที่ ๕๗๗ /๒๕๖๕

เรื่อง ให้ นายแพทย์สรวิศ บุญญฐิติ พ้นจากตำแหน่ง ผู้ช่วยอธิการบดีมหาวิทยาลัยพะเยา และผู้รักษาการแทนรองคณบดีฝ่ายวิชาการและพัฒนาคุณภาพนิสิต คณะแพทยศาสตร์ และแต่งตั้งผู้อำนวยการโรงพยาบาลมหาวิทยาลัยพะเยา

อนุสนธิคำสั่งมหาวิทยาลัยพะเยา ที่ ๑๔๐๒/๒๕๖๒ ลงวันที่ ๒๘ พฤษภาคม พ.ศ. ๒๕๖๒ เรื่อง แต่งตั้งผู้ช่วยอธิการบดีมหาวิทยาลัยพะเยา และคำสั่งมหาวิทยาลัยพะเยา ที่ ๓๑๖๘/๒๕๖๔ ลงวันที่ ๑๑ พฤษภาคม พ.ศ. ๒๕๖๔ เรื่อง แต่งตั้งผู้รักษาการแทนรองคณบดี คณะแพทยศาสตร์ นั้น

เพื่อให้การบริหารงานภายในโรงพยาบาลมหาวิทยาลัยพะเยา เป็นไปด้วยความเรียบร้อยและมีประสิทธิภาพ อาศัยอำนาจตามความในมาตรา ๓๓ แห่งพระราชบัญญัติมหาวิทยาลัยพะเยา พ.ศ. ๒๕๕๓ และความในข้อ ๑๖ ของระเบียบมหาวิทยาลัยพะเยา ว่าด้วยการบริหารโรงพยาบาลมหาวิทยาลัยพะเยา พ.ศ. ๒๕๖๔ จึงให้ นายแพทย์สรวิศ บุญญฐิติ พ้นจากตำแหน่งผู้ช่วยอธิการบดีมหาวิทยาลัยพะเยา และผู้รักษาการแทนรองคณบดีฝ่ายวิชาการและพัฒนาคุณภาพนิสิต คณะแพทยศาสตร์ และแต่งตั้ง นายแพทย์สรวิศ บุญญฐิติ ให้ดำรงตำแหน่งผู้อำนวยการโรงพยาบาลมหาวิทยาลัยพะเยา

ทั้งนี้ ตั้งแต่วันที่ ๑๗ กุมภาพันธ์ พ.ศ. ๒๕๖๕ เป็นต้นไป จนกว่าจะมีคำสั่งแก้ไขเปลี่ยนแปลง

สั่ง ณ วันที่ ๑๕ กุมภาพันธ์ พ.ศ. ๒๕๖๕

สำเนาถูกต้อง

นายจรงค์ไทย เปลวทอง)

บุคลากร

(รองศาสตราจารย์ ดร.สุภกร พงศบางโพธิ์)

อธิการบดีมหาวิทยาลัยพะเยา

## เอกสารประกอบวาระการประชุม ที่ 1.2.2



### คำสั่งมหาวิทยาลัยพะเยา

ที่ ๑๓๗๔/๒๕๖๕

เรื่อง แต่งตั้งรองคณบดี คณะแพทยศาสตร์

อนุสนธิคำสั่งมหาวิทยาลัยพะเยา ที่ ๒๔๘๑/๒๕๖๔ ลงวันที่ ๒๒ เมษายน พ.ศ. ๒๕๖๔ เรื่อง แต่งตั้งคณบดีคณะแพทยศาสตร์ มหาวิทยาลัยพะเยา ได้แต่งตั้ง ศาสตราจารย์ นายแพทย์สุกิจ พันธุ์พิมานมาศ เป็นผู้ดำรงตำแหน่งคณบดีคณะแพทยศาสตร์ มหาวิทยาลัยพะเยา ตั้งแต่วันที่ ๑๙ เมษายน พ.ศ. ๒๕๖๔ เป็นต้นไป และคำสั่งมหาวิทยาลัยพะเยา ที่ ๓๑๖๓/๒๕๖๔ ลงวันที่ ๑๑ พฤษภาคม พ.ศ. ๒๕๖๔ เรื่อง แต่งตั้งรองคณบดี คณะแพทยศาสตร์ นั้น เนื่องจากได้มีการปรับปรุงการบริหารงานภายใน

เพื่อให้การบริหารงานภายในคณะแพทยศาสตร์ เป็นไปด้วยความเรียบร้อย อาศัยอำนาจตามความในมาตรา ๓๓ และมาตรา ๓๕ แห่งพระราชบัญญัติมหาวิทยาลัยพะเยา พ.ศ. ๒๕๕๓ จึงยกเลิกคำสั่งมหาวิทยาลัยพะเยา ที่ ๓๑๖๓/๒๕๖๔ ลงวันที่ ๑๑ พฤษภาคม พ.ศ. ๒๕๖๔ ดังกล่าว และแต่งตั้งรองคณบดี คณะแพทยศาสตร์ ดังนี้

#### ๑. สำนักงานคณะแพทยศาสตร์

๑.๑ แพทย์หญิงกิตติยา ไทยธวัช

เป็น รองคณบดีฝ่ายบริหาร

๑.๒ แพทย์หญิงสรวิศ เตลิ่งศก

เป็น รองคณบดีฝ่ายวิชาการและพัฒนาคุณภาพนิสิต

๑.๓ แพทย์หญิงเพ็ญนิภัท นภีรงค์

เป็น รองคณบดีฝ่ายวิจัยและบริการวิชาการ

#### ๒. สำนักงานโรงพยาบาลมหาวิทยาลัยพะเยา

๒.๑ นายแพทย์วรกันต์ วรธำรงผไท

เป็น รองคณบดีฝ่ายบริการทางการแพทย์

๒.๒ แพทย์หญิงลภัสภรณ์ ยะปะหนัน

เป็น รองคณบดีฝ่ายการแพทย์และสหวิชาชีพ



๒.๓ นายแพทย์กฤติน นาราเวชสกุล  
เป็น รองคณบดีฝ่ายพัฒนาคุณภาพโรงพยาบาล  
ทั้งนี้ ตั้งแต่วันที่ ๑ มีนาคม พ.ศ. ๒๕๖๕ เป็นต้นไป

สั่ง ณ วันที่ ๑ มีนาคม พ.ศ. ๒๕๖๕



(รองศาสตราจารย์ ดร.สุภกร พงศบางโพธิ์)

อธิการบดีมหาวิทยาลัยพะเยา

## เอกสารประกอบวาระการประชุม ที่ 1.2.3



### คำสั่งมหาวิทยาลัยพะเยา

ที่ ๑๓๗๕/๒๕๖๕

เรื่อง แต่งตั้งผู้ช่วยคณบดี คณะแพทยศาสตร์

อนุสนธิคำสั่งมหาวิทยาลัยพะเยา ที่ ๒๔๘๑/๒๕๖๔ ลงวันที่ ๒๒ เมษายน พ.ศ. ๒๕๖๔ เรื่อง แต่งตั้งคณบดีคณะแพทยศาสตร์ มหาวิทยาลัยพะเยา ได้แต่งตั้ง ศาสตราจารย์ นายแพทย์สุกิจ พันธุ์พิมานมาศ เป็นผู้ดำรงตำแหน่งคณบดีคณะแพทยศาสตร์ มหาวิทยาลัยพะเยา ตั้งแต่วันที่ ๑๙ เมษายน พ.ศ. ๒๕๖๔ เป็นต้นไป และคำสั่งมหาวิทยาลัยพะเยา ที่ ๓๑๖๙/๒๕๖๔ ลงวันที่ ๑๑ พฤษภาคม พ.ศ. ๒๕๖๔ เรื่อง แต่งตั้งผู้ช่วยคณบดี คณะแพทยศาสตร์ นั้น เนื่องจากได้มีการปรับปรุงการบริหารงานภายใน

เพื่อให้การบริหารงานภายในคณะแพทยศาสตร์ เป็นไปด้วยความเรียบร้อย อาศัยอำนาจตามความในมาตรา ๓๓ แห่งพระราชบัญญัติมหาวิทยาลัยพะเยา พ.ศ. ๒๕๕๓ จึงยกเลิกคำสั่งมหาวิทยาลัยพะเยา ที่ ๓๑๖๙/๒๕๖๔ ลงวันที่ ๑๑ พฤษภาคม พ.ศ. ๒๕๖๔ และแต่งตั้งผู้ช่วยคณบดี คณะแพทยศาสตร์ ดังนี้

#### ๑. สำนักงานคณะแพทยศาสตร์

- ๑.๑ นายแพทย์วิษเรสร พันธุ์พัฒนกุล  
เป็น ผู้ช่วยคณบดีฝ่ายแพทยศาสตร์ศึกษา
- ๑.๒ นายแพทย์สุทธิวัฒน์ เจียมตระกูล  
เป็น ผู้ช่วยคณบดีฝ่ายนโยบายและพัฒนาคณาภาพองค์กร
- ๑.๓ นายแพทย์วีรัญญู เจริญไพศาล  
เป็น ผู้ช่วยคณบดีฝ่ายวิจัย วิเทศสัมพันธ์และกิจการนิสิต

#### ๒. สำนักงานโรงพยาบาลมหาวิทยาลัยพะเยา

- ๒.๑ นายแพทย์พชรพล อุดมลักษณ์  
เป็น ผู้ช่วยคณบดีฝ่ายบริการทางการแพทย์
- ๒.๒ นางวิไลรัตน์ ปิงเมือง  
เป็น ผู้ช่วยคณบดีฝ่ายการพยาบาล

๒.๓ นายธราดล โพธิษา

เป็นผู้ช่วยคณบดีฝ่ายบริการปฐมภูมิ

ทั้งนี้ ตั้งแต่วันที่ ๑ มีนาคม พ.ศ. ๒๕๖๕ เป็นต้นไป

สั่ง ณ วันที่ ๑ มีนาคม พ.ศ. ๒๕๖๕



(รองศาสตราจารย์ ดร.สุภกร พงศบางโพธิ์)

อธิการบดีมหาวิทยาลัยพะเยา

## เอกสารประกอบวาระการประชุม ที่ 1.2.4



### คำสั่งมหาวิทยาลัยพะเยา

ที่ ๑๓๗๖ /๒๕๖๕

เรื่อง มอบหมายให้รองคณบดีคณะแพทยศาสตร์ และรักษาการแทนรองคณบดีคณะแพทยศาสตร์  
รักษาการแทน คณบดีคณะแพทยศาสตร์ กรณีคณบดีไม่อาจปฏิบัติหน้าที่ได้

อนุสนธิคำสั่งมหาวิทยาลัยพะเยา ที่ ๒๔๔๑/๒๕๖๔ ลงวันที่ ๒๒ เมษายน พ.ศ. ๒๕๖๔ เรื่อง แต่งตั้งคณบดีคณะแพทยศาสตร์ มหาวิทยาลัยพะเยา ได้แต่งตั้ง ศาสตราจารย์ นายแพทย์สุกิจ พันธุ์พิมานมาศ เป็นผู้ดำรงตำแหน่งคณบดีคณะแพทยศาสตร์ มหาวิทยาลัยพะเยา ตั้งแต่วันที่ ๑๙ เมษายน พ.ศ. ๒๕๖๔ เป็นต้นไป และคำสั่งมหาวิทยาลัยพะเยา ที่ ๓๑๓๑/๒๕๖๔ ลงวันที่ ๑๑ พฤษภาคม พ.ศ. ๒๕๖๔ เรื่อง มอบหมายให้รองคณบดี และรักษาการแทนรองคณบดี รักษาการแทน คณบดีคณะแพทยศาสตร์ กรณีคณบดีไม่อาจปฏิบัติหน้าที่ได้ นั้น เนื่องจากได้มีการปรับปรุงการบริหารงานภายใน

เพื่อให้การบริหารงานภายในคณะแพทยศาสตร์ เป็นไปด้วยความเรียบร้อย อาศัยอำนาจตามความในมาตรา ๓๓ แห่งพระราชบัญญัติมหาวิทยาลัยพะเยา พ.ศ. ๒๕๕๓ และความในข้อ ๑๔ แห่งข้อบังคับมหาวิทยาลัยพะเยา ว่าด้วย การรักษาการแทนและการมอบอำนาจให้ปฏิบัติการณ์แทนของผู้ดำรงตำแหน่งต่าง ๆ ในมหาวิทยาลัยพะเยา พ.ศ. ๒๕๖๒ จึงยกเลิกคำสั่งมหาวิทยาลัยพะเยา ที่ ๓๑๓๑/๒๕๖๔ ลงวันที่ ๑๑ พฤษภาคม พ.ศ. ๒๕๖๔ ดังกล่าว และมอบหมายให้รองคณบดีคณะแพทยศาสตร์ และรักษาการแทนรองคณบดีคณะแพทยศาสตร์ รักษาการแทน คณบดีคณะแพทยศาสตร์ กรณีคณบดีไม่อาจปฏิบัติหน้าที่ได้ ตามลำดับดังนี้

๑. รองคณบดีฝ่ายบริหาร  
(แพทย์หญิงกิตติยา ไทยธวัช)
๒. รองคณบดีฝ่ายวิจัยและบริการวิชาการ  
(แพทย์หญิงเพ็ญนิภัท นภีรงค์)
๓. รองคณบดีฝ่ายวิชาการและพัฒนาคณาภพนิสิต  
(แพทย์หญิงสร้อยศรี สวัสดิ์ เถลิงศก)
๔. รองคณบดีฝ่ายพัฒนาคณาภพโรงพยาบาล  
(นายแพทย์กฤติน นาราเวชสกุล)
๕. รองคณบดีฝ่ายการแพทย์และสหวิชาชีพ  
(แพทย์หญิงลภัสกรรณ์ ยะปะนัน)

๖. รองคณบดีฝ่ายบริการทางการแพทย์  
(นายแพทย์วรกันต์ วรธำรงผไท)
๗. รักษาการแทนรองคณบดีฝ่ายแพทยศาสตรศึกษาชั้นคลินิก โรงพยาบาลพะเยา  
(นายแพทย์ธวัชชัย ปานทอง)
๘. รักษาการแทนรองคณบดีฝ่ายแพทยศาสตรศึกษาชั้นคลินิก โรงพยาบาลนครพิงค์  
(นายแพทย์วรเชษฐ เตชะรัก)

ทั้งนี้ ตั้งแต่วันที่ ๑ มีนาคม พ.ศ. ๒๕๖๕ เป็นต้นไป

สั่ง ณ วันที่ ๑ มีนาคม พ.ศ. ๒๕๖๕



(รองศาสตราจารย์ ดร.สุภกร พงศบางโพธิ์)

อธิการบดีมหาวิทยาลัยพะเยา

## เอกสารประกอบวาระการประชุม ที่ 1.2.5



### ประกาศมหาวิทยาลัยพะเยา

เรื่อง การแบ่งหน่วยงานภายในส่วนงานบริหารมหาวิทยาลัยพะเยา เพิ่มเติม พ.ศ. ๒๕๖๕

โดยที่เป็นการสมควรแบ่งหน่วยงานภายในส่วนงานบริหารมหาวิทยาลัยพะเยา เพิ่มเติม มหาวิทยาลัยพะเยา อาศัยอำนาจตามความในมาตรา ๘ วรรคสอง และมาตรา ๒๑ แห่งพระราชบัญญัติ มหาวิทยาลัยพะเยา พ.ศ. ๒๕๕๓ ประกอบกับมติสภามหาวิทยาลัยพะเยา ในคราวประชุมครั้งที่ ๑/๒๕๖๕ เมื่อวันที่ ๑๕ กุมภาพันธ์ พ.ศ. ๒๕๖๕ จึงออกประกาศไว้ดังนี้

ข้อ ๑ ประกาศนี้เรียกว่า “ประกาศมหาวิทยาลัยพะเยา เรื่อง การแบ่งหน่วยงาน ภายในส่วนงานบริหารมหาวิทยาลัยพะเยา เพิ่มเติม พ.ศ. ๒๕๖๕”

ข้อ ๒ ประกาศนี้ให้ใช้บังคับตั้งแต่วันที่ ๑๖ กุมภาพันธ์ พ.ศ. ๒๕๖๕ เป็นต้นไป

ข้อ ๓ ให้แบ่งหน่วยงานภายในส่วนงานบริหารมหาวิทยาลัยพะเยา ตามมาตรา ๓/ (๒) แห่งพระราชบัญญัติมหาวิทยาลัยพะเยา พ.ศ. ๒๕๕๓ เพิ่มเติม

(๑) กองทรัพย์สิน

ข้อ ๔ ให้อธิการบดีรักษาการตามประกาศนี้

ประกาศ ณ วันที่ ๑๕ กุมภาพันธ์ พ.ศ. ๒๕๖๕

(ศาสตราจารย์เกียรติคุณ คุณหญิงไขศรี ศรีอรุณ)

นายกสภามหาวิทยาลัยพะเยา

## เอกสารประกอบวาระการประชุม ที่ 1.2.6



### ประกาศมหาวิทยาลัยพะเยา

เรื่อง เปลี่ยนชื่อหน่วยงานภายในส่วนงานบริหารมหาวิทยาลัยพะเยา พ.ศ. ๒๕๖๕

ตามที่ มหาวิทยาลัยพะเยาได้แบ่งหน่วยงานภายในส่วนงานบริหารมหาวิทยาลัยพะเยา เพิ่มเติมตามประกาศมหาวิทยาลัยพะเยา เรื่อง การแบ่งหน่วยงานภายในส่วนงานบริหารมหาวิทยาลัยพะเยา เพิ่มเติม พ.ศ. ๒๕๖๓ ลงวันที่ ๒๐ กันยายน ๒๕๖๓ นั้น

เพื่อให้การบริหารงานภายในมหาวิทยาลัยพะเยา เป็นไปด้วยความเรียบร้อย อาศัยอำนาจตามความในมาตรา ๒๑ แห่งพระราชบัญญัติมหาวิทยาลัยพะเยา พ.ศ. ๒๕๕๓ ประกอบกับมติสภามหาวิทยาลัยพะเยา ในคราวประชุมครั้งที่ ๑/๒๕๖๕ เมื่อวันที่ ๑๕ กุมภาพันธ์ ๒๕๖๕ จึงเปลี่ยนชื่อหน่วยงานภายในส่วนงานบริหารมหาวิทยาลัยพะเยา จาก “กองกฎหมายและทรัพย์สิน” เป็น “กองกฎหมาย” ตั้งแต่วันที่ ๑๖ กุมภาพันธ์ พ.ศ. ๒๕๖๕ เป็นต้นไป

ประกาศ ณ วันที่ ๑๕ กุมภาพันธ์ พ.ศ. ๒๕๖๕

(ศาสตราจารย์เกียรติคุณ คุณหญิงไขศรี ศรีอรุณ)

นายกสภามหาวิทยาลัยพะเยา



## ประกาศมหาวิทยาลัยพะเยา

เรื่อง การแบ่งหน่วยงานย่อย ระดับงาน ภายในกองทรัพย์สิน พ.ศ. ๒๕๖๕

โดยที่เป็นการสมควรแบ่งหน่วยงานย่อย ระดับงาน ภายในกองทรัพย์สิน เพื่อให้สอดคล้องและเหมาะสมตามวัตถุประสงค์และนโยบายของมหาวิทยาลัยพะเยา อาศัยอำนาจตามความในมาตรา ๓๓ แห่งพระราชบัญญัติมหาวิทยาลัยพะเยา พ.ศ. ๒๕๕๓ และความในข้อ ๑๕ แห่งข้อบังคับมหาวิทยาลัยพะเยา ว่าด้วย หลักเกณฑ์ และวิธีการในการจัดตั้งส่วนงาน การบริหารงาน และการกำหนดตำแหน่ง พ.ศ. ๒๕๖๔ ประกอบกับมติคณะกรรมการบริหารมหาวิทยาลัยพะเยา ในคราวประชุมครั้งที่ ๖๙ (๒/๒๕๖๕) เมื่อวันที่ ๒๕ มกราคม พ.ศ. ๒๕๖๕ จึงออกประกาศไว้ดังนี้

ข้อ ๑ ประกาศนี้เรียกว่า “ประกาศมหาวิทยาลัยพะเยา เรื่อง การแบ่งหน่วยงานย่อย ระดับงาน ภายในกองทรัพย์สิน พ.ศ. ๒๕๖๕”

ข้อ ๒ ประกาศนี้ให้ใช้บังคับตั้งแต่วันที่ ๑๖ กุมภาพันธ์ พ.ศ. ๒๕๖๕ เป็นต้นไป

ข้อ ๓ ประกาศใดที่ขัดหรือแย้งกับประกาศนี้ ให้มีผลใช้บังคับเท่าที่ไม่ขัดหรือแย้งกับประกาศนี้

ข้อ ๔ ให้แบ่งหน่วยงานย่อย ระดับงาน ภายในกองทรัพย์สิน ดังนี้

- (๑) งานธุรการ
- (๒) งานบริหารพื้นที่
- (๓) งานร้านค้าสวัสดิการ
- (๔) งานโรงแรมพัมุยและเอื้องคำ

ข้อ ๕ ให้อธิการบดีรักษาการตามประกาศนี้ กรณีที่มีปัญหาเกี่ยวกับการบังคับใช้หรือการปฏิบัติตามประกาศนี้ ให้อธิการบดีมีอำนาจตีความและวินิจฉัยชี้ขาด การตีความและการวินิจฉัยของอธิการบดีให้ถือเป็นที่สุด

ประกาศ ณ วันที่ ๑๗ กุมภาพันธ์ พ.ศ. ๒๕๖๕

(รองศาสตราจารย์ ดร.สุกกร พงศบางโพธิ์)

อธิการบดีมหาวิทยาลัยพะเยา



## เอกสารประกอบวาระการประชุม ที่ 1.2.8



### ประกาศมหาวิทยาลัยพะเยา

เรื่อง การปรับปรุงโครงสร้างหน่วยงานย่อย ระดับงาน ภายในกองกฎหมาย พ.ศ. ๒๕๖๕

โดยที่เป็นการสมควรปรับปรุงโครงสร้างหน่วยงานย่อย ระดับงาน ภายในกองกฎหมาย เนื่องจาก มหาวิทยาลัยได้มีการเปลี่ยนแปลงชื่อหน่วยงานภายในสำนักงานอธิการบดีมหาวิทยาลัยพะเยา และปรับปรุงโครงสร้างการบริหารงานภายในกองกฎหมาย เพื่อให้สอดคล้องและเหมาะสมตามวัตถุประสงค์และนโยบายของมหาวิทยาลัยพะเยา อาศัยอำนาจตามความในมาตรา ๓๓ แห่งพระราชบัญญัติมหาวิทยาลัยพะเยา พ.ศ. ๒๕๕๓ และความในข้อ ๑๕ แห่งข้อบังคับมหาวิทยาลัยพะเยา ว่าด้วย หลักเกณฑ์ และวิธีการในการจัดตั้งส่วนงาน การบริหารงาน และการกำหนดตำแหน่ง พ.ศ. ๒๕๖๔ ประกอบกับมติคณะกรรมการบริหารมหาวิทยาลัยพะเยา ในคราวประชุมครั้งที่ ๖๙ (๒/๒๕๖๕) เมื่อวันที่ ๒๕ มกราคม ๒๕๖๕ จึงออกประกาศไว้ดังนี้

ข้อ ๑ ประกาศนี้เรียกว่า “ประกาศมหาวิทยาลัยพะเยา เรื่อง การปรับปรุงโครงสร้างหน่วยงานย่อย ระดับงาน ภายในกองกฎหมาย พ.ศ. ๒๕๖๕”

ข้อ ๒ ประกาศนี้ให้ใช้บังคับตั้งแต่วันที่ ๑๖ กุมภาพันธ์ พ.ศ. ๒๕๖๕ เป็นต้นไป

ข้อ ๓ ให้ยกเลิกประกาศมหาวิทยาลัยพะเยา เรื่อง การแบ่งหน่วยงานย่อย ระดับงาน ภายในกองกฎหมายและทรัพย์สิน พ.ศ. ๒๕๖๓ และให้ใช้ประกาศนี้แทน

ข้อ ๔ ประกาศใดที่ขัดหรือแย้งกับประกาศนี้ ให้มีผลใช้บังคับเท่าที่ไม่ขัดหรือแย้งกับประกาศนี้

ข้อ ๕ ให้ปรับปรุงโครงสร้างหน่วยงานย่อย ระดับงาน ภายในกองกฎหมาย ดังนี้

- (๑) งานธุรการ
- (๒) งานนิติการและสัญญา
- (๓) งานสอบสวน อุทธรณ์ และร้องทุกข์
- (๔) งานคดีและสิทธิประโยชน์

ข้อ ๖ ให้อธิการบดีรักษาการตามประกาศนี้ กรณีที่มีปัญหาเกี่ยวกับการบังคับใช้หรือ  
การปฏิบัติตามประกาศนี้ ให้อธิการบดีมีอำนาจตีความและวินิจฉัยชี้ขาด การตีความและการวินิจฉัย  
ของอธิการบดีให้ถือเป็นที่สุด

ประกาศ ณ วันที่ ๑๗ กุมภาพันธ์ พ.ศ. ๒๕๖๕

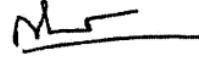

(รองศาสตราจารย์ ดร.สุภกร พงศบางโพธิ์)

อธิการบดีมหาวิทยาลัยพะเยา



## คำสั่งมหาวิทยาลัยพะเยา

ที่ ๑๐๒๘ /๒๕๖๕

เรื่อง แต่งตั้งผู้รักษาการแทนผู้อำนวยการกองกฎหมาย

อนุสนธิคำสั่งมหาวิทยาลัยพะเยา ที่ ๔๔๖๐/๒๕๖๓ ลงวันที่ ๒๔ กันยายน พ.ศ. ๒๕๖๓ เรื่อง แต่งตั้งผู้รักษาการแทนผู้อำนวยการกองกฎหมายและทรัพย์สิน นั้น แต่เนื่องจากมหาวิทยาลัยได้มีการเปลี่ยนชื่อหน่วยงานภายในส่วนงานบริหารมหาวิทยาลัยพะเยา ตามประกาศมหาวิทยาลัยพะเยา เรื่อง เปลี่ยนชื่อหน่วยงานภายในส่วนงานบริหารมหาวิทยาลัยพะเยา พ.ศ. ๒๕๖๕ ลงวันที่ ๑๕ กุมภาพันธ์ พ.ศ. ๒๕๖๕ นั้น

เพื่อให้การบริหารงานภายในกองกฎหมาย เป็นไปด้วยความเรียบร้อย อาศัยอำนาจตามความในมาตรา ๓๓ แห่งพระราชบัญญัติมหาวิทยาลัยพะเยา พ.ศ. ๒๕๕๓ และความในข้อ ๔ ข้อ ๑๐ วรรคสอง และข้อ ๑๕ วรรคสอง แห่งข้อบังคับมหาวิทยาลัยพะเยา ว่าด้วย การรักษาการแทน และการมอบอำนาจให้ปฏิบัติการแทนของผู้ดำรงตำแหน่งต่าง ๆ ในมหาวิทยาลัยพะเยา พ.ศ. ๒๕๖๒ จึงยกเลิกคำสั่งมหาวิทยาลัยพะเยา ที่ ๔๔๖๐/๒๕๖๓ ลงวันที่ ๒๔ กันยายน พ.ศ. ๒๕๖๓ ดังกล่าว และแต่งตั้ง นายศตฉัตร วรรณโฆหาร เป็น ผู้รักษาการแทนผู้อำนวยการกองกฎหมาย

ทั้งนี้ ตั้งแต่วันที่ ๑๖ กุมภาพันธ์ พ.ศ. ๒๕๖๕ เป็นต้นไป จนกว่าจะมีคำสั่งแก้ไขเปลี่ยนแปลง

สั่ง ณ วันที่ ๑๕ กุมภาพันธ์ พ.ศ. ๒๕๖๕

(รองศาสตราจารย์ ดร.สุภกร พงศบางโพธิ์)

อธิการบดีมหาวิทยาลัยพะเยา



**คำสั่งมหาวิทยาลัยพะเยา**

ที่ ๑๐๙๙/๒๕๖๕

เรื่อง ให้ นางกฤษณา แพงณีวงศ์ พ้นจากตำแหน่งผู้อำนวยการสำนักงานสภามหาวิทยาลัย  
และแต่งตั้งให้ นางกฤษณา แพงณีวงศ์ ดำรงตำแหน่งผู้อำนวยการกองทรัพย์สิน

อนุสนธิคำสั่งมหาวิทยาลัยพะเยา ที่ ๙๖๒/๒๕๕๔ ลงวันที่ ๕ กรกฎาคม พ.ศ. ๒๕๕๔  
เรื่อง แต่งตั้งผู้ดำรงตำแหน่งหัวหน้าหน่วยงานภายในส่วนงานบริหารมหาวิทยาลัย นั้น

เพื่อให้การบริหารงานภายในกองทรัพย์สิน เป็นไปด้วยความเรียบร้อย อาศัยอำนาจ  
ตามความในมาตรา ๓๓ แห่งพระราชบัญญัติมหาวิทยาลัยพะเยา พ.ศ. ๒๕๕๓ จึงยกเลิกคำสั่ง  
มหาวิทยาลัยพะเยา ที่ ๙๖๒/๒๕๕๔ ลงวันที่ ๕ กรกฎาคม พ.ศ. ๒๕๕๔ ดังกล่าว และแต่งตั้ง  
นางกฤษณา แพงณีวงศ์ เป็น ผู้อำนวยการกองทรัพย์สิน

ทั้งนี้ ตั้งแต่วันที่ ๑๖ กุมภาพันธ์ พ.ศ. ๒๕๖๕ เป็นต้นไป

สั่ง ณ วันที่ ๑๗ กุมภาพันธ์ พ.ศ. ๒๕๖๕

(รองศาสตราจารย์ ดร.สุภกร พงศบางโพธิ์)

อธิการบดีมหาวิทยาลัยพะเยา

เอกสารประกอบวาระการประชุม ที่ 1.2.11



คำสั่งมหาวิทยาลัยพะเยา

ที่ ๑๑๐๐ /๒๕๖๕

เรื่อง ให้ ดร.สมบูรณ์ พุเต็มวงศ์ พ้นจากตำแหน่งผู้ช่วยอธิการบดี มหาวิทยาลัยพะเยา และแต่งตั้งให้ ดร.สมบูรณ์ พุเต็มวงศ์ เป็น ผู้รักษาการแทนผู้อำนวยการสำนักงานสภามหาวิทยาลัยพะเยา

อนุสนธิคำสั่งมหาวิทยาลัยพะเยา ที่ ๒๙๘/๒๕๖๒ ลงวันที่ ๒๗ มกราคม ๒๕๖๒ เรื่อง แต่งตั้งผู้ช่วยอธิการบดีมหาวิทยาลัยพะเยา นั้น

เพื่อให้การบริหารกิจการของมหาวิทยาลัยพะเยา เป็นไปตามวัตถุประสงค์และนโยบายของมหาวิทยาลัยพะเยา อาศัยอำนาจตามความในมาตรา ๓๓ แห่งพระราชบัญญัติมหาวิทยาลัยพะเยา พ.ศ. ๒๕๕๓ และความในข้อ ๗ ข้อ ๑๐ วรรคสอง และข้อ ๑๔ วรรคสอง แห่งข้อบังคับมหาวิทยาลัยพะเยา ว่าด้วย การรักษาการแทนและการมอบอำนาจให้ปฏิบัติราชการแทนของผู้ดำรงตำแหน่งต่าง ๆ ในมหาวิทยาลัยพะเยา พ.ศ. ๒๕๖๒ จึงให้ ดร.สมบูรณ์ พุเต็มวงศ์ พ้นจากตำแหน่งผู้ช่วยอธิการบดี มหาวิทยาลัยพะเยา และแต่งตั้งให้ ดร.สมบูรณ์ พุเต็มวงศ์ เป็น ผู้รักษาการแทนผู้อำนวยการสำนักงานสภามหาวิทยาลัยพะเยา

ทั้งนี้ ตั้งแต่วันที่ ๑๖ กุมภาพันธ์ พ.ศ. ๒๕๖๕ เป็นต้นไป จนกว่าจะมีคำสั่งแก้ไขเปลี่ยนแปลง

สั่ง ณ วันที่ ๑๗ กุมภาพันธ์ พ.ศ. ๒๕๖๕

(รองศาสตราจารย์ ดร.สุภกร พงศบางโพธิ์)

อธิการบดีมหาวิทยาลัยพะเยา

## เอกสารประกอบวาระการประชุม ที่ 1.2.12



### ประมวลจริยธรรมมหาวิทยาลัยพะเยา พ.ศ. ๒๕๖๔

ตามที่พระราชบัญญัติการอุดมศึกษา พ.ศ. ๒๕๖๒ มาตรา ๒๐ ได้กำหนดให้ สภาสถาบันอุดมศึกษาต้องจัดให้มีประมวลจริยธรรมของนายกสภาสถาบันอุดมศึกษา กรรมการ สภาสถาบันอุดมศึกษา ผู้บริหารและบุคลากรของสถาบันอุดมศึกษา และผู้เรียน โดยมีกลไก การส่งเสริม ตรวจสอบ และบังคับใช้ที่มีประสิทธิภาพ นั้น

อาศัยอำนาจตามความในมาตรา ๒๑ แห่งพระราชบัญญัติมหาวิทยาลัยพะเยา พ.ศ. ๒๕๕๓ และมติสภามหาวิทยาลัยพะเยาในคราวประชุม ครั้งที่ ๒/๒๕๖๔ เมื่อวันที่ ๖ มีนาคม พ.ศ. ๒๕๖๔ ให้ออกประมวลจริยธรรมไว้ดังนี้

#### หมวด ๑

#### บททั่วไป

ข้อ ๑ ประมวลนี้เรียกว่า “ประมวลจริยธรรมมหาวิทยาลัยพะเยา พ.ศ. ๒๕๖๔” และให้ใช้บังคับตั้งแต่วันครบเก้าสิบวันนับแต่วันประกาศ

ข้อ ๒ ในประมวลจริยธรรมมหาวิทยาลัยพะเยานี้

“ประมวลจริยธรรม” หมายความว่า ประมวลจริยธรรมนายกสภามหาวิทยาลัยพะเยา กรรมการสภามหาวิทยาลัยพะเยา ผู้บริหาร บุคลากร และผู้เรียนมหาวิทยาลัยพะเยา

“มหาวิทยาลัย” หมายความว่า มหาวิทยาลัยพะเยา

“สภามหาวิทยาลัย” หมายความว่า สภามหาวิทยาลัยพะเยา

“คณะกรรมการ” หมายความว่า คณะกรรมการคุ้มครองจริยธรรมมหาวิทยาลัยพะเยา

“กรรมการ” หมายความว่า กรรมการคุ้มครองจริยธรรมมหาวิทยาลัยพะเยา

“นายกสภามหาวิทยาลัย” หมายความว่า นายกสภามหาวิทยาลัยพะเยา

“อธิการบดี” หมายความว่า อธิการบดีมหาวิทยาลัยพะเยา

“ผู้บริหาร” หมายความว่า อธิการบดี รองอธิการบดี ผู้ช่วยอธิการบดี คณบดี รองคณบดี ผู้ช่วยคณบดี หัวหน้าหน่วยงานหรือตำแหน่งที่เรียกชื่ออย่างอื่นซึ่งมีสถานะเทียบเท่า และหมายความรวมถึงหัวหน้าหน่วยงานย่อย ระดับงาน ภายในส่วนงาน

“ส่วนงาน” หมายความว่า ส่วนงานตามมาตรา ๗ แห่งพระราชบัญญัติมหาวิทยาลัย พะเยา พ.ศ. ๒๕๕๓

“โรงเรียน” หมายความว่า โรงเรียนสาธิตมหาวิทยาลัยพะเยา

“หัวหน้าส่วนงาน” หมายความว่า หัวหน้าส่วนงานตามมาตรา ๗ แห่งพระราชบัญญัติมหาวิทยาลัยพะเยา พ.ศ. ๒๕๕๓

“หน่วยงาน” หมายความว่า หน่วยงานภายในส่วนงานตามมาตรา ๗ แห่งพระราชบัญญัติมหาวิทยาลัยพะเยา พ.ศ. ๒๕๕๓

“หัวหน้าหน่วยงาน” หมายความว่า หัวหน้าหน่วยงานภายในส่วนงานมาตรา ๗ (๒) แห่งพระราชบัญญัติมหาวิทยาลัยพะเยา พ.ศ. ๒๕๕๓

“บุคลากร” หมายความว่า พนักงานมหาวิทยาลัย ลูกจ้างของมหาวิทยาลัย ตามข้อบังคับมหาวิทยาลัยพะเยา ว่าด้วย การบริหารงานบุคคล

“ผู้เรียน” หมายความว่า นิสิตมหาวิทยาลัยพะเยาและนักเรียนโรงเรียนสาธิตมหาวิทยาลัยพะเยา

“นิสิต” หมายความว่า นิสิตมหาวิทยาลัยพะเยา

“นักเรียน” หมายความว่า นักเรียนโรงเรียนสาธิตมหาวิทยาลัยพะเยา

“รัฐมนตรี” หมายความว่า รัฐมนตรีว่าการกระทรวงการอุดมศึกษา วิทยาศาสตร์ วิจัยและนวัตกรรม

ข้อ ๓ ให้อธิการบดีเป็นผู้รักษาการตามประมวลจริยธรรมนี้ ในกรณีที่มีปัญหาเกี่ยวกับการบังคับใช้หรือการปฏิบัติตามประมวลจริยธรรมนี้ ให้คณะกรรมการมีอำนาจตีความและวินิจฉัยชี้ขาด และให้ถือเป็นที่สิ้นสุด

## หมวด ๒

### จริยธรรมของนายกสภามหาวิทยาลัย และกรรมการสภามหาวิทยาลัย

ข้อ ๔ จงรักภักดีต่อชาติ ศาสนา และพระมหากษัตริย์ และยึดมั่นในการปกครองระบอบประชาธิปไตยอันมีพระมหากษัตริย์ทรงเป็นประมุข

ข้อ ๕ รักษาไว้ซึ่งศักดิ์ศรี เกียรติฐานะของสภามหาวิทยาลัยและส่งเสริมชื่อเสียงเกียรติคุณ อันจะส่งผลให้ผู้ประพฤติเป็นที่เลื่อมใสศรัทธาและยกย่องของบุคคลทั่วไป

ข้อ ๖ รักษาวัฒนธรรมและภาพลักษณ์ที่ดีของมหาวิทยาลัย ยึดมั่นในคุณธรรมและถือปฏิบัติตามกฎระเบียบอย่างเคร่งครัด

ข้อ ๗ ยึดถือเป้าหมายและประโยชน์ของมหาวิทยาลัย โดยไม่มีผลประโยชน์ทับซ้อน และไม่นำความสัมพันธ์ส่วนตัวมาประกอบการใช้ดุลยพินิจให้เป็นคุณหรือโทษแก่บุคคลใด ๆ หรือมีการเลือกปฏิบัติต่อบุคคลนั้นต่างจากบุคคลอื่น และไม่กระทำการใด หรือดำรงตำแหน่งใด หรือปฏิบัติการใดในฐานะส่วนตัว ซึ่งก่อให้เกิดการขัดกับประโยชน์ส่วนรวมที่อยู่ในความรับผิดชอบตามหน้าที่ของตน

ข้อ ๘ มุ่งมั่นในการทำงานให้มีคุณภาพ มาตรฐานโปร่งใส และตรวจสอบได้

ข้อ ๙ ปฏิบัติหน้าที่ด้วยความซื่อสัตย์ สุจริต โปร่งใส และตรวจสอบได้

### หมวด ๓

#### จรรยาบรรณของผู้บริหาร

ข้อ ๑๐ จงรักภักดีต่อชาติ ศาสนา และพระมหากษัตริย์ และยึดมั่นในการปกครองระบอบประชาธิปไตยอันมีพระมหากษัตริย์ทรงเป็นประมุข

ข้อ ๑๑ รักษาไว้ซึ่งศักดิ์ศรี เกียรติคุณและชื่อเสียงของมหาวิทยาลัยและส่งเสริมชื่อเสียงเกียรติคุณ อันจะส่งผลให้เป็นที่เลื่อมใสและยกย่องของบุคคลทั่วไป

ข้อ ๑๒ รักษาวัฒนธรรมและภาพลักษณ์ที่ดีของมหาวิทยาลัย ยึดมั่นในคุณธรรมและถือปฏิบัติตามกฎระเบียบอย่างเคร่งครัด

ข้อ ๑๓ เป็นผู้มีความซื่อสัตย์ ยึดมั่นและยืนหยัดในสิ่งที่ถูกต้อง

ข้อ ๑๔ ไม่แสวงหาผลประโยชน์โดยมิชอบ ไม่มีผลประโยชน์ทับซ้อน และไม่โอนอ่อนต่ออิทธิพลใด ๆ

ข้อ ๑๕ ปฏิบัติหน้าที่ด้วยความซื่อสัตย์ สุจริต โปร่งใส และตรวจสอบได้

ข้อ ๑๖ ปฏิบัติต่อผู้ใต้บังคับบัญชาและผู้ที่เกี่ยวข้อง ด้วยความเมตตากรุณา และมนุษยสัมพันธ์อันดี

### หมวด ๔

#### จรรยาบรรณของบุคลากร

##### ส่วนที่ ๑

##### จรรยาบรรณของบุคลากรสายวิชาการ

ข้อ ๑๗ จงรักภักดีต่อชาติ ศาสนา และพระมหากษัตริย์ และยึดมั่นในการปกครองระบอบประชาธิปไตยอันมีพระมหากษัตริย์ทรงเป็นประมุข

ข้อ ๑๘ ยึดมั่นและปฏิบัติตามปรัชญา ปณิธาน วิสัยทัศน์ พันธกิจ วัตถุประสงค์ นโยบาย ระเบียบ ข้อบังคับ ประกาศและหลักเกณฑ์ของมหาวิทยาลัยอย่างเคร่งครัด

ข้อ ๑๙ ประพฤติตนให้เหมาะสมกับการเป็นพนักงานมหาวิทยาลัยสายวิชาการ รักษาและเผยแพร่ภาพลักษณ์ที่ดีของมหาวิทยาลัยให้เป็นที่ยอมรับ

ข้อ ๒๐ ละเว้นการเรียก รับ หรือยอมจะรับทรัพย์สิน หรือประโยชน์อื่นใดสำหรับตนเองหรือผู้อื่น โดยมิชอบด้วยกฎหมาย

ข้อ ๒๑ รักษาความสัมพันธ์กับผู้เรียน ผู้รับบริการ และประชาชนทั่วไปอย่างกัลยาณมิตร

ข้อ ๒๒ ดำรงตนให้เป็นแบบอย่างที่ดี รักษาไว้ซึ่งความลับของมหาวิทยาลัย ผู้เรียน ผู้รับบริการ



ข้อ ๒๓ รักษาความสัมพันธ์กับผู้เรียนอย่างกัลยาณมิตร มีคุณธรรม จริยธรรม ความเมตตากรุณาต่อผู้เรียน

ข้อ ๒๔ มีจรรยาบรรณในการปฏิบัติหน้าที่วิจัยและการสร้างผลงานทางวิชาการ

ข้อ ๒๕ แสดงออกซึ่งความเห็นทางวิชาการโดยสุจริต ไม่ถูกครอบงำจากอิทธิพลใด ๆ

ข้อ ๒๖ เปิดเผยข้อมูลให้ผู้เรียนหรือผู้เกี่ยวข้องรับรู้ได้

## ส่วนที่ ๒

### จริยธรรมของบุคลากรสายสนับสนุน

ข้อ ๒๗ จงรักภักดีต่อชาติ ศาสนา และพระมหากษัตริย์ และยึดมั่นในการปกครองระบอบประชาธิปไตยอันมีพระมหากษัตริย์ทรงเป็นประมุข

ข้อ ๒๘ ยึดมั่นและปฏิบัติตามปรัชญา ปณิธาน วิสัยทัศน์ พันธกิจ วัตถุประสงค์ นโยบาย ระเบียบ ข้อบังคับ ประกาศและหลักเกณฑ์ของมหาวิทยาลัยอย่างเคร่งครัด

ข้อ ๒๙ ประพฤติตนให้เหมาะสมกับการเป็นพนักงานมหาวิทยาลัยสายสนับสนุน รักษาและเผยแพร่ภาพลักษณ์ที่ดีของมหาวิทยาลัยให้เป็นที่ยอมรับ

ข้อ ๓๐ ละเว้นการเรียก รับ หรือยอมจะรับทรัพย์สิน หรือประโยชน์อื่นใดสำหรับตนเองหรือผู้อื่น โดยมีขอบด้วยกฎหมาย

ข้อ ๓๑ รักษาความสัมพันธ์กับผู้เรียน ผู้รับบริการ และประชาชนทั่วไปอย่างกัลยาณมิตร

ข้อ ๓๒ ดำรงตนให้เป็นแบบอย่างที่ดี รักษาไว้ซึ่งความลับของมหาวิทยาลัย ผู้เรียน ผู้รับบริการ

## หมวด ๕

### จริยธรรมของผู้เรียน

#### ส่วนที่ ๑

#### นิสิต

#### จริยธรรมต่อตนเอง

ข้อ ๓๓ จงรักภักดีต่อชาติ ศาสนา และพระมหากษัตริย์และยึดมั่นในการปกครองระบอบประชาธิปไตยอันมีพระมหากษัตริย์ทรงเป็นประมุข

ข้อ ๓๔ มีทัศนคติที่ดี มีความรับผิดชอบต่อน้ำใจของตนเองและต่อมหาวิทยาลัย ประพฤติตนอยู่ในศีลธรรม จริยธรรม และวัฒนธรรมอันดีงาม ยึดมั่นและปฏิบัติตามนโยบาย ปณิธาน และปรัชญาของมหาวิทยาลัย

ข้อ ๓๕ มีความอุตสาหะ เพียรพยายามในการศึกษาหาความรู้ตลอดชีวิต

ข้อ ๓๖ ประพฤติตนให้เหมาะสมตามคุณลักษณะที่พึงประสงค์ของนิสิต

**จริยธรรมต่อผู้อื่น**

- ข้อ ๓๗ รับฟังความคิดเห็นของผู้อื่น ประพฤติตนเป็นกัลยาณมิตร และมีความกตัญญูทวนเวท  
ข้อ ๓๘ มีความซื่อสัตย์ สุจริต และเคารพสิทธิของผู้อื่น

**จริยธรรมต่อมหาวิทยาลัย**

- ข้อ ๓๙ ปฏิบัติตามข้อบังคับ ระเบียบ ประกาศและแนวปฏิบัติของมหาวิทยาลัยอย่างเคร่งครัด  
ข้อ ๔๐ ประพฤติตนให้เหมาะสมกับการเป็นนิสิต รักษาและเผยแพร่ภาพลักษณ์ที่ดีของมหาวิทยาลัยให้เป็นที่ยอมรับ

**จริยธรรมต่อชุมชน สังคม และสิ่งแวดล้อม**

- ข้อ ๔๑ ประพฤติตนเป็นผู้มีจิตสาธารณะ รักษาขนบธรรมเนียมประเพณีและอนุรักษ์สิ่งแวดล้อม  
ข้อ ๔๒ มีความรับผิดชอบต่อชุมชน สังคม และรักษาสิ่งแวดล้อม  
ข้อ ๔๓ ภาคภูมิใจ เห็นคุณค่า มีส่วนร่วมในการอนุรักษ์ สืบทอด เผยแพร่ ภูมิปัญญาไทย ขนบธรรมเนียมประเพณี ศิลปะและวัฒนธรรมไทย

**ส่วนที่ ๒**

**นักเรียน**

**จริยธรรมต่อตนเอง**

- ข้อ ๔๔ จงรักภักดีต่อชาติ ศาสนา และพระมหากษัตริย์ และยึดมั่นในการปกครองระบอบประชาธิปไตยอันมีพระมหากษัตริย์ทรงเป็นประมุข  
ข้อ ๔๕ เป็นพลเมืองดีของชาติ มีความสามัคคี ประองดอง  
ข้อ ๔๖ ซื่อสัตย์สุจริต รับผิดชอบในหน้าที่ และมีความเพียรในการศึกษาแสวงหาความรู้ ทั้งภายในและภายนอกโรงเรียน  
ข้อ ๔๗ มีบุคลิกภาพที่ดีและมีสัมมาคารวะ

**จริยธรรมต่อผู้อื่น**

- ข้อ ๔๘ รับฟังความคิดเห็นของผู้อื่น ประพฤติตนเป็นกัลยาณมิตร และมีความกตัญญูทวนเวท  
ข้อ ๔๙ มีมนุษยสัมพันธ์ที่ดี มีน้ำใจ และปฏิบัติต่อผู้อื่นด้วยความสุภาพ  
ข้อ ๕๐ มีความซื่อสัตย์ สุจริต เคารพสิทธิของผู้อื่น มีความละเอียด และเกรงกลัวต่อการกระทำผิด

### จริยธรรมต่อโรงเรียน

ข้อ ๕๑ ปฏิบัติตามข้อบังคับ ระเบียบ ประกาศและแนวปฏิบัติของโรงเรียนอย่างเคร่งครัด

ข้อ ๕๒ ประพฤติตนให้เหมาะสมกับการเป็นนักเรียน รักษาและเผยแพร่ภาพลักษณ์ที่ดีของโรงเรียนให้เป็นที่ยอมรับ

### จริยธรรมต่อชุมชน สังคม และสิ่งแวดล้อม

ข้อ ๕๓ เสียสละและช่วยเหลือผู้อื่น มีจิตอาสาช่วยเหลือสังคม ดำรงชีวิตอยู่ร่วมกับผู้อื่นในสังคมอย่างมีความสุข

ข้อ ๕๔ อนุรักษ์สิ่งแวดล้อม ร่วมสร้างสรรค์สิ่งที่ดีงามให้เกิดในชุมชน โดยไม่หวังสิ่งตอบแทน

ข้อ ๕๕ ภาคภูมิใจ เห็นคุณค่า มีส่วนร่วมในการอนุรักษ์ สืบทอด เผยแพร่ภูมิปัญญาไทย ขนบธรรมเนียมประเพณี ศิลปะและวัฒนธรรมไทย

## หมวด ๖

### กลไกและระบบการบังคับใช้ประมวลจริยธรรม

#### ส่วนที่ ๑

#### องค์กรคุ้มครองจริยธรรม

ข้อ ๕๖ ให้สภามหาวิทยาลัยแต่งตั้งคณะกรรมการขึ้นชุดหนึ่ง เรียกว่า “คณะกรรมการคุ้มครองจริยธรรมมหาวิทยาลัยพะเยา” ประกอบด้วย

(๑) ผู้ทรงคุณวุฒิภายนอกมหาวิทยาลัย จำนวนหนึ่งคน เป็นประธานกรรมการ

(๒) รองอธิการบดีที่อธิการบดีมอบหมายให้รับผิดชอบเกี่ยวกับการรักษาจริยธรรมประจำมหาวิทยาลัย จำนวนไม่เกินสามคน เป็นกรรมการ

(๓) ผู้ทรงคุณวุฒิภายนอกมหาวิทยาลัย จำนวนไม่เกินสี่คน เป็นกรรมการ

(๔) หัวหน้าหน่วยงานที่รับผิดชอบด้านกฎหมาย เป็นกรรมการและเลขานุการ

ทั้งนี้ อาจแต่งตั้งผู้คุณสมบัติเหมาะสม จำนวนไม่เกินสองคน เป็นผู้ช่วยเลขานุการก็ได้

ข้อ ๕๗ คุณสมบัติกรรมการตามข้อ ๕๖ (๑) ประกอบด้วย

(๑) เป็นผู้ทรงคุณวุฒิภายนอกมหาวิทยาลัย

(๒) เป็นผู้มีความรู้ความสามารถ มีประสบการณ์และผลงานด้านการส่งเสริมจริยธรรม

(๓) เป็นผู้มีความเข้าใจในบทบาทภารกิจของมหาวิทยาลัย

(๔) เป็นบุคคลที่ได้รับการยอมรับว่าเป็นผู้มีเกียรติ มีความซื่อสัตย์ สุจริต

ข้อ ๕๘ คุณสมบัติกรรมการตามข้อ ๕๖ (๓) ประกอบด้วย

(๑) เป็นผู้ทรงคุณวุฒิภายนอกมหาวิทยาลัย

(๒) เป็นบุคคลที่ได้รับการยอมรับว่าเป็นผู้มีเกียรติ มีความซื่อสัตย์ สุจริต เป็นที่ยอมรับของมหาวิทยาลัย

ข้อ ๕๙ ให้คณะกรรมการ มีวาระการดำรงตำแหน่งคราวละ ๓ ปี

ในกรณีที่ตำแหน่งประธานคณะกรรมการว่างลงไม่ว่าด้วยเหตุใด และยังมีได้ดำเนินการให้ได้มาซึ่งประธานกรรมการแทนตำแหน่งที่ว่าง ให้คณะกรรมการประกอบด้วยกรรมการเท่าที่มีอยู่ ดำเนินการประชุมเพื่อเลือกกรรมการที่มีอยู่ให้ทำหน้าที่ประธานกรรมการแทนตำแหน่งดังกล่าว

ในกรณีที่ตำแหน่งคณะกรรมการว่างลงไม่ว่าด้วยเหตุใด และยังมีได้ดำเนินการให้ได้มาซึ่งกรรมการแทนตำแหน่งที่ว่าง ในการประชุมต้องมีคณะกรรมการมาประชุมอย่างน้อยกึ่งหนึ่งของจำนวนกรรมการทั้งหมดที่มีอยู่จึงจะเป็นองค์ประชุมได้

ในกรณีที่คณะกรรมการพ้นจากตำแหน่งก่อนครบวาระ ให้สภามหาวิทยาลัยแต่งตั้งกรรมการแทนภายในเก้าสิบวันนับแต่วันที่กรรมการผู้นั้นพ้นจากตำแหน่ง และให้ผู้ที่ได้รับแต่งตั้งอยู่ในตำแหน่งเท่ากับวาระที่เหลืออยู่ของผู้ซึ่งตนแทน แต่ถ้าวาระการดำรงตำแหน่งเหลืออยู่น้อยกว่าเก้าสิบวัน จะไม่ดำเนินการให้มีผู้ดำรงตำแหน่งแทนก็ได้

ข้อ ๖๐ นอกจากการพ้นจากตำแหน่งตามวาระ กรรมการพ้นจากตำแหน่งเมื่อ

(๑) ตาย

(๒) ลาออก

(๓) ขาดคุณสมบัติของการเป็นกรรมการในประเภทนั้น

(๔) ถูกจำคุกโดยคำพิพากษาถึงที่สุดให้จำคุก

(๕) เป็นบุคคลล้มละลาย

(๖) เป็นคนไร้ความสามารถ หรือคนเสมือนไร้ความสามารถ

(๗) สภามหาวิทยาลัยมีมติให้พ้นจากตำแหน่ง ด้วยคะแนนเสียงไม่น้อยกว่าสองในสามขององค์ประชุมสภามหาวิทยาลัยที่มีอยู่ของการประชุมนั้น ๆ

ข้อ ๖๑ คณะกรรมการ มีอำนาจและหน้าที่ ดังนี้

(๑) กำกับดูแล นายสภามหาวิทยาลัย กรรมการสภามหาวิทยาลัย ผู้บริหาร บุคลากร และผู้เรียน ให้ปฏิบัติตามประมวลจริยธรรมนี้อย่างเคร่งครัด

(๒) ให้คำปรึกษา เสนอแนะนโยบายและมาตรการด้านการส่งเสริมคุณธรรม จริยธรรมรวมถึงแนวทางการนำพฤติกรรมทางจริยธรรมไปใช้ในกระบวนการบริหารงานบุคคลของมหาวิทยาลัย

(๓) รมรงค์ ส่งเสริม ประชาสัมพันธ์ ตลอดจนสร้างเครือข่ายและประสานความร่วมมือระหว่างหน่วยงานของรัฐ ภาคเอกชนและประชาชน

(๔) ติดตามและประเมินผลการปฏิบัติของส่วนงานและหน่วยงานภายในมหาวิทยาลัย ตามประมวลจริยธรรมนี้ และรายงานผลต่อสภามหาวิทยาลัยทุกสิ้นปีงบประมาณ

(๕) พิจารณาตีความและวินิจฉัยชี้ขาดการกระทำอันเป็นการฝ่าฝืนจริยธรรมตามประมวลจริยธรรม หรือปัญหาอันเกิดจากการใช้ประมวลจริยธรรมนี้

(๖) พิจารณาผลการสอบสวนข้อเท็จจริงกรณีที่มีการฝ่าฝืนจริยธรรมตามประมวลนี้ และเสนอต่ออธิการบดีหรือสภามหาวิทยาลัย หรือรัฐมนตรีเพื่อพิจารณา ตามแต่กรณี

(๗) แต่งตั้งคณะกรรมการ หรือคณะอนุกรรมการ หรือคณะทำงาน เพื่อช่วยปฏิบัติงานในด้านจริยธรรมของส่วนงานหรือหน่วยงานภายในส่วนงานของมหาวิทยาลัยตามความจำเป็นและเหมาะสม

(๘) พิจารณาเสนอแนะการแก้ไขเพิ่มเติมประมวลจริยธรรมนี้ หรือการอื่นที่เห็นสมควร

(๙) ปฏิบัติงานอื่นใดตามที่กฎหมายกำหนด

## ส่วนที่ ๒

### ระบบการบังคับใช้ประมวลจริยธรรม

ข้อ ๖๒ เมื่อปรากฏว่านายกสภามหาวิทยาลัยและกรรมการสภามหาวิทยาลัย มีการฝ่าฝืนจริยธรรมตามประมวลจริยธรรมนี้ ผู้กล่าวหาต้องจัดทำคำกล่าวหาเป็นหนังสือพร้อมเอกสารหลักฐานที่สามารถเชื่อได้ว่ามีการกระทำผิดจริยธรรมและยื่นต่อคณะกรรมการ โดยให้คณะกรรมการพิจารณาสอบสวนข้อเท็จจริงดังกล่าว ในกรณีที่คณะกรรมการพิจารณาแล้วเห็นว่า มีมูลว่ากระทำผิดจริยธรรมตามประมวลจริยธรรมนี้ ให้คณะกรรมการเสนอต่อรัฐมนตรีเพื่อพิจารณาดำเนินการทางจริยธรรม

กรณีที่คณะกรรมการพิจารณาแล้ว ไม่ปรากฏมูลว่านายกสภามหาวิทยาลัยและกรรมการสภามหาวิทยาลัยกระทำผิดจริยธรรมตามประมวลจริยธรรมนี้ ให้คณะกรรมการยุติเรื่อง

ข้อ ๖๓ เมื่อปรากฏว่าอธิการบดีถูกกล่าวหาว่าได้กระทำผิดจริยธรรม ผู้กล่าวหาต้องจัดทำคำกล่าวหาเป็นหนังสือพร้อมเอกสารหลักฐานที่สามารถเชื่อได้ว่ามีการกระทำผิดจริยธรรมและยื่นต่อคณะกรรมการ โดยให้คณะกรรมการพิจารณาดังคณะอนุกรรมการเพื่อตรวจสอบข้อเท็จจริงดังกล่าวเบื้องต้นและรายงานผลการตรวจสอบข้อเท็จจริงต่อคณะกรรมการ

ในกรณีที่คณะกรรมการพิจารณาแล้วเห็นว่า มีมูลว่ากระทำผิดจริยธรรมตามประมวลจริยธรรมนี้ ให้สภามหาวิทยาลัยเสนอต่อรัฐมนตรีเพื่อพิจารณาดำเนินการทางจริยธรรม

ในกรณีที่คณะกรรมการพิจารณาแล้ว ไม่ปรากฏมูลว่าอธิการบดีกระทำผิดจริยธรรมตามประมวลจริยธรรม ให้คณะกรรมการยุติเรื่อง

ข้อ ๖๔ เมื่อปรากฏว่าบุคคลากรถูกกล่าวหาว่าได้กระทำผิดจริยธรรม ผู้กล่าวหาต้องจัดทำคำกล่าวหาเป็นหนังสือพร้อมเอกสารหลักฐานที่สามารถเชื่อได้ว่ามีการกระทำผิดจริยธรรมและยื่นต่อคณะกรรมการ โดยให้คณะกรรมการพิจารณาแต่งตั้งคณะอนุกรรมการเพื่อตรวจสอบข้อเท็จจริงดังกล่าวเบื้องต้นและรายงานผลการตรวจสอบข้อเท็จจริงต่ออธิการบดี

(๑) กรณีที่พิจารณาแล้ว ปรากฏว่าการกระทำดังกล่าวไม่เป็นการกระทำ ความผิดทางวินัย ให้อธิการบดี หรือผู้ที่อธิการบดีมอบหมาย หรือผู้บังคับบัญชาชั้นต้น ดำเนินการ ตักเตือนเป็นลายลักษณ์อักษร หรือสั่งให้บุคคลากรผู้นั้นได้รับการพัฒนาทางด้านจริยธรรมตามที่อธิการบดี หรือผู้บังคับบัญชาชั้นต้น หรือผู้ที่อธิการบดีมอบหมายเห็นสมควร

(๒) กรณีที่พิจารณาแล้ว ปรากฏว่าการกระทำดังกล่าวเป็นการกระทำ ความผิดทางวินัย ให้อธิการบดีพิจารณาดำเนินการทางวินัยตามข้อบังคับมหาวิทยาลัยพะเยา กับบุคคลากร

(๓) กรณีที่พิจารณาแล้ว ไม่ปรากฏมูลว่ามีการฝ่าฝืนประมวลจริยธรรม ให้อธิการบดี หรือผู้ที่อธิการบดีมอบหมาย หรือผู้บังคับบัญชาชั้นต้น ดำเนินการสั่งยุติเรื่อง

ข้อ ๖๕ เมื่อปรากฏว่าผู้เรียนถูกกล่าวหาว่าได้กระทำผิดจริยธรรม ผู้กล่าวหาต้องจัดทำคำกล่าวหาเป็นหนังสือพร้อมเอกสารหลักฐานที่สามารถเชื่อได้ว่ามีการกระทำผิดจริยธรรม และยื่นต่อคณะกรรมการ โดยให้คณะกรรมการพิจารณามอบหมายหัวหน้าส่วนงาน หรือหัวหน้า หน่วยงานภายในส่วนงานที่กำกับดูแลผู้เรียน ตามแต่กรณี สอบสวนข้อเท็จจริง และรายงานผล การสอบสวนข้อเท็จจริงต่ออธิการบดี

กรณีที่หัวหน้าส่วนงาน หรือหัวหน้าหน่วยงานภายในส่วนงาน ตามแต่กรณี พิจารณาแล้ว เห็นว่ามีมูลว่ากระทำผิดจริยธรรม ให้เสนออธิการบดีพิจารณาดำเนินการให้เป็นไปตามที่ ระเบียบ ข้อบังคับ ประกาศและแนวปฏิบัติที่มหาวิทยาลัยหรือโรงเรียนกำหนด

กรณีที่หัวหน้าส่วนงาน หรือหัวหน้าหน่วยงานภายในส่วนงาน ตามแต่กรณี พิจารณาแล้ว ไม่ปรากฏมูลว่ามีการฝ่าฝืนประมวลจริยธรรม ให้หัวหน้าส่วนงาน หรือหัวหน้าหน่วยงานภายในส่วนงาน สั่งยุติเรื่อง

ข้อ ๖๖ กรณีที่กรรมการถูกกล่าวหาว่าได้กระทำผิดจริยธรรม ให้กรรมการผู้นั้น ยุติการปฏิบัติหน้าที่ในฐานะกรรมการ เฉพาะในกระบวนการพิจารณาสอบสวนข้อเท็จจริงที่กรรมการ ผู้นั้นเป็นผู้ถูกกล่าวหา

ข้อ ๖๗ ระยะเวลาในการดำเนินการพิจารณาตามหมวด ๖ ส่วนที่ ๒ ให้คณะกรรมการ เป็นผู้พิจารณาดำเนินการตามสมควรโดยเร็ว โดยคำนึงถึงความสุจริต โปร่งใสและตรวจสอบได้

ประกาศ ณ วันที่ ๓๐ มีนาคม พ.ศ. ๒๕๖๔



(ศาสตราจารย์เกียรติคุณ คุณหญิงไขศรี ศรีอรุณ)

นายกสภามหาวิทยาลัยพะเยา

เอกสารประกอบวาระการประชุม ที่ 1.3.1



## บันทึกข้อความ

หน่วยงาน คณะแพทยศาสตร์ งานการเงินและบัญชี โทร 7020 โทรสาร 0 5446 6759

ที่ อว 7332.01 /

วันที่

มีนาคม 2565

เรื่อง ขอรายงานการใช้จ่าย และรายงานงบประมาณคงเหลือ งบประมาณรายได้  
คณะแพทยศาสตร์ ปีงบประมาณ พ.ศ. 2565 ประจำเดือน กุมภาพันธ์ 2565

เรียน คณบดีคณะแพทยศาสตร์

ตามที่ คณะแพทยศาสตร์ได้รับจัดสรรเงินงบประมาณรายจ่าย ประจำปีงบประมาณ  
2565 เพื่อเป็นค่าใช้จ่ายในการบริหารจัดการภายในคณะแพทยศาสตร์ ดังนี้

รับจัดสรรงบประมาณรายได้ จำนวนเงิน 2,503,920.00 บาท

รับโอนเงินอุดหนุนโครงการผลิตพยาบาลเพิ่ม จำนวนเงิน 169,292.00 บาท

**รวมเป็นจำนวนเงินทั้งสิ้น 2,673,212.00 บาท (สองล้านหกแสนเจ็ดหมื่นสามพัน  
สองร้อยสิบสองบาทถ้วน)**

ส่วนงานการเงินและบัญชี ขอรายงานการใช้จ่ายงบประมาณรายได้คณะแพทยศาสตร์  
ประจำเดือนกุมภาพันธ์ 2565 ปีงบประมาณ 2565 มูลค่าใบสั่งซื้อ (ผูกพัน) จำนวนเงิน 390,005.35 บาท  
(สามแสนเก้าหมื่นห้าบาทสามสิบห้าสตางค์) ใช้จ่าย จำนวนเงิน 752,685.35บาท (เจ็ดแสนห้าหมื่น  
สองพันหกร้อยแปดสิบห้าบาทสามสิบห้าสตางค์) **สรุปงบประมาณคงเหลือ ณ วันที่ 1 มีนาคม  
2565 รวมเป็นจำนวนเงินทั้งสิ้น 1,530,521.30 บาท (หนึ่งล้านห้าแสนสามหมื่นห้าร้อย  
ยี่สิบเอ็ดบาทสามสิบสตางค์)** ตามเอกสารที่ได้แนบมาพร้อมนี้

จึงเรียนมาเพื่อโปรดทราบ จะขอบคุณยิ่ง

  
(นางสาวชลิตา ยงยั้ง)

นักวิชาการเงินและบัญชี

แบบรายงานการใช้จ่าย และรายงานงบประมาณคงเหลือ งบประมาณรายได้ประจำคณะแพทยศาสตร์ ปีงบประมาณ พ.ศ.2565

ประจำเดือนกุมภาพันธ์ 2565 ณ วันที่ 1 มีนาคม 2565

ประเภทรายจ่าย	งบประมาณ ( 1 )	งบประมาณตั้งต้น ( 2 )	งบประมาณ โอนย้าย ( 3 )	ใบสั่งซื้อ ( 4 )	ใช้ไป ( 5 )	รวมใบสั่งซื้อและ ใช้ไป ( 6 = 4+5 )	งบประมาณคงเหลือ ( 7 = 1 -6 )
ค่าสาธารณูปโภค	-	54,000.00	-	54,000.00	-	-	-
ค่าตอบแทน	601,000.00	667,000.00	-	66,000.00	40,172.00	358,552.00	202,276.00
ค่าใช้สอย	1,324,567.00	1,192,067.00	132,500.00	349,833.35	250,483.35	600,316.70	724,250.30
ค่าวัสดุ	90,853.00	90,853.00	-	-	-	-	90,853.00
อุดหนุนการจัดการศึกษา	656,792.00	500,000.00	156,792.00	-	143,650.00	143,650.00	513,142.00
<b>รวม</b>	<b>2,673,212.00</b>	<b>2,503,920.00</b>	<b>169,292.00</b>	<b>390,005.35</b>	<b>752,685.35</b>	<b>1,142,690.70</b>	<b>1,530,521.30</b>



รหัสประจำตัวงบประมาณ: 2565

หน่วยงาน: 10200600 คณะมนุษยศาสตร์

แผนงาน: 102010206 งานจัดการศึกษาและพัฒนาระบบ

รหัสโครงการหลัก: 200000

ชื่อโครงการหลัก: 2. ส่วนนิเทศ

รหัสประจำตัว

แผนงาน

รหัสโครงการ

ชื่อโครงการ

จำนวนงบประมาณ

งบผูกพัน

งบดำเนินงาน

งบอุดหนุน

งบอุดหนุน

งบอุดหนุน

งบอุดหนุน

งบอุดหนุน

งบอุดหนุน

งบอุดหนุน

งบอุดหนุน

งบอุดหนุน

งบอุดหนุน

งบอุดหนุน

งบอุดหนุน

งบอุดหนุน

งบอุดหนุน

งบอุดหนุน

งบอุดหนุน

งบอุดหนุน

งบอุดหนุน

งบอุดหนุน

งบอุดหนุน

งบอุดหนุน

งบอุดหนุน

งบอุดหนุน

งบอุดหนุน

งบอุดหนุน

งบอุดหนุน

งบอุดหนุน

งบอุดหนุน

งบอุดหนุน

งบอุดหนุน

งบอุดหนุน

งบอุดหนุน

งบอุดหนุน

งบอุดหนุน

งบอุดหนุน

งบอุดหนุน

งบอุดหนุน

งบอุดหนุน

งบอุดหนุน

งบอุดหนุน

งบอุดหนุน

งบอุดหนุน

งบอุดหนุน

งบอุดหนุน

งบอุดหนุน

งบอุดหนุน

งบอุดหนุน

งบอุดหนุน

งบอุดหนุน

งบอุดหนุน

งบอุดหนุน

งบอุดหนุน

งบอุดหนุน

งบอุดหนุน

งบอุดหนุน

งบอุดหนุน

งบอุดหนุน

งบอุดหนุน

แผนงาน	รหัสโครงการ	ชื่อโครงการ	จำนวนงบประมาณ	งบผูกพัน	งบดำเนินงาน	งบอุดหนุน	งบอุดหนุน	งบอุดหนุน	งบอุดหนุน	งบอุดหนุน	งบอุดหนุน
2565	220000	2.2 สาขาวิทยบริการ	0.00	0.00	48,000.00	-48,000.00	0.00	0.00	0.00	0.00	0.00
2565	220000	2.2 สาขาวิทยบริการ	0.00	0.00	6,000.00	-6,000.00	0.00	0.00	0.00	0.00	0.00
			0.00	0.00	54,000.00	-54,000.00	0.00	0.00	0.00	0.00	0.00
รหัสโครงการหลัก: 210000 ชื่อโครงการหลัก: 2.1 ส่วนนิเทศ วิทยบริการ											
2565	210100	2.1.1 ส่วนนิเทศ	85,000.00	0.00	55,000.00	30,000.00	42,552.00	40,172.00	0.00	0.00	2,276.00
2565	210100	2.1.1 ส่วนนิเทศ	2,000.00	0.00	12,000.00	-10,000.00	0.00	0.00	0.00	0.00	2,000.00
2565	210100	2.1.1 ส่วนนิเทศ	544,000.00	0.00	600,000.00	-56,000.00	316,000.00	0.00	0.00	0.00	228,000.00
2565	210200	2.1.2 ส่วนนิเทศ	12,500.00	0.00	30,000.00	-17,500.00	0.00	0.00	0.00	0.00	12,500.00
2565	210200	2.1.2 ส่วนนิเทศ	1,027,067.00	0.00	1,027,067.00	0.00	239,933.35	338,733.35	0.00	0.00	448,400.30
2565	210200	2.1.2 ส่วนนิเทศ	200,000.00	0.00	0.00	200,000.00	0.00	0.00	0.00	0.00	200,000.00
2565	210200	2.1.2 ส่วนนิเทศ	10,000.00	0.00	40,000.00	-30,000.00	0.00	0.00	0.00	0.00	10,000.00
2565	210200	2.1.2 ส่วนนิเทศ	10,000.00	0.00	10,000.00	0.00	0.00	0.00	0.00	0.00	10,000.00
2565	210200	2.1.2 ส่วนนิเทศ	30,000.00	0.00	30,000.00	0.00	0.00	0.00	0.00	0.00	30,000.00
2565	210200	2.1.2 ส่วนนิเทศ	35,000.00	0.00	55,000.00	-20,000.00	10,550.00	11,100.00	0.00	0.00	13,350.00
2565	210300	2.1.3 ส่วนวิจัย	60,853.00	0.00	90,853.00	-30,000.00	0.00	0.00	0.00	0.00	60,853.00
			2,016,420.00	0.00	1,949,920.00	66,500.00	609,035.35	390,005.35	0.00	0.00	1,017,379.30
รหัสโครงการหลัก: 410000 ชื่อโครงการหลัก: 4.1 ธุรการทั่วไป											
2565	410100	4.1.1 ธุรการทั่วไป	30,000.00	0.00	30,000.00	0.00	0.00	0.00	0.00	0.00	30,000.00
2565	410100	4.1.1 ธุรการทั่วไป	60,000.00	0.00	60,000.00	0.00	0.00	0.00	0.00	0.00	60,000.00
2565	410100	4.1.1 ธุรการทั่วไป	110,000.00	0.00	110,000.00	0.00	106,150.00	0.00	0.00	0.00	3,850.00
2565	410100	4.1.1 ธุรการทั่วไป	20,000.00	0.00	20,000.00	0.00	0.00	0.00	0.00	0.00	20,000.00
2565	410100	4.1.1 ธุรการทั่วไป	20,000.00	0.00	20,000.00	0.00	0.00	0.00	0.00	0.00	20,000.00
2565	410100	4.1.1 ธุรการทั่วไป	100,000.00	0.00	100,000.00	0.00	0.00	0.00	0.00	0.00	100,000.00
2565	410100	4.1.1 ธุรการทั่วไป	30,000.00	0.00	30,000.00	0.00	0.00	0.00	0.00	0.00	30,000.00
2565	410100	4.1.1 ธุรการทั่วไป	37,500.00	0.00	50,000.00	-12,500.00	37,500.00	0.00	0.00	0.00	0.00
2565	410100	4.1.1 ธุรการทั่วไป	60,000.00	0.00	60,000.00	0.00	0.00	0.00	0.00	0.00	60,000.00
2565	410100	4.1.1 ธุรการทั่วไป	10,000.00	0.00	10,000.00	0.00	0.00	0.00	0.00	0.00	10,000.00
2565	410100	4.1.1 ธุรการทั่วไป	10,000.00	0.00	10,000.00	0.00	0.00	0.00	0.00	0.00	10,000.00
2565	410100	4.1.1 ธุรการทั่วไป	169,292.00	0.00	0.00	169,292.00	0.00	0.00	0.00	0.00	169,292.00
			656,792.00	0.00	500,000.00	156,792.00	143,650.00	0.00	0.00	0.00	513,142.00
			2,673,212.00	0.00	2,503,920.00	169,292.00	752,685.35	390,005.35	0.00	0.00	1,530,521.30
			2,673,212.00	0.00	2,503,920.00	169,292.00	752,685.35	390,005.35	0.00	0.00	1,530,521.30

รายงานการใช้ไปประจำเดือนกุมภาพันธ์ 2565 งบประมาณรายได้ ณวันที่ 1 มีนาคม 2565

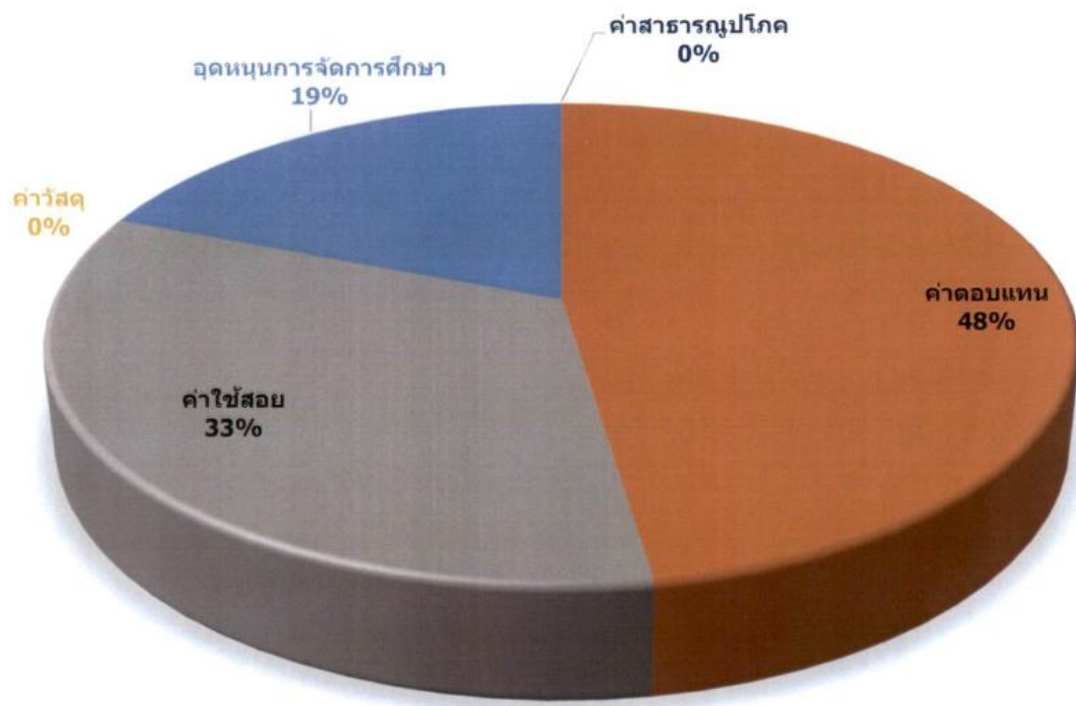

เอกสารประกอบวาระการประชุม ที่ 1.3.2



## บันทึกข้อความ

หน่วยงาน คณะแพทยศาสตร์ งานการเงินและบัญชี โทร 7020 โทรสาร 0 5446 6759

ที่ อว 7332.01 /

วันที่ มีนาคม 2565

เรื่อง ขอรายงานการใช้จ่าย และรายงานงบประมาณคงเหลือ เงินรับฝาก -โครงการผลิตแพทย์  
เพื่อชาวชนบท ปีงบประมาณ พ.ศ. 2565 ประจำเดือนกุมภาพันธ์ 2565

เรียน คณบดีคณะแพทยศาสตร์

ตามที่ คณะแพทยศาสตร์ได้รับจัดสรรเงินงบประมาณโครงการผลิตแพทย์เพื่อ  
ชาวชนบท เพื่อเป็นค่าใช้จ่ายในการจัดการเรียนการสอนนักศึกษาแพทย์รายละเอียด 300,000 บาท  
ต่อคนต่อปี งบประมาณคงเหลือยกมา ณ วันที่ 1 ตุลาคม 2564 เป็นเงินจำนวนทั้งสิ้น  
41,243,273.29 บาท (สี่สิบเอ็ดล้านสองแสนสี่หมื่นสามพันสองร้อยเจ็ดสิบสามบาทยี่สิบเก้าสตางค์)  
และรับจัดสรรปีการศึกษา 2564 รอบที่ 1 จำนวนเงิน 7,884,388.23 บาท (เจ็ดล้านแปดแสน  
แปดหมื่นสี่พันสามร้อยแปดสิบแปดบาทยี่สิบสามสตางค์) รวมงบประมาณทั้งสิ้น  
49,127,661.52 บาท (สี่สิบเก้าล้านหนึ่งแสนสองหมื่นเจ็ดพันหกกร้อยหกสิบเอ็ดบาท  
ห้าสิบสองสตางค์) นั้น

ส่วนงานการเงินและบัญชี ขอรายงานการใช้จ่าย และรายงานงบประมาณคงเหลือ  
เงินรับฝาก -โครงการผลิตแพทย์เพื่อชาวชนบท ปีงบประมาณ พ.ศ. 2565 ประจำเดือนกุมภาพันธ์ 2565  
รวมงบประมาณใช้ไป จำนวนเงิน 3,166,597.44 บาท (สามล้านหนึ่งแสนหกหมื่นหกพันห้าร้อยเก้า  
สิบเจ็ดบาทสี่สิบสี่สตางค์) มูลค่าใบสั่งซื้อ จำนวนเงิน 1,629,089.50 บาท (หนึ่งล้านหกแสนสอง  
หมื่นเก้าพันแปดสิบเก้าบาทถ้วน) สรุปงบประมาณคงเหลือ ณ วันที่ 1 มีนาคม 2565  
รวมเป็นจำนวนเงินทั้งสิ้น 44,331,974.58 บาท (สี่สิบสี่ล้านสามแสนสามหมื่นหนึ่งพัน  
เก้าร้อยเจ็ดสิบสี่บาทห้าสิบแปดสตางค์) เอกสารที่ได้แนบมาพร้อมนี้

จึงเรียนมาเพื่อโปรดทราบ จะขอบคุณยิ่ง

  
(นางสาวชลิตา ยงยิ่ง)

นักวิชาการเงินและบัญชี

แบบรายงานการใช้จ่าย และรายงานงบประมาณคงเหลือ เงินรับฝาก-โครงการผลิตแพทย์เพิ่มเพื่อชาวชนบท ปีงบประมาณ พ.ศ.2565

ประจำเดือน กุมภาพันธ์ 2565 ณ วันที่ 1 มีนาคม 2565

ประเภทรายจ่าย	งบประมาณหลังปรับปรุง	ใบสั่งซื้อ	ใช้ไป	รวมใบสั่งซื้อและใช้ไป	งบประมาณคงเหลือ
ค่าจ้างบุคลากร	1,600,000.00		553,700.00	553,700.00	1,046,300.00
ค่าตอบแทน	430,000.00	45,000.00	72,140.00	117,140.00	312,860.00
ค่าใช้สอย	15,376,964.29	438,262.00	781,979.44	1,220,241.44	14,156,722.85
ค่าวัสดุ	1,193,309.00	-	-	-	1,193,309.00
ค่าสาธารณูปโภค	2,285,000.00		3,475.00	3,475.00	2,281,525.00
ครุภัณฑ์	11,608,000.00	502,243.50	849,256.00	1,351,499.50	10,256,500.50
อุดหนุนการจัดการศึกษา	8,750,000.00	643,584.00	906,047.00	1,549,631.00	7,200,369.00
ปีการศึกษา 2564/1 อื่นๆ	7,884,388.23		-	-	7,884,388.23
<b>รวม</b>	<b>49,127,661.52</b>	<b>1,629,089.50</b>	<b>3,166,597.44</b>	<b>4,795,686.94</b>	<b>44,331,974.58</b>



## งบประมาณผลิตแพทย์เพื่อชาวนชน ปีการศึกษา 2563 ณ วันที่ 1 มีนาคม 2565

หน้า 1  
1/3/2022  
09:20:39

รูปแบบจำลองประมาณ: 9000

หมายเลข: 10200600 คณะแพทยศาสตร์

แผนงาน: 90000

กลุ่มเงินบาท ( บัญชีเงินบาท )

รหัสงบประมาณหลัก: 900000

ชื่อรหัสงบประมาณหลัก: เงินบาท

รูปแบบจำ

งบ	งบ	งบ	งบ	งบ	งบ	งบ	งบ	งบ	งบ	งบ	งบ	
งบ	งบ	งบ	งบ	งบ	งบ	งบ	งบ	งบ	งบ	งบ	งบ	
งบ	งบ	งบ	งบ	งบ	งบ	งบ	งบ	งบ	งบ	งบ	งบ	
9000	900000	เงินบาท	99664001	เงินบาท - มหาวิทยาลัยขอนแก่น	16,272,035.28	0.00	0.00	16,272,035.28	2,025,141.44	1,098,234.50	0.00	13,148,659.34
					16,272,035.28	0.00	0.00	16,272,035.28	2,025,141.44	1,098,234.50	0.00	13,148,659.34
					16,272,035.28	0.00	0.00	16,272,035.28	2,025,141.44	1,098,234.50	0.00	13,148,659.34
					16,272,035.28	0.00	0.00	16,272,035.28	2,025,141.44	1,098,234.50	0.00	13,148,659.34

## งบประมาณผลิตแพทย์เพื่อชาวนชน ปีการศึกษา 2562 ณ วันที่ 1 มีนาคม 2565

หน้า 1  
1/3/2022  
09:18:27

รูปแบบจำลองประมาณ: 9000

หมายเลข: 10200600 คณะแพทยศาสตร์

แผนงาน: 90000

กลุ่มเงินบาท ( บัญชีเงินบาท )

รหัสงบประมาณหลัก: 900000

ชื่อรหัสงบประมาณหลัก: เงินบาท

รูปแบบจำ

งบ	งบ	งบ	งบ	งบ	งบ	งบ	งบ	งบ	งบ	งบ	งบ	
งบ	งบ	งบ	งบ	งบ	งบ	งบ	งบ	งบ	งบ	งบ	งบ	
งบ	งบ	งบ	งบ	งบ	งบ	งบ	งบ	งบ	งบ	งบ	งบ	
9000	900000	เงินบาท	99663001	เงินบาท - มหาวิทยาลัยขอนแก่น	16,465,077.45	0.00	25,289.22	16,439,788.23	5,919,415.65	509,990.00	0.00	10,035,671.80
					16,465,077.45	0.00	25,289.22	16,439,788.23	5,919,415.65	509,990.00	0.00	10,035,671.80
					16,465,077.45	0.00	25,289.22	16,439,788.23	5,919,415.65	509,990.00	0.00	10,035,671.80
					16,465,077.45	0.00	25,289.22	16,439,788.23	5,919,415.65	509,990.00	0.00	10,035,671.80

รูปแบบจำลองประมาณ: 9000

หมายเลข: 10200600 คณะแพทยศาสตร์

แผนงาน: 90000

กลุ่มเงินช่วยเหลือ ( บัญชีเงินช่วยเหลือ )

รหัสงบประมาณหลัก: 900000

ชื่อรหัสงบประมาณหลัก: เงินช่วยเหลือ

รูปแบบจำ

รหัสประจำ

รายการ

9000 900000

ชื่อบุคลากร

เงินช่วยเหลือ

รหัสโครงการ

99665004

ชื่อโครงการ

เงินช่วยเหลือ - มหาวิทยาลัยพะเยา

จำนวนประมาณ

7,884,388.23

เงินช่วยเหลือประมาณ

0.00

งบประมาณสิ้นปี

0.00

ยอดจ่ายประมาณ

7,884,388.23

ยอดเงินจ่าย

0.00

มูลค่าใบเสร็จรับเงิน

0.00

มูลค่าใบเสร็จจ่าย

0.00

งบเงิน

0.00

ยอดเงินสิ้นปี

7,884,388.23

แผนงาน: 90000

7,884,388.23

0.00

0.00

7,884,388.23

0.00

0.00

0.00

0.00

7,884,388.23

รูปแบบจำลองประมาณ: 9000

7,884,388.23

0.00

0.00

7,884,388.23

0.00

0.00

0.00

0.00

7,884,388.23

แผนภูมิแสดงการใช้งบประมาณประจำเดือนกุมภาพันธ์ 2565 ณ วันที่ 1 มีนาคม 2565

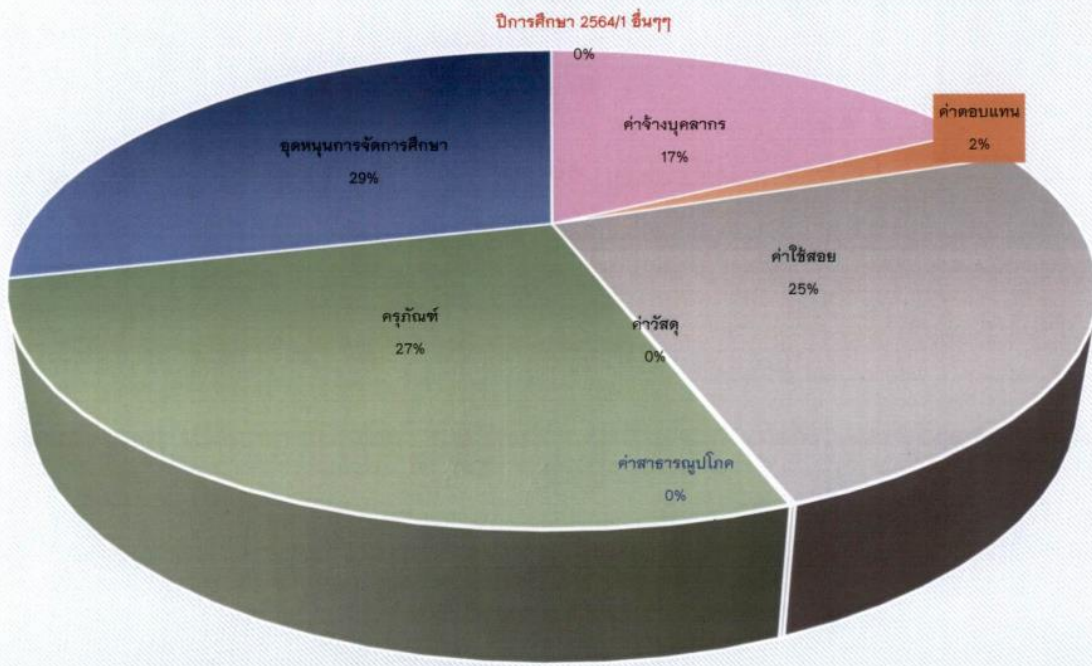



## เอกสารประกอบวาระการประชุม ที่ 1.3.3



รายงานการประชุมฝ่ายบริหารคณะแพทยศาสตร์ ครั้งที่ 2/2565  
วันอังคาร ที่ 22 กุมภาพันธ์ 2565 เวลา 09.00 น. เป็นต้นไป  
ณ ห้องประชุมรวงผึ้ง ชั้น 2 โรงพยาบาลมหาวิทยาลัยพะเยา

### ..... รายนามผู้เข้าร่วมประชุมที่เข้าประชุม ณ ห้องประชุมคณะแพทยศาสตร์

- |                                  |                                |
|----------------------------------|--------------------------------|
| 1. นายศรัณยู พิชัยยา             | รักษาการหัวหน้าสำนักงาน        |
| 2. นายพิทักษ์ ตันนันทา           | รักษาการหัวหน้างานบริหารทั่วไป |
| 3. นายณัฐพงษ์ กีพงษ์             | นักวิเคราะห์นโยบายและแผน       |
| 4. นางสาวชลิตา ยงยิ่ง            | นักวิชาการเงินและบัญชี         |
| 5. นางสาวชไมพร ใหม่ไชยา          | นักวิชาการคอมพิวเตอร์          |
| 6. นางสาวนางสาวณิรัชดา วันมहाชัย | เจ้าหน้าที่บริหารงานทั่วไป     |
| 7. นางสาวปิยะฉัตร พิชัยยา        | เจ้าหน้าที่บริหารงานทั่วไป     |
| 8. นางสาวภัทราพร ชาญวนังกูร      | เจ้าหน้าที่บริหารงานทั่วไป     |

### รายนามกรรมการที่ไม่เข้าประชุม

- |                                 |  |
|---------------------------------|--|
| 1. นายชลวัชร ชัยชาญ             | ผู้ช่วยคณบดีฝ่ายนโยบายและพัฒนาคุณภาพองค์กร |
| 2. นายแพทย์วรกันต์ วรธำรงผลไท   | อาจารย์                                    |
| 3. นายแพทย์ธนู ตั้งศรีเจริญ     | อาจารย์                                    |
| 4. แพทย์หญิงกานต์จิรา ทิตยส์แสง | อาจารย์                                    |
| 5. นางสาวปารดา เครืออรุณรัตน์   | เจ้าหน้าที่บริหารงานทั่วไป                 |

เริ่มประชุมเวลา 09.30 น.

## ระเบียบวาระที่ 1 เรื่องแจ้งเพื่อทราบ

### ระเบียบวาระที่ 1.1 ประธานแจ้งที่ประชุมทราบ

#### 1.1.1 แจ้งเบื้องต้น เรื่อง การเปลี่ยนแปลงตำแหน่งผู้บริหาร คณะแพทยศาสตร์ มหาวิทยาลัยพะเยา

นายศรัณยู พิชัยยา รักษาการหัวหน้าสำนักงาน แจ้งต่อที่ประชุมฝ่ายบริหาร คณะแพทยศาสตร์ เรื่อง การเปลี่ยนแปลงตำแหน่งผู้บริหาร คณะแพทยศาสตร์ มหาวิทยาลัยพะเยา นายแพทย์วสุชล ชัยชาญ รองคณบดีฝ่ายบริหาร ลาออกจากตำแหน่งรองคณบดีฝ่ายบริหาร เนื่องจากต้องไปศึกษาต่อ โดยการเปลี่ยนแปลงตำแหน่งของผู้บริหาร คณะแพทย์ฯ มีผลตั้งแต่วันที่ 1 มีนาคม 2565 ดังต่อไปนี้

1. ตำแหน่งรองคณบดีฝ่ายบริหาร จากเดิม นายแพทย์วสุชล ชัยชาญ เปลี่ยนเป็น แพทย์หญิงกิตติยา ไทธวัช
2. ตำแหน่งรองคณบดีฝ่ายวิชาการ จากเดิม นายแพทย์สรวิศ บุญญฐิติ เปลี่ยนเป็น แพทย์หญิงสรวิศดี เถลิงศก
3. ตำแหน่งรองคณบดีฝ่ายวิจัยและบริการวิชาการ จากเดิม แพทย์หญิงลภัสภรณ์ ยะปะนัน เปลี่ยนเป็น แพทย์หญิงเพ็ญนิภา นภีรงค์
4. ตำแหน่งผู้ช่วยคณบดีฝ่ายนโยบายและพัฒนาคุณภาพองค์กร จากเดิม อาจารย์ชวลวัชร ชัยชาญ เปลี่ยนเป็น นายแพทย์สุทธิวัฒน์ เจียมตระกูล
5. ตำแหน่งผู้ช่วยคณบดีฝ่ายแพทยศาสตรศึกษา จากเดิม แพทย์หญิงเพ็ญนิภา นภีรงค์ เปลี่ยนเป็น นายแพทย์วัชรเรศร พันธุ์พัฒน์กุล
6. ตำแหน่งผู้ช่วยคณบดีฝ่ายวิจัย วิเทศสัมพันธ์และกิจการนิสิต เป็นนายแพทย์ วรวิญญู เห่งยมไพศาล ตามเดิม

มติที่ประชุม : รับทราบ

### ระเบียบวาระที่ 1.2 ฝ่ายเลขานุการแจ้งให้ที่ประชุมทราบ

1.2.1 แจ้งกำหนดการประชุมคณะกรรมการดำเนินงานเกณฑ์คุณภาพ การศึกษาเพื่อการดำเนินการที่เป็นเลิศ (EdPEX) คณะแพทยศาสตร์ มหาวิทยาลัยพะเยา ครั้งที่ 1/2565 ในวันอังคาร ที่ 8 กุมภาพันธ์ 2565 เวลา 09.30 – 12.00 น. ณ ห้องประชุมศาสตราจารย์ พิเศษ ดร.มณฑล สงวนเสริมศรี ชั้น 2 โรงพยาบาลมหาวิทยาลัยพะเยา

นางสาวปิยะฉัตร พิชัยยา เจ้าหน้าที่บริหารงานทั่วไป แจ้งต่อที่ประชุมฝ่ายบริหาร คณะแพทยศาสตร์ เรื่อง กำหนดการประชุมคณะกรรมการดำเนินงานเกณฑ์คุณภาพการศึกษาเพื่อการดำเนินการที่เป็นเลิศ (EdPEX) คณะแพทยศาสตร์ มหาวิทยาลัยพะเยา ครั้งที่ 1/2565 ในวันอังคาร ที่ 8 กุมภาพันธ์ 2565 เวลา 09.30 – 12.00 น. ณ ห้องประชุมศาสตราจารย์พิเศษ ดร.มณฑล สงวนเสริมศรี ชั้น 2 โรงพยาบาลมหาวิทยาลัยพะเยา

**มติที่ประชุม :** รับทราบ

## **ระเบียบวาระที่ 1.3 งานบุคลากร (HR) แจ้งให้ที่ประชุมทราบ**

### **1.3.1 รายงานผลการดำเนินงานบุคลากรประจำเดือน**

นายพิทักษ์ ตันนันทา รักษาการหัวหน้างานบริหารทั่วไป รายงานผลการดำเนินงานบุคลากรประจำเดือนต่อที่ประชุมฝ่ายบริหาร คณะแพทยศาสตร์ สรุปลงานบุคคลประจำเดือน ณ วันที่ 1 กุมภาพันธ์ 2565 (เอกสารแนบประกอบวาระที่ 1.3.1) ดังต่อไปนี้

1. จำนวนอัตรากำลังปัจจุบัน มีทั้งหมด 76 คน แบ่งเป็น สายวิชาการ 37 คน รับอาจารย์สาขาปฏิบัติการฉุกเฉินการแพทย์ 1 อัตราและสายสนับสนุน 39 คน

#### **1.1 บุคลากรสายวิชาการ แยกได้ 2 ประเภท ดังนี้**

1. พนักงานมหาวิทยาลัยสายวิชาการ จำนวน 36 คน
2. ผู้ทรงคุณวุฒิ จำนวน 1 คน

บุคลากรสายวิชาการ ที่ปฏิบัติงาน จำนวน 28 คน และลาศึกษาต่อ จำนวน 9 คน

#### **1.2 บุคลากรสายสนับสนุน แยกได้ 3 ประเภท ดังนี้**

1. พนักงานมหาวิทยาลัยสายสนับสนุน จำนวน 30 คน
2. ลูกจ้างมหาวิทยาลัย
3. ลูกจ้างคณะแพทยศาสตร์

บุคลากรสายสนับสนุน ที่ปฏิบัติงาน จำนวน 31 คน และลาศึกษาต่อ จำนวน 8 คน

2. อัตราคงเหลือ สำนักงานคณะแพทยศาสตร์ ในเดือนกุมภาพันธ์ 2565 คณะแพทยศาสตร์ มหาวิทยาลัย มีอัตราคงเหลือ จำนวนทั้งสิ้น 22 อัตรา แบ่งเป็นดังนี้

#### **2.1 อัตรานักงานมหาวิทยาลัย สายวิชาการ จำนวน 5 อัตรา**

- หลักสูตรแพทยศาสตรบัณฑิต 3 อัตรา
- หลักสูตรวิทยาศาสตรบัณฑิต สาขาวิชาปฏิบัติการฉุกเฉินการแพทย์ 2 อัตรา

2.2 อัตราพนักงานมหาวิทยาลัย สายสนับสนุน จำนวน 13 อัตรา

- อัตราพนักงานสายสนับสนุน ปีงบประมาณ 2564 จำนวน 3 อัตรา
- อัตราพนักงานสายสนับสนุน ปีงบประมาณ 2565 จำนวน 10 อัตรา

2.3 อัตราลูกจ้างคณะแพทยศาสตร์ ปีงบประมาณ 2565 จำนวน 8 อัตรา

(เงินประมาณเบิกจ่ายจาก Cpird)

3. รายงานความก้าวหน้าในหารสรรหาบุคลากร

3.1 อัตราพนักงานสายวิชาการ จำนวน 5 อัตรา โดยแบ่งเป็น 2 หลักสูตรดังนี้

- หลักสูตรแพทยศาสตรบัณฑิต 3 อัตรา ปัจจุบัน อยู่ในช่วงประกาศรับสมัคร จำนวน 2 อัตรา และอยู่ในขั้นตอนขออนุมัติอัตรากำลังทดแทน จำนวน 1 อัตรา (แพทย์หญิงดิษฎาณิณพ์ ทวีธนต์สิทธิ์)

- หลักสูตรวิทยาศาสตร์บัณฑิต สาขาวิชาปฏิบัติการฉุกเฉินการแพทย์ 2 อัตรา อยู่ในช่วงประกาศรับสมัคร

4. อัตราพนักงานสายสนับสนุน จำนวน 13 อัตรา โดยแบ่งเป็น 2 ปีงบประมาณ ดังนี้

- อัตรากำลังที่ได้รับในปีงบประมาณ 2564 คงเหลือ 3 อัตรา ปัจจุบันอยู่ในขั้นตอนจัดทำประกาศใหม่

- อัตรากำลังที่ได้รับในปีงบประมาณ 2565 คงเหลือ 10 อัตรา แบ่งเป็น รอสัมภาษณ์ 5 รายชื่อ และอยู่ในช่วงประกาศรับสมัครเพิ่มเติม (หมดเขต 24 ก.พ. 2565)

5. อัตราลูกจ้างคณะแพทยศาสตร์สายสนับสนุน จำนวน 7 อัตรา ซึ่งปัจจุบันอยู่ในขั้นตอนตรวจสอบร่างประกาศรับสมัคร โดยจะรับสมัครในตำแหน่งดังนี้

1. ตำแหน่งบุคลากร
2. ตำแหน่งนักวิชาการเงินและบัญชี
3. ตำแหน่งนโยบายและแผน
4. ตำแหน่งนักวิชาการพัสดุ
5. ตำแหน่งนักวิชาการศึกษา
6. ตำแหน่งนักวิชาการคอมพิวเตอร์
7. ตำแหน่งนักจิตวิทยา

6. ข้อมูลสรรหา ปัจจุบัน สำนักงานคณะแพทยศาสตร์ ได้ดำเนินการรับสมัครบุคลากรสายสนับสนุน ตำแหน่งนายแพทย์ (นักศึกษาแพทย์ผู้ทำสัญญาชดใช้ทุน) โดยอยู่ในระหว่างสัมภาษณ์กลับทางมหาวิทยาลัย จำนวน 5 ราย

7. จำนวนบุคลากรที่ลาศึกษาต่อ ซึ่งงานบุคลากร ได้ทำการรวบรวมจำนวนบุคลากรที่ยังคงสถานะลาศึกษาต่อทั้งสายวิชาการ และสายสนับสนุน รวมทั้งสิ้น 17 คน

1. บุคลากรสายวิชาการ ที่ยังคงสถานะลาศึกษาต่อ มีจำนวนทั้งสิ้น 9 คน

2. บุคลากรสายสนับสนุน ที่ยังคงสถานะลาศึกษาต่อ มีจำนวนทั้งสิ้น 8 คน

8. จำนวนบุคลากรที่ลาศึกษาต่อทั้งสายวิชาการ และสายสนับสนุน จะกลับเข้าปฏิบัติงานในปีงบประมาณ 2565 มีจำนวนทั้งสิ้น 5 คน แบ่งเป็น

1. บุคลากรสายวิชาการ จำนวน 1 คน

2. บุคลากรสายสนับสนุน จำนวน 4 คน

มติที่ประชุม : รับทราบ

## ระเบียบวาระที่ 1.4 งานการเงิน แจ้งให้ที่ประชุมทราบ

### 1.4.1 รายงานงบประมาณคงเหลือประจำเดือน

รายงานการใช้จ่าย และรายงานงบประมาณคงเหลือ งบประมาณรายจ่าย คณะแพทยศาสตร์ ปีงบประมาณ พ.ศ. 2565 ประจำเดือนมกราคม 2565 (เอกสารแนบประกอบวาระที่ 1.4.1)

นางสาวชลิตา ยงยิ่ง นักวิชาการเงินและบัญชี รายงานความคืบหน้างบประมาณ คณะแพทยศาสตร์ เดือนมกราคม 2565 ประจำปีงบประมาณ 2565 ทางคณะฯ ได้รับเงินจัดสรรงบประมาณรายจ่ายจากมหาวิทยาลัยพะเยา เพื่อเป็นค่าใช้จ่ายในการบริหารจัดการภายในคณะฯ โดยรับจัดสรรงบประมาณรายได้ จำนวนทั้งสิ้น 2,503,920 บาท รับโอนเงินอุดหนุนโครงการผลิตพยาบาลเพิ่ม จำนวนทั้งสิ้น 169,292 บาท รวมทั้งสิ้นจำนวน 2,673,212 บาท

รายงานการใช้จ่ายงบประมาณคณะแพทยศาสตร์ประจำเดือนมกราคม 2565 ปีงบประมาณ 2565 งบประมาณที่ใช้ไป มูลค่าใบสั่งซื้อ (ผูกพัน) เป็นจำนวน 410,580.02 บาท ใช้ไปเป็นจำนวนเงิน 626,838.68 บาท ดังต่อไปนี้

- ค่าสาธารณูปโภค	-	บาท
- ค่าตอบแทน	290,572	บาท
- ค่าใช้สอย	192,616.68	บาท
- ค่าวัสดุ	-	บาท
- อุดหนุนการจัดการศึกษา	143,650	บาท
รวม	626,838.68	บาท

สรุปงบประมาณคงเหลือ ณ วันที่ 1 กุมภาพันธ์ 2565 รวมเป็นจำนวนเงินทั้งสิ้น 1,635,793.30 บาท

## 2. งบประมาณคงเหลือคณะแพทยศาสตร์ (CPIRD) เดือนมกราคม 2565

นางสาวชลิตา ยงยิ่ง นักวิชาการเงินและบัญชี รายงานการใช้จ่าย และงบประมาณคงเหลือเงินรับฝาก - โครงการผลิตแพทย์เพิ่มเพื่อชาวชนบท ปีงบประมาณ 2565 ประจำเดือนมกราคม 2565 ได้รับจัดสรรเงินงบประมาณโครงการผลิตแพทย์เพิ่มเพื่อชาวชนบท เพื่อเป็นค่าใช้จ่ายในการจัดการเรียนการสอนนักศึกษาแพทย์รายละ 300,000 บาท ต่อคนต่อปี งบประมาณคงเหลือยกมา ณ วันที่ 1 ตุลาคม 2564 เป็นจำนวนทั้งสิ้น 39,873,189.85 บาท และรับจัดสรรปีการศึกษา 2564 รอบที่ 1 จำนวนเงิน 7,884,388.23 บาท รวมงบประมาณทั้งสิ้น 47,757,578.08 บาท (เอกสารแนบประกอบวาระที่ 1.4.1)

รายงานการใช้จ่าย และรายงานงบประมาณคงเหลือ เงินรับฝาก-โครงการผลิตแพทย์เพิ่มเพื่อชาวชนบท ปีงบประมาณ 2565 ประจำเดือนมกราคม 2565 งบประมาณใช้ไป เป็นจำนวน 2,397,107.44 บาท มูลค่าใบสั่งซื้อ เป็นจำนวน 3,127,646 บาท

สรุปงบประมาณคงเหลือ ณ วันที่ 1 กุมภาพันธ์ 2565 ดังต่อไปนี้

- ค่าจ้างบุคลากร	442,960	บาท
- ค่าตอบแทน	25,500	บาท
- ค่าใช้สอย	710,429.44	บาท
- ค่าวัสดุ	-	บาท
- ค่าสาธารณูปโภค	2,822	บาท
- ค่าครุภัณฑ์	518,956	บาท
- อุดหนุนการจัดการศึกษา	696,440	บาท
- ปีการศึกษา 2564/1 อื่น ๆ	-	บาท
รวม	2,397,107.44	บาท

มติที่ประชุม : รับทราบ

## ระเบียบวาระที่ 1.5 งานเทคโนโลยีและสารสนเทศแจ้งให้ที่ประชุมทราบ

### 1.5.1 รายงานผลการดำเนินงานเทคโนโลยีและสารสนเทศประจำเดือน

นางสาวชไมพร ไหมไชยา งานเทคโนโลยีและสารสนเทศ รายงานผลการดำเนินงานเทคโนโลยีและสารสนเทศประจำเดือนต่อที่ประชุมฝ่ายบริหาร คณะแพทยศาสตร์ (เอกสารแนบประกอบวาระที่ 1.5.1) มีดังต่อไปนี้

#### 1. การจัดซื้อครุภัณฑ์ ปีงบประมาณ 2565

1.1ฐานข้อมูล Access Medicine ปัจจุบันอยู่ในขั้นตอน เริ่มทำเอกสารประมาณเดือนเมษายน 2565

1.2 ฐานข้อมูล Osmosis ปัจจุบันอยู่ในขั้นตอน รอประกาศแผนจัดซื้อจัดจ้าง

- 1.3 จัดซื้อแพลตฟอร์ม folio ปัจจุบันอยู่ในขั้นตอน รอประกาศแผนจัดซื้อจัดจ้าง
- 1.4 จัดจ้างทำ VDO คณะ ฯ ปัจจุบันอยู่ในขั้นตอน แก้ไขใบส่งของ
- 1.5 จัดซื้อแบตเตอรี่ UPS ปัจจุบันอยู่ในขั้นตอน ดำเนินการแล้วเสร็จ
- 1.6 จัดจ้างซ่อมโน้ตบุ๊ก(เปลี่ยนคีย์บอร์ด) ปัจจุบันอยู่ในขั้นตอน ดำเนินการแล้วเสร็จ
- 1.7 จัดซื้อกล่องอัครวีดีโอ ปัจจุบันอยู่ในขั้นตอน ติดต่อบริษัทเพื่อเซ็นใบสั่งซื้อ

2. จัดหมายข่าว คณะแพทยศาสตร์ มหาวิทยาลัยพะเยา ปีที่ 1 ฉบับที่ 1 เดือน มกราคม 2565 เนื้อหาในจดหมายข่าว เกี่ยวกับกิจกรรมต่าง ๆ ที่จัดขึ้นในเดือนนั้น ๆ

**มติที่ประชุม :** รับทราบ

**ระเบียบวาระที่ 2 เรื่อง เพื่อพิจารณารับรองรายงานการประชุม**

**ระเบียบวาระที่ 2.1 พิจารณารับรองรายงานการประชุมฝ่ายบริหาร สำนักงาน**

**คณะแพทยศาสตร์ ครั้งที่ 1/2565 เมื่อวันที่ 25 มกราคม 2565**

ตามที่ฝ่ายบริหาร ได้มีการประชุมฝ่ายบริหาร สำนักงานคณะแพทยศาสตร์ 3/2564 เมื่อวันที่อังคารที่ 25 มกราคม 2565 เวลา 13.00 เป็นต้นไป ณ ห้องประชุมรวงผึ้ง ชั้น 2 โรงพยาบาล มหาวิทยาลัยพะเยา

**มติที่ประชุม :** รับรองรายงานการประชุม โดยไม่มีการแก้ไข

**ระเบียบวาระที่ 3 เรื่องสืบเนื่อง**

ไม่มี

**ระเบียบวาระที่ 4 เรื่อง เสนอเพื่อพิจารณา**

ไม่มี

**ระเบียบวาระที่ 5 เรื่อง อื่นๆ**

ไม่มี

ประธานที่ประชุมนัดประชุมครั้งต่อไปในวันพุธที่ 9 มีนาคม 2565 เวลา 09.00 น.  
เป็นต้นไป ณ ห้องประชุมชมพูนุททิพย์ ชั้น 2 โรงพยาบาลมหาวิทยาลัยพะเยา ต่อจากนั้นประธานได้  
กล่าวขอบคุณกรรมการที่เข้าประชุมและกล่าวปิดประชุม

ปิดการประชุม เวลา 11.30 น.

(นางสาวปิยะฉัตร พิชัยยา)

ผู้บันทึกการประชุม

(นายศรัณยู พิชัยยา)

ผู้ตรวจสอบรายงานการประชุม

### เอกสารประกอบวาระการประชุม ที่ 1.3.1

รายงานผลการดำเนินงานบุคลากร  
สำนักงานคณะแพทยศาสตร์  
ข้อมูล ณ วันที่ 1 กุมภาพันธ์ 2565

1

BOTANICAL UNIVERSITY  
COMPREHENSIVE



## จำนวนอัตรากำลังบุคลากร สำนักงานคณะแพทยศาสตร์

2

## สรุปอัตรากำลังบุคลากร สำนักงานคณะแพทยศาสตร์

ในเดือนกุมภาพันธ์ 2565 คณะแพทยศาสตร์  
มหาวิทยาลัยพะเยา มีอัตรากำลัง จำนวนทั้งสิ้น 76 คน แบ่งเป็น  
บุคลากรสายวิชาการ 37 คน บุคลากรสายบริการ 39 คน

ประเภทบุคลากร	จำนวน	ร้อยละ
	คน	
สายวิชาการ	37	48.68%
สายสนับสนุน	39	51.32%
รวม	76	100%

3

# สรุปอัตรากำลังบุคลากร

## สำนักงานคณะแพทยศาสตร์

- แผนภูมิแสดงส่วนบุคลากรสายวิชาการและสายสนับสนุน รวมจำนวนทั้งสิ้น 76 คน

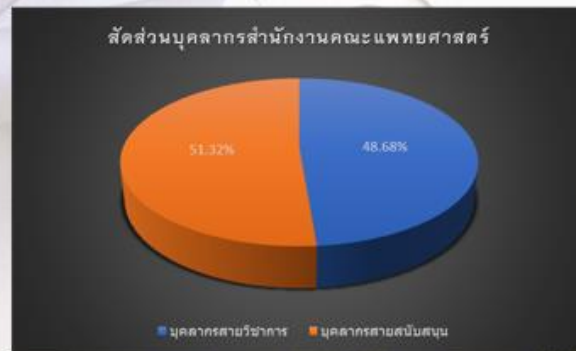

4

## บุคลากรสายวิชาการ

โดยสามารถจำแนกบุคลากรสายวิชาการ เป็น 2 ประเภท ดังนี้

1. พนักงานมหาวิทยาลัยสายวิชาการ
2. ผู้ทรงคุณวุฒิ

5

## บุคลากรสายวิชาการ

- แผนภูมิแสดงจำนวนบุคลากรสายวิชาการ ที่ปฏิบัติงาน และลาศึกษาต่อ

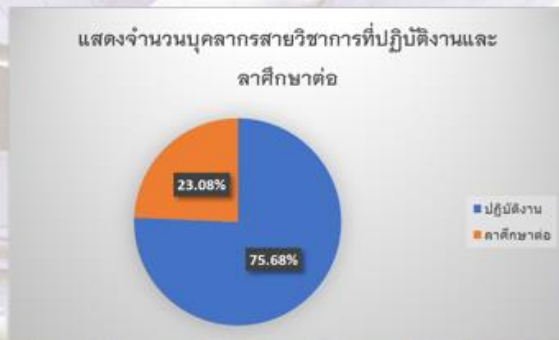

บุคลากรสายวิชาการ	จำนวน	ร้อยละ
	คน	
ปฏิบัติงาน	28	75.68%
ศึกษาต่อ	9	23.08%
<b>รวม</b>	<b>37</b>	<b>100%</b>



## บุคลากรสายวิชาการ

- แผนภูมิแสดงจำนวนบุคลากรสายวิชาการ จำแนกตามประเภทของพนักงาน



6

## บุคลากรสายสนับสนุน

โดยสามารถจำแนกบุคลากรสายสนับสนุน เป็น 3 ประเภท ดังนี้

1. พนักงานมหาวิทยาลัยสายสนับสนุน
2. ลูกจ้างมหาวิทยาลัย
3. ลูกจ้างคณะแพทยศาสตร์

8

## กลุ่มสายงานบุคลากรสายสนับสนุน

โดยสามารถแบ่งกลุ่มสายงานบุคลากรสายสนับสนุน เป็น 2 กลุ่ม ดังนี้

1. กลุ่มสนับสนุนวิชาการ ประกอบไปด้วย นักวิชาการศึกษา นักวิชาการคอมพิวเตอร์ นักวิทยาศาสตร์ นักวิชาการเงินและบัญชี นักวิเคราะห์นโยบายและแผน นักวิชาการพัสดุ เจ้าหน้าที่บริหารงานทั่วไป บุคลากร นักวิจัย พนักงานขับรถยนต์ เป็นต้น
2. กลุ่มวิชาชีพ ประกอบไปด้วย นายแพทย์ พยาบาล เป็นต้น

9

สรุปอัตรากำลังคณะแพทยศาสตร์ สายสนับสนุน แบบแยกประเภท

ตำแหน่ง	ประเภทพนักงาน	จำนวน	ลาศึกษาต่อ	ปฏิบัติงานจริง	รวม
เจ้าหน้าที่บริหารงานทั่วไป	พนักงานมหาวิทยาลัย	1	0	1	4
	ลูกจ้างคณะแพทยศาสตร์	3	0	3	
นักวิชาการศึกษา	พนักงานมหาวิทยาลัย	6	0	6	9
	ลูกจ้างมหาวิทยาลัย	1	0	1	
	ลูกจ้างมหาวิทยาลัย	2	0	2	
นักวิทยาศาสตร์	พนักงานมหาวิทยาลัย	1	0	1	2
	ลูกจ้างมหาวิทยาลัย	1	0	1	
นักวิเคราะห์นโยบายและแผน	พนักงานมหาวิทยาลัย	1	0	1	1
นักวิชาการคอมพิวเตอร์	พนักงานมหาวิทยาลัย	1	0	1	1
บุคลากร	พนักงานมหาวิทยาลัย	1	0	1	1
นักวิชาการเงินและบัญชี	พนักงานมหาวิทยาลัย	1	0	1	1
พยาบาล	พนักงานมหาวิทยาลัย	1	0	1	1
นายแพทย์	พนักงานมหาวิทยาลัย	17	8	9	9
นักวิจัย	ลูกจ้างคณะแพทยศาสตร์	1	0	1	1
พนักงานขับรถยนต์	ลูกจ้างคณะแพทยศาสตร์	1	0	1	1
<b>รวม</b>		<b>39</b>	<b>8</b>	<b>31</b>	

10

## บุคลากรสายสนับสนุน

- แผนภูมิแสดงจำนวนบุคลากรสายสนับสนุน จำแนกตามประเภทของพนักงาน

อัตราบุคลากรสายสนับสนุน จำนวน 39 คน

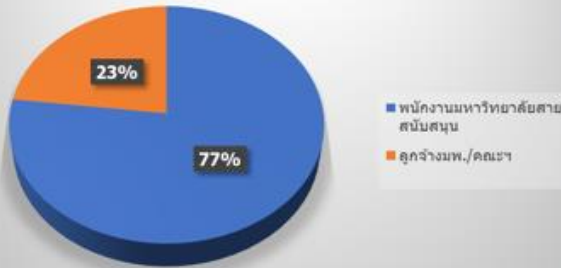

ประเภทบุคลากร	จำนวน	ร้อยละ
	คน	
พนักงานมหาวิทยาลัยสายสนับสนุน	30	76.92%
ลูกจ้างพ./ลูกจ้างคนเช่า	9	23.08%
<b>รวม</b>	<b>39</b>	<b>100%</b>

11

## บุคลากรสายสนับสนุน

- แผนภูมิแสดงจำนวนบุคลากรสายสนับสนุน ที่ปฏิบัติงาน และลาศึกษาต่อ

แสดงจำนวนบุคลากรสายสนับสนุน ที่ปฏิบัติงานและลาศึกษาต่อ

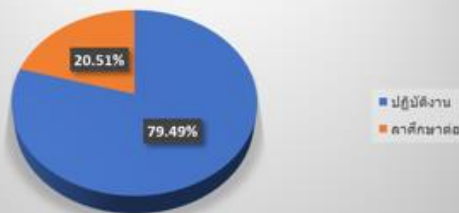

บุคลากรสายสนับสนุน	จำนวน	ร้อยละ
	คน	
ปฏิบัติงาน	31	79.49%
ศึกษาต่อ	8	20.51%
<b>รวม</b>	<b>39</b>	<b>100%</b>

12

## อัตรากำลังคงเหลือ สำนักงานคณะแพทยศาสตร์

13

## สรุปอัตรากำลังคงเหลือ สำนักงานคณะแพทยศาสตร์

ในเดือนกุมภาพันธ์ 2565 คณะแพทยศาสตร์ มหาวิทยาลัยพะเยา มีอัตรากำลังคงเหลือ จำนวนทั้งสิ้น 22 อัตรา แบ่งเป็นดังนี้

1. อัตรานักงานมหาวิทยาลัย สายวิชาการ จำนวน 5 อัตรา (หลักสูตรแพทยศาสตรบัณฑิต 3 อัตรา หลักสูตรวิทยาศาสตรบัณฑิต สาขาวิชาปฏิบัติการฉุกเฉินการแพทย์ 2 อัตรา)
2. อัตรานักงานมหาวิทยาลัย สายสนับสนุน จำนวน 13 อัตรา (อัตรานักงานสายสนับสนุน ปีงบประมาณ 2564 จำนวน 3 อัตรา และ อัตรานักงานสายสนับสนุน ปีงบประมาณ 2565 จำนวน 10 อัตรา)
3. อัตราลูกจ้างคณะแพทยศาสตร์ ปีงบประมาณ 2565 จำนวน 7 อัตรา (เงินประมาณเบิกจ่ายจาก Cpird)

14

## รายงานความก้าวหน้าในการสรรหา บุคลากร

15

## อัตราพนักงานสายวิชาการ

อัตราพนักงานมหาวิทยาลัยสายวิชาการ จำนวน 5 อัตรา โดยแบ่งเป็น  
2 หลักสูตรดังนี้

1. หลักสูตรแพทยศาสตรบัณฑิต 3 อัตรา ปัจจุบัน อยู่ในช่วงประกาศ  
รับสมัคร จำนวน 2 อัตรา และอยู่ในขั้นตอนขออนุมัติอัตรากำลังทดแทน  
จำนวน 1 อัตรา (แพทย์หญิงศิษญาณีณัฒน์ ทวีรัตนตลิตี)
2. หลักสูตรวิทยาศาสตร์บัณฑิต สาขาวิชาปฏิบัติการฉุกเฉิน  
การแพทย์ 2 อัตรา ปัจจุบัน อยู่ในช่วงประกาศรับสมัคร

16



## อัตราพนักงานสายสนับสนุน

อัตราพนักงานมหาวิทยาลัยสายสนับสนุน จำนวน 13 อัตรา โดยแบ่งเป็น 2 ปีงบประมาณดังนี้

1. อัตรากำลังที่ได้รับในปีงบประมาณ 2564 คงเหลือ 3 อัตรา ปัจจุบันอยู่ในขั้นตอนจัดทำประกาศใหม่
2. อัตรากำลังที่ได้รับในปีงบประมาณ 2565 คงเหลือ 10 อัตรา แบ่งเป็น รอสอบสัมภาษณ์ 5 รายชื่อ และอยู่ในช่วงประกาศรับสมัคร เพิ่มเติม (หมดเขต 24 ก.พ. 65)

17

## อัตรลูกจ้างคณะแพทยศาสตร์สายสนับสนุน

อัตรลูกจ้างคณะแพทยศาสตร์สายสนับสนุน จำนวน 7 อัตรา โดยจะรับสมัครในตำแหน่งดังนี้ ซึ่งปัจจุบันอยู่ในขั้นตอนตรวจสอบร่างประกาศรับสมัคร

1. ตำแหน่งบุคลากร
2. ตำแหน่งนักวิชาการเงินและบัญชี
3. ตำแหน่งนโยบายและแผน
4. ตำแหน่งนักวิชาการพัสดุ
5. ตำแหน่งนักวิชาการศึกษา
6. ตำแหน่งนักวิชาการคอมพิวเตอร์
7. ตำแหน่งนักจิตวิทยา

18

## ข้อมูลการสรรหา

ปัจจุบัน สำนักงานคณะแพทยศาสตร์ ได้ดำเนินการรับสมัคร บุคลากรสายวิชาการและสายสนับสนุน โดยอยู่ในระหว่างสอบสัมภาษณ์ กลับทางมหาวิทยาลัย ดังนี้

1. บุคลากรสายสนับสนุน ตำแหน่งนายแพทย์ (นักศึกษาแพทย์ ผู้ทำสัญญาชดใช้ทุน) จำนวน 5 ราย

19

## อัตราการลาออก

20

## สรุปอัตรากำลังคนเหลือ สำนักงานคณะแพทยศาสตร์

อัตราการลาออกบุคลากร จำแนกตามสายงาน



21

## ปัจจัยและสาเหตุการลาออกของพนักงาน

งานบุคลากรได้ทำการสรุปปัจจัยและสาเหตุการลาออกของพนักงานในช่วง 2 ปี ที่ผ่านมา 3 อันดับดังนี้

1. หหมดสัญญาจ้าง
2. ต้องการศึกษาต่อในทันที
3. กลับไปทำงาน ณ ภูมิลำเนาเดิม

22

## สถิติการลาศึกษาต่อ

23

## จำนวนบุคลากรที่ลาศึกษาต่อ

งานบุคลากร ได้ทำการรวบรวมจำนวนบุคลากรที่ยังคงสถานะลาศึกษาต่อทั้งสายวิชาการ และสายสนับสนุน รวมทั้งสิ้น 17 คน

1. บุคลากรสายวิชาการ ที่ยังคงสถานะลาศึกษาต่อ มีจำนวนทั้งสิ้น 9 คน
2. บุคลากรสายสนับสนุน ที่ยังคงสถานะลาศึกษาต่อ มีจำนวนทั้งสิ้น 8 คน

24

## แผนภูมิแสดงสัดส่วนการลาศึกษาต่อ ข้อมูลวันที่ 1 ก.พ. 2565

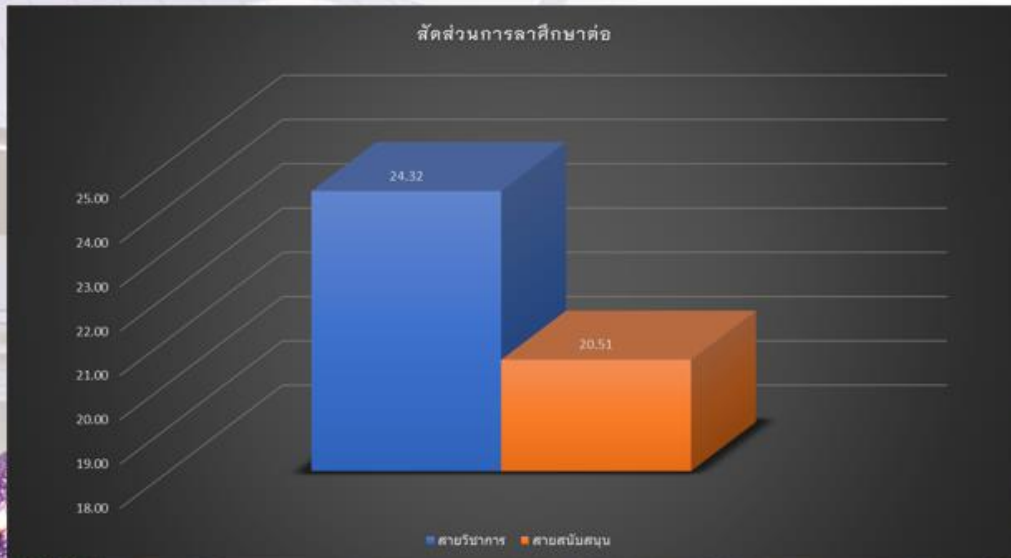

25

## จำนวนบุคลากรที่จะกลับเข้าปฏิบัติงาน ในปีงบประมาณ 2565

บุคลากรที่ลาศึกษาต่อทั้งสายวิชาการ และสายสนับสนุน จะกลับ  
เข้าปฏิบัติงานในปีงบประมาณ 2565 มีจำนวนรวมทั้งสิ้น 5 คน แบ่งเป็น

1. บุคลากรสายวิชาการ จำนวน 1 คน
2. บุคลากรสายสนับสนุน จำนวน 4 คน

26

Click to add text

ขอบคุณครับ

เอกสารแนบประกอบวาระที่ 1.4.1



## บันทึกข้อความ

หน่วยงาน คณะแพทยศาสตร์ งานการเงินและบัญชี โทร 7020 โทรสาร 0 5446 6759

ที่ อว 7332.01 / ๑๗๐๕

วันที่ ๔ กุมภาพันธ์ 2565

เรื่อง ขอรายงานการใช้จ่าย และรายงานงบประมาณคงเหลือ งบประมาณรายได้  
คณะแพทยศาสตร์ ปีงบประมาณ พ.ศ. 2565 ประจำเดือน มกราคม 2565

เรียน คณบดีคณะแพทยศาสตร์

ตามที่ คณะแพทยศาสตร์ได้รับจัดสรรเงินงบประมาณรายจ่าย ประจำปีงบประมาณ  
2565 เพื่อเป็นค่าใช้จ่ายในการบริหารจัดการภายในคณะแพทยศาสตร์ ดังนี้

รับจัดสรรงบประมาณรายได้ จำนวนเงิน 2,503,920.00 บาท

รับโอนเงินอุดหนุนโครงการผลิตพยาบาลเพิ่ม จำนวนเงิน 169,292.00 บาท

**รวมเป็นจำนวนเงินทั้งสิ้น 2,673,212.00 บาท (สองล้านหกแสนเจ็ดหมื่นสามพัน  
สองร้อยสิบสองบาทถ้วน)**

ส่วนงานการเงินและบัญชี ขอรายงานการใช้จ่ายงบประมาณรายได้คณะแพทยศาสตร์  
ประจำเดือนมกราคม 2565 งบประมาณ 2565 มูลค่าใบสั่งซื้อ (ผูกพัน) จำนวนเงิน 410,580.02 บาท  
(สี่แสนหนึ่งหมื่นห้าร้อยแปดสิบบาทสองสตางค์) ใช้ไป จำนวนเงิน 626,838.68 บาท (หกแสน  
สองหมื่นหกพันแปดร้อยสามสิบแปดบาทหกสิบแปดสตางค์) **สรุปงบประมาณคงเหลือ ณ วันที่ 1  
กุมภาพันธ์ 2565 รวมเป็นจำนวนเงินทั้งสิ้น 1,635,793.30 บาท (หนึ่งล้านหกแสนสามหมื่น  
ห้าพันเจ็ดร้อยเก้าสิบสามบาทสามสิบสตางค์)** ตามเอกสารที่ได้แนบมาพร้อมนี้

จึงเรียนมาเพื่อโปรดทราบ จะขอบคุณยิ่ง

เรียน คณบดีคณะแพทยศาสตร์  
จึงเรียนมาเพื่อโปรดทราบ ค.ร.น.ค.น.น.

๑๑-  
4/2/65

๓/๒/๖๕

(นางสาวชลิตา ยงยิ่ง)  
นักวิชาการเงินและบัญชี

๙ ก.พ. ๖๕

นางสาวชลิตา ยงยิ่ง

๐๗ ก.พ. ๒๕๖๕

แบบรายงานการใช้จ่าย และรายงานงบประมาณคงเหลือ งบประมาณรายได้ประจำคณะแพทยศาสตร์ ปีงบประมาณ พ.ศ.2565

ประจำเดือนมกราคม 2565 ณ วันที่ 1 กุมภาพันธ์ 2565

ประเภทรายจ่าย	งบประมาณ ( 1 )	งบประมาณตั้งต้น ( 2 )	งบประมาณ โอนย้าย ( 3 )	ใบสั่งซื้อ ( 4 )	ใช้ไป ( 5 )	รวมใบสั่งซื้อและ ใช้ไป ( 6 = 4+5 )	งบประมาณคงเหลือ ( 7 = 1 - 6 )
ค่าสาธารณูปโภค	-	54,000.00	- 54,000.00	-	-	-	-
ค่าตอบแทน	601,000.00	667,000.00	- 66,000.00	13,980.00	290,572.00	304,552.00	296,448.00
ค่าใช้สอย	1,324,567.00	1,192,067.00	132,500.00	396,600.02	192,616.68	589,216.70	735,350.30
ค่าวัสดุ	90,853.00	90,853.00	-	-	-	-	90,853.00
อุดหนุนการจัดการศึกษา	656,792.00	500,000.00	156,792.00	-	143,650.00	143,650.00	513,142.00
<b>รวม</b>	<b>2,673,212.00</b>	<b>2,503,920.00</b>	<b>169,292.00</b>	<b>410,580.02</b>	<b>626,838.68</b>	<b>1,037,418.70</b>	<b>1,635,793.30</b>

ผู้รายงาน.....  
 (นางสาวชลิตา ยงยิ่ง)  
 นักวิชาการเงินและบัญชี  
 วันที่ 3 กุมภาพันธ์ 2565

ผู้ตรวจ.....  
 (นายแพทย์วสุธ ชัยชาญ)  
 รองคณบดีฝ่ายบริหาร  
 วันที่.....

ทราบ.....  
 (ศาสตราจารย์ นายแพทย์สุกิจ พันธุ์พิมานมาศ)  
 คณบดีคณะแพทยศาสตร์  
 วันที่ 07 ก.พ. 2565





รายงานการใช้ไปประจำเดือน มกราคม 2565 งบประมาณรายได้ ณวันที่ 1 กุมภาพันธ์ 2565

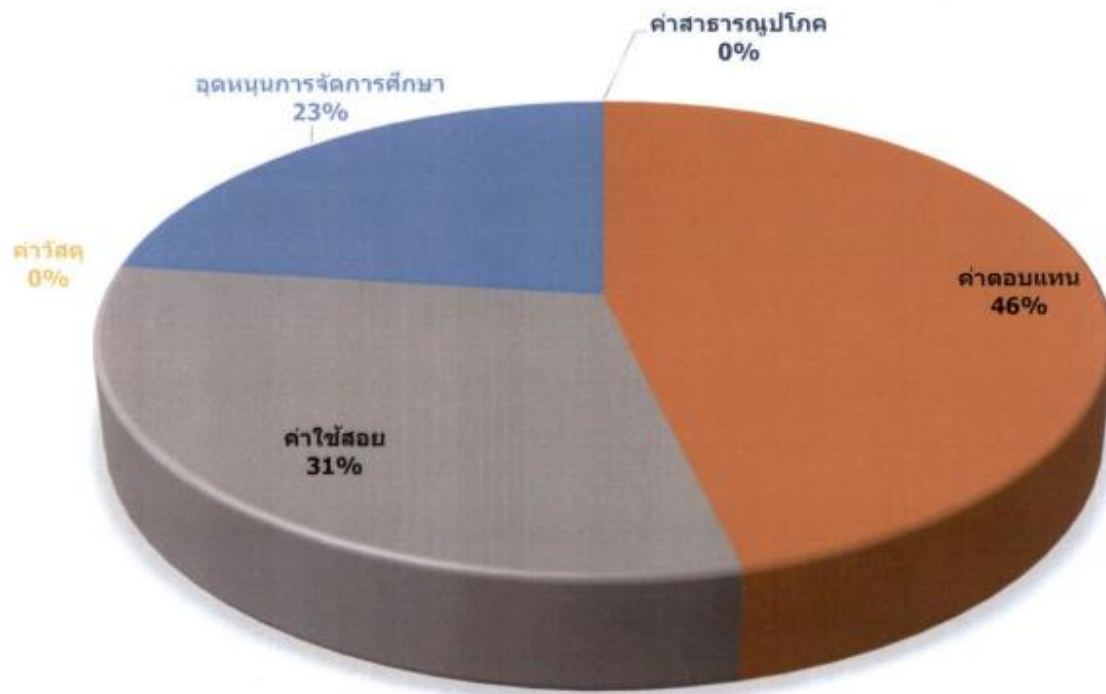



## บันทึกข้อความ

หน่วยงาน คณะแพทยศาสตร์ งานการเงินและบัญชี โทร 7020 โทรสาร 0 5446 6759

ที่ อว 7332.01 / 04106

วันที่ 1 กุมภาพันธ์ 2565

เรื่อง ขอรายงานการใช้จ่าย และรายงานงบประมาณคงเหลือ เงินรับฝาก -โครงการผลิตแพทย์  
เพื่อชาวชนบท ปีงบประมาณ พ.ศ. 2565 ประจำเดือนมกราคม 2565

เรียน คณบดีคณะแพทยศาสตร์

ตามที่ คณะแพทยศาสตร์ได้รับจัดสรรเงินงบประมาณโครงการผลิตแพทย์เพื่อ  
ชาวชนบท เพื่อเป็นค่าใช้จ่ายในการจัดการเรียนการสอนนักศึกษาแพทย์รายละ 300,000 บาท  
ต่อคนต่อปี งบประมาณคงเหลือยกมา ณ วันที่ 1 ตุลาคม 2564 เป็นเงินจำนวนทั้งสิ้น  
39,873,189.85 บาท (สามสิบล้านเก้าพันแปดแสนเจ็ดหมื่นสามพันหนึ่งร้อยแปดสิบล้านเก้าบาท  
แปดสิบล้านห้าสตางค์) และรับจัดสรรปีการศึกษา 2564 รอบที่ 1 จำนวนเงิน 7,884,388.23 บาท  
(เจ็ดล้านแปดแสนแปดหมื่นสี่พันสามร้อยแปดสิบบาทยี่สิบล้านสามสตางค์) รวมงบประมาณทั้งสิ้น  
47,757,578.08 บาท (สี่สิบล้านเจ็ดแสนห้าหมื่นเจ็ดพันห้าร้อยเจ็ดสิบบาทแปดสตางค์) นั้น

ส่วนงานการเงินและบัญชี ขอรายงานการใช้จ่าย และรายงานงบประมาณคงเหลือ  
เงินรับฝาก -โครงการผลิตแพทย์เพื่อชาวชนบท ปีงบประมาณ พ.ศ. 2565 ประจำเดือนมกราคม 2565  
งบประมาณใช้ไป จำนวนเงิน 2,397,107.44 บาท (สองล้านสามแสนเก้าหมื่นเจ็ดพันหนึ่งร้อย  
เจ็ดบาทสี่สิบล้านสี่สตางค์) มูลค่าใบสั่งซื้อ จำนวนเงิน 3,127,646 บาท (สามล้านหนึ่งแสน  
สองหมื่นเจ็ดพันหกร้อยสี่สิบบาทถ้วน) **สรุปงบประมาณคงเหลือ ณ วันที่ 1 กุมภาพันธ์ 2565  
รวมเป็นจำนวนเงินทั้งสิ้น 42,232,824.64 บาท (สี่สิบล้านสองแสนสามหมื่นสองพัน  
แปดร้อยยี่สิบบาทหกสิบล้านสี่สตางค์) เอกสารที่ได้แนบมาพร้อมนี้**

จึงเรียนมาเพื่อโปรดทราบ จะขอบคุณยิ่ง

เรียน คณบดีคณะแพทยศาสตร์  
สวเรียนมาเพื่อโปรดทราบ อ.รอนคนึง

4/2/65

9/2/65

9/2/65

(นางสาวชลิตา ยงยิ่ง)

นักวิชาการเงินและบัญชี

ทนายธรรมพ์  
ปวงวิมล ๑๖๖

# กว-65

07 ก.พ. 2565

แบบรายงานการใช้จ่าย และรายงานงบประมาณคงเหลือ เงินรับฝาก-โครงการผลิตแพทย์เพิ่มเพื่อชาวชนบท ปีงบประมาณ พ.ศ.2565

ประจำเดือน มกราคม 2565 ณ วันที่ 1 กุมภาพันธ์ 2565

ประเภทรายจ่าย	งบประมาณตั้งต้น	ปรับปรุง	งบประมาณ หลังปรับปรุง	ใบสั่งซื้อ	ใช้ไป	รวมใบสั่งซื้อและใช้ไป	งบประมาณคงเหลือ
ค่าจ้างบุคลากร		1,600,000.00	1,600,000.00		442,960.00	442,960.00	1,157,040.00
ค่าตอบแทน	430,000.00	0.00	430,000.00	46,640.00	25,500.00	72,140.00	357,860.00
ค่าใช้สอย	11,620,880.85	1,702,000.00	13,322,880.85	1,626,960.00	710,429.44	2,337,389.44	10,985,491.41
ค่าวัสดุ	1,193,309.00	0.00	1,193,309.00	-	-	-	1,193,309.00
ค่าสาธารณูปโภค	1,940,000.00	345,000.00	2,285,000.00		2,822.00	2,822.00	2,282,178.00
ครุภัณฑ์	15,939,000.00	3,647,000.00	12,292,000.00	761,165.00	518,956.00	1,280,121.00	11,011,879.00
อุดหนุนการจัดการศึกษา	8,750,000.00	0.00	8,750,000.00	692,881.00	696,440.00	1,389,321.00	7,360,679.00
ปีการศึกษา 2564/1 อื่นๆ	7,884,388.23		7,884,388.23		-	-	7,884,388.23
รวม	47,757,578.08	7,294,000.00	47,757,578.08	3,127,646.00	2,397,107.44	5,524,753.44	42,232,824.64

ผู้รายงาน.....

(นางสาวชลิตา ยงยิ่ง)

นักวิชาการเงินและบัญชี

วันที่..... 3 กุมภาพันธ์ 2565

ผู้ตรวจ.....

(นายแพทย์วสุล ชัยชาญ)

รองคณบดีฝ่ายบริหาร

วันที่.....

ทราบ.....

(ศาสตราจารย์ นายแพทย์สุกิจ พันธุ์พิมานมาศ)

คณบดีคณะแพทยศาสตร์

มหาวิทยาลัยสงขลานครินทร์

งบประมาณผลิตแพทย์เพื่อชาวชนบท ปีการศึกษา 2563 ณ วันที่ 1 กุมภาพันธ์ 2565

หน้า 1  
1/2/2022  
11:21:57

ปีงบประมาณ: 9000

รหัส: 10200600

ชื่อโครงการ

รวม: 90000

รหัสวิชา ( dydtsdtsah)

ปีงบประมาณ: 900000

ชื่อโครงการ: ผลิตแพทย์

ปีงบประมาณ

รวม

รวม

รวม

รวม

รวม

รวม

รวม

รวม

รวม

รวม

รวม

รวม

รวม

รวม

รวม

รวม

รวม

รวม

รวม

รวม

รวม

รวม

รวม

รวม

รวม

รวม

รวม

รวม

รวม

รวม

รวม

รวม

รวม

รวม

รวม

รวม

รวม

รวม

รวม

รวม

รวม

รวม

รวม

รวม

รวม

รวม

รวม

รวม

รวม

รวม

รวม

รวม

รวม

รวม

รวม

รวม

รวม

รวม

รวม

รวม

งบประมาณผลิตแพทย์เพื่อชาวชนบท ปีการศึกษา 2563 ณ วันที่ 1 กุมภาพันธ์ 2565

หน้า 1  
1/2/2022  
11:18:16

ปีงบประมาณ: 9000

รหัส: 10200600

ชื่อโครงการ

รวม: 90000

รหัสวิชา ( dydtsdtsah)

ปีงบประมาณ: 900000

ชื่อโครงการ: ผลิตแพทย์

ปีงบประมาณ

รวม

รวม

รวม

รวม

รวม

รวม

รวม

รวม

รวม

รวม

รวม

รวม

รวม

รวม

รวม

รวม

รวม

รวม

รวม

รวม

รวม

รวม

รวม

รวม

รวม

รวม

รวม

รวม

รวม

รวม

รวม

รวม

รวม

รวม

รวม

รวม

รวม

รวม

รวม

รวม

รวม

รวม

ปีงบประมาณ	รวม	ชื่อโครงการ	ปีงบประมาณ	ชื่อโครงการ	จำนวนผลิตแพทย์	ปีงบประมาณ	รวม	ชื่อโครงการ	ปีงบประมาณ	รวม	ชื่อโครงการ	ปีงบประมาณ	รวม	ชื่อโครงการ
9000	90000C	ผลิตแพทย์	99665004	ผลิตแพทย์ - มหาวิทยาลัยสงขลานครินทร์	7,884,388.23	0.00	0.00	7,884,388.23	0.00	0.00	0.00	0.00	0.00	0.00
รวม: 90000					7,884,388.23	0.00	0.00	7,884,388.23	0.00	0.00	0.00	0.00	0.00	0.00
ปีงบประมาณ: 9000					7,884,388.23	0.00	0.00	7,884,388.23	0.00	0.00	0.00	0.00	0.00	0.00

ปีงบประมาณ	รวม	ชื่อโครงการ	ปีงบประมาณ	ชื่อโครงการ	จำนวนผลิตแพทย์	ปีงบประมาณ	รวม	ชื่อโครงการ	ปีงบประมาณ	รวม	ชื่อโครงการ	ปีงบประมาณ	รวม	ชื่อโครงการ
9000	90000C	ผลิตแพทย์	99664001	ผลิตแพทย์ - มหาวิทยาลัยสงขลานครินทร์	16,272,035.28	0.00	0.00	16,272,035.28	1,405,651.44	1,286,791.00	0.00	0.00	13,579,592.84	
รวม: 90000					16,272,035.28	0.00	0.00	16,272,035.28	1,405,651.44	1,286,791.00	0.00	0.00	13,579,592.84	
ปีงบประมาณ: 9000					16,272,035.28	0.00	0.00	16,272,035.28	1,405,651.44	1,286,791.00	0.00	0.00	13,579,592.84	

  
นางสาวชลิตา ยุงยิ่ง  
นักวิชาการเงินและบัญชี

3 ก.พ. 2565



แบบรายงานการใช้จ่าย เงินรับฝาก-โครงการผลิตแพทย์เพิ่มเพื่อชาวชนบท ปีงบประมาณ พ.ศ.2565

ณ วันที่ 1 กุมภาพันธ์ 2565

ประเภทรายจ่าย	ชื่อผู้เบิก	วันที่งบประมาณ	กองทุน	รหัสโครงการ	วิเคราะห	เลขที่เอกสาร	ใบสั่งซื้อ (บาท)	เกิดขึ้นจริง (บาท)
<b>1.ค่าจ้างบุคลากร</b>								
ค่าจ้างลูกจ้างชั่วคราวรายเดือน								
ขอเบิกเงินเดือนลูกจ้างชั่วคราวประจำเดือนตุลาคม 2564		20/10/2021	70704	99664001	KT87169	65206PE0009	-	108,265.00
ขอเบิกเงินเดือนลูกจ้างชั่วคราวประจำเดือนตุลาคม 2564 ส่วนเงินประกันสังคม		20/10/2021	70704	99664001	KT87169	65206PE0010	-	2,475.00
ขอเบิกเงินเดือนลูกจ้างชั่วคราวประจำเดือนพฤศจิกายน 2564		22/11/2021	70704	99664001	KT87169	65206PE0026	-	108,265.00
ขอเบิกเงินเดือนลูกจ้างชั่วคราวประจำเดือนพฤศจิกายน 2564 ส่วนเงินประกันสังคม		22/11/2021	70704	99664001	KT87169	65206PE0027	-	2,475.00
ขอเบิกเงินเดือนลูกจ้างชั่วคราวรายเดือน ประจำเดือนธันวาคม 2564		17/12/2021	70704	99664001	KT87169	65206PE0051	-	105,790.00
ขอเบิกค่าจ้างลูกจ้างชั่วคราวประจำเดือนธันวาคม 2564 (ส่วนเงินประกันสังคม)		17/12/2021	70704	99664001	KT87169	65206PE0052	-	4,950.00
ขอเบิกเงินเดือนลูกจ้างชั่วคราวรายเดือน ประจำเดือนมกราคม 2565		27/1/2022	70704	99664001	KT87169	65206PE0084	-	105,790.00
ขอเบิกเงินเดือนลูกจ้างชั่วคราว เดือนมกราคม 2565 (ส่วนเงินประกันสังคม)		27/1/2022	70704	99664001	KT87169	65206PE0087	-	4,950.00
<b>ยอดรวม</b>							-	<b>442,960.00</b>
<b>2.ค่าตอบแทน ใช้สอยและวัสดุ</b>								
2.1 ค่าตอบแทน								
ขอเบิกค่าใช้จ่ายในการจัดการเรียนการสอนรายวิชาประเภทสาเหตุนานาชาติ 2 ผ่านระบบออนไลน์ ในวันที่ 1 ตุลาคม 2564	นายสิงหา	5/10/2021	70704	99664001	KT87169	65206PE0001	-	4,000.00
ขอเบิกเงินเพื่อเป็นค่างวด ในการจัดการเรียนการสอนรายวิชาประเภทเภสัชและหัวใจ 2 ในวันที่ 23-25 พ.ย.2564	นายสิงหา	18/11/2021	70704	99664001	KT87169	65206PA0013	-	7,500.00
ขอเบิกค่าใช้จ่ายในการจัดการเรียนการสอนรายวิชาประเภทเภสัช ผ่านระบบออนไลน์ ในวันที่ 3 และ 10 ธันวาคม 2564	นายสิงหา	17/12/2021	70704	99664001	KT87169	65206PE0054	-	3,000.00
ขอเบิกค่าใช้จ่ายในการจัดการเรียนการสอนรายวิชาประเภทคอมพิวเตอร์ ผ่านระบบออนไลน์ ในวันที่ 15-17 ธ.ค. 2564	นายสิงหา	28/12/2021	70704	99664001	KT87169	65206PE0057	-	9,000.00
ขอเบิกเงินเพื่อเป็นค่าใช้จ่ายในการจัดการเรียนการสอนรายวิชาประเภทหัวใจ 2 ในวันที่ 26-28 ธันวาคม 2564	นพ. วรวิญญู	13/1/2022	70704	99664001	KT87169	65206PA0024	25,640.00	-
ขอเบิกค่าใช้จ่ายในการจัดการเรียนการสอนรายวิชาประเภทประสาท 2 ผ่านระบบออนไลน์ ในวันที่ 25-26 มกราคม 2565	นายพิทักษ์	17/1/2022	70704	99664001	KT87169	65206PA0032	9,000.00	-
ขอเบิกเงินเพื่อเป็นค่าใช้จ่ายในการจัดการเรียนการสอน รายวิชา ระบบโลหิตวิทยา กลิ้มเนื้อ และโครงการดูแล 2 ในวันที่ 12 และ 14 มกราคม 2565	นส. เฉติษดา	20/1/2022	70704	99664001	KT87169	65206PA0030	12,000.00	-
ขอเบิกค่าใช้จ่ายเข้าร่วมประชุมวิชาการประจำปี 2564 สมาคมแพทย์ระบบทางเดินอาหารแห่งประเทศไทย ผ่านระบบออนไลน์ ในวันที่ 16-18 ธันวาคม 2564	พญ.กานต์จิรา	18/1/2022	70704	99664001	KT87169	65206PE0070	-	2,000.00
<b>ยอดรวม</b>							<b>46,640.00</b>	<b>25,500.00</b>
2.2 ค่าใช้สอย								
ขอเบิกเงินเพื่อเป็นค่างวดทะเบียนเข้าร่วมประชุมวิชาการครั้งที่ 15 เรื่อง New Normal in GI and Hepatology ในวันที่ 18-20 พ.ย.2564 ผ่านระบบออนไลน์	พญ.กานต์จิรา	11/10/2021	70704	99664001	KT87169	65206PA0004	-	5,000.00
ขอเบิกเงินเพื่อเป็นค่างวดทะเบียนในการเข้าร่วมอบรมหลักสูตร TDA รุ่นที่ 2 ระบบออนไลน์ ในวันที่ 5-6 ตุลาคม 2564	นพ. วสุพล	14/10/2021	70704	99664001	KT87169	65206PE0005	-	5,300.00
ขอเบิกค่างวดทะเบียนเข้าร่วมอบรมหลักสูตร TDA Application Report Writing รุ่นที่ 2 ในวันที่ 5-6 ตุลาคม 2564 ผ่านระบบออนไลน์	นพ. วสุพล	19/10/2021	70704	99664001	KT87169	65206PE0003	-	5,300.00
ขอเบิกเงินเพื่อเป็นค่าใช้จ่ายในการเข้าร่วมอบรมโครงการประเมินความคุ้มค่าทางการแพทย์และสาธารณสุข (Health Economic Evaluation Training) ในวันที่ 14-20 พฤศจิกายน 2564	นพ. วสุพล	20/10/2021	70704	99664001	KT87169	65206PA0007	-	19,183.00
ค่างวด ในการเดินทางไปปฏิบัติงานในการประสานงานส่งต่อหลักสูตรแพทยศาสตรบัณฑิต หลักสูตรปรับปรุง พ.ศ.2565 ในวันที่ 8-12 ตุลาคม 2564 นาย	พิทักษ์ คณินันดา	11/11/2021	70704	99664001	KT87169	65206PA0002	-	14,204.44
ค่างวด ในการเดินทางปฏิบัติงานเข้าร่วมประชุมวิชาการราชวิทยาลัยแพทยศาสตร์ศิริราชพยาบาล ครั้งที่ 43 ในวันที่ 20-24 ต.ค. 2564	นายพรพล	16/11/2021	70704	99664001	KT87169	65206PA0003	-	1,700.00
ค่างวด ในการเดินทางปฏิบัติงานเข้าร่วมประชุมวิชาการราชวิทยาลัยแพทยศาสตร์ศิริราชพยาบาล ครั้งที่ 43 ในวันที่ 20-24 ต.ค. 2564	นายวรกันต์	17/11/2021	70704	99664001	KT87169	65206PA0005	-	7,204.00
ขอเบิกค่างวดทะเบียนเข้าร่วมอบรมหลักสูตร TDA Application Report Writing รุ่นที่ 2 ในวันที่ 5-6 ตุลาคม 2564 ผ่านระบบออนไลน์	นพ. กฤษณ	1/11/2021	70704	99664001	KT87169	65206PA0001	-	5,300.00

ประเภทรายจ่าย	ชื่อผู้เบิก	วันที่งบประมาณ	กองทุน	รหัสโครงการ	วิเศษวงษ์	เลขที่เอกสาร	ใบสั่งซื้อ (บาท)	เกิดขึ้นจริง (บาท)
ขอเบิกค่าลงทะเบียนเข้าร่วมชมรมหลักสูตร TQA Application Report Writing รุ่นที่ 2 ในวันที่ 5-6 ตุลาคม 2564 ผ่านระบบออนไลน์	นพ.กฤษณ	1/11/2021	70704	99664001	KT87169	65206PE0006	5,300.00	-
ขอเบิกเงินเพื่อเป็นคชจ. ในการประชุมคณะกรรมการคณะคุณภาพการศึกษา (EdPEX) ในวันที่ 12 พ.ย.2564	นายพิทักษ์	2/11/2021	70704	99664001	KT87169	65206PA0009	-	9,000.00
ขอเบิกเงินเพื่อเป็นค่าใช้จ่ายในการเดินทางไปปฏิบัติงานในการประสานงานส่งเล่มหลักสูตรแพทยศาสตรบัณฑิต หลักสูตรปรับปรุง พ.ศ.2565 ในวันที่ 8-12 ตุลาคม 2564	ศ.นพ.สุกิจ	4/11/2021	70704	99664001	KT87169	65206PE0012	-	360.00
ขอเบิกค่าใช้จ่ายในการเดินทางไปปฏิบัติงานเพื่อติดตามนิสิตสาขาปฏิบัติการฉุกเฉินการแพทย์ เข้าฝึกหัดการ ณ โรงพยาบาลเวียงป่าเป้า จังหวัดเชียงราย ในวันที่ 28 ตุลาคม 2564	ศ.นพ.สุกิจ	10/11/2021	70704	99664001	KT87169	65206PE0016	-	180.00
ขอเบิกเงินสมทบค่าเบี้ยประกันสังคมลูกจ้างชั่วคราว เดือนตุลาคม 2564	สนง.ประกันสังคม	21/10/2021	70704	99664001	KT87169	65206PE0011	-	2,475.00
ขอเบิกเงินสมทบค่าเบี้ยประกันสังคมลูกจ้างชั่วคราว เดือนพฤศจิกายน 2564	สนง.ประกันสังคม	22/11/2021	70704	99664001	KT87169	65206PE0028	-	2,475.00
ขอเบิกเงินสมทบค่าเบี้ยประกันสังคมลูกจ้างชั่วคราว เดือนธันวาคม 2564	สนง.ประกันสังคม	17/12/2021	70704	99664001	KT87169	65206PE0053	-	4,950.00
ขอเบิกเงินสมทบค่าเบี้ยประกันสังคมลูกจ้างชั่วคราว เดือนมกราคม 2565	สนง.ประกันสังคม	27/1/2022	70704	99664001	KT87169	65206PE0085	-	4,950.00
ขอเบิกเงินเพื่อเป็นค่าใช้จ่ายในการประชุมเตรียมความพร้อมสำหรับการประกันคุณภาพการศึกษาหลักสูตรแพทยศาสตรบัณฑิต ตามเกณฑ์การศึกษาแพทยศาสตร์ ชั้นปริญญาตรี ครั้งที่ 1/2564 ในวันที่ 1 ธ.ค. 2564	นส.ณัฐนันท์	22/11/2021	70704	99664001	KT87169	65206PA0014	-	5,600.00
ขอเบิกเงินเพื่อเป็นคชจ. ในการเดินทางไปปฏิบัติงานเข้าร่วมประชุมวิชาการประจำปี The 23rd Annual Meeting of Thai Hip & knee ในวันที่ 2-6 ธ.ค. 2564	นพ.วรินทร์	26/11/2021	70704	99664001	KT87169	65206PA0016	-	8,044.00
ขออนุมัติเบิกค่าใช้จ่ายในการเดินทางไปปฏิบัติงานเพื่อรับ - ส่ง คณะนิสิตคณะแพทยศาสตร์ ณ สนามบินแม่ฟ้าหลวง จังหวัดเชียงราย ในวันที่ 17 และ 22 พฤศจิกายน 2564	นายอัฐพงษ์	26/11/2021	70704	99664001	KT87169	65206PE0032	-	2,100.00
ขอเบิกค่าใช้จ่ายในการประชุมคณะกรรมการประจำคณะแพทยศาสตร์ ครั้งที่ 1/2564 ในวันที่ 19 ตุลาคม 2564	นส.ณิรัชดา	30/11/2021	70704	99664001	KT87169	65206PE0033	-	1,300.00
ขอเบิกค่าอาหารสำหรับการประชุมวางแผนการจัดการเรียนการสอนนิสิตหลักสูตรแพทยศาสตรบัณฑิต ในวันที่ 19 พ.ย. 2564	นส.ณัฐนันท์	30/11/2021	70704	99664001	KT87169	65206PE0034	-	2,700.00
ค่าเช่าเครื่องถ่ายสี เดือนตุลาคม 2564	ร้านโชนเนอส์	15/11/2021	70704	99664001	KT87169	65206PS0003	-	16,000.00
ค่าเช่าเครื่องถ่ายสี เดือนพฤศจิกายน 256	ร้านโชนเนอส์	15/11/2021	70704	99664001	KT87169	65206PS0003	-	16,000.00
ค่าเช่าเครื่องถ่ายสี เดือนธันวาคม 2564	ร้านโชนเนอส์	15/11/2021	70704	99664001	KT87169	65206PS0003	-	16,000.00
ค่าเช่าเครื่องถ่ายสี เดือนมกราคม 2565	ร้านโชนเนอส์	15/11/2021	70704	99664001	KT87169	65206PS0003	16,000.00	-
ค่าเช่าเครื่องถ่ายสี เดือนกุมภาพันธ์ 2565	ร้านโชนเนอส์	15/11/2021	70704	99664001	KT87169	65206PS0003	16,000.00	-
ค่าเช่าเครื่องถ่ายสี เดือนมีนาคม 2565	ร้านโชนเนอส์	15/11/2021	70704	99664001	KT87169	65206PS0003	16,000.00	-
ค่าเช่าเครื่องถ่ายสี เดือนเมษายน 2565	ร้านโชนเนอส์	15/11/2021	70704	99664001	KT87169	65206PS0003	16,000.00	-
ค่าเช่าเครื่องถ่ายสี เดือนพฤษภาคม 2565	ร้านโชนเนอส์	15/11/2021	70704	99664001	KT87169	65206PS0003	16,000.00	-
ค่าเช่าเครื่องถ่ายสี เดือนมิถุนายน 2565	ร้านโชนเนอส์	15/11/2021	70704	99664001	KT87169	65206PS0003	16,000.00	-
ค่าเช่าเครื่องถ่ายสี เดือนกรกฎาคม 2565	ร้านโชนเนอส์	15/11/2021	70704	99664001	KT87169	65206PS0003	16,000.00	-
ค่าเช่าเครื่องถ่ายสี เดือนสิงหาคม 2565	ร้านโชนเนอส์	15/11/2021	70704	99664001	KT87169	65206PS0003	16,000.00	-
ค่าเช่าเครื่องถ่ายสี เดือนกันยายน 2565	ร้านโชนเนอส์	15/11/2021	70704	99664001	KT87169	65206PS0003	16,000.00	-
ค่าเช่าเครื่องถ่ายสี เดือนตุลาคม 2564	หจก. พงศาชีพพลาย	16/11/2021	70704	99664001	KT87169	65206PS0004	-	21,000.00
ค่าเช่าเครื่องถ่ายสี เดือนพฤศจิกายน 256	หจก. พงศาชีพพลาย	16/11/2021	70704	99664001	KT87169	65206PS0004	-	21,000.00
ค่าเช่าเครื่องถ่ายสี เดือนธันวาคม 2564	หจก. พงศาชีพพลาย	16/11/2021	70704	99664001	KT87169	65206PS0004	-	21,000.00
ค่าเช่าเครื่องถ่ายสี เดือนมกราคม 2565	หจก. พงศาชีพพลาย	16/11/2021	70704	99664001	KT87169	65206PS0004	21,000.00	-
ค่าเช่าเครื่องถ่ายสี เดือนกุมภาพันธ์ 2565	หจก. พงศาชีพพลาย	16/11/2021	70704	99664001	KT87169	65206PS0004	21,000.00	-
ค่าเช่าเครื่องถ่ายสี เดือนมีนาคม 2565	หจก. พงศาชีพพลาย	16/11/2021	70704	99664001	KT87169	65206PS0004	21,000.00	-



ประเภทรายจ่าย	ชื่อผู้เบิก	วันที่งบประมาณ	กองทุน	รหัสโครงการ	ปีงบประมาณ	เลขที่เอกสาร	ใบสั่งซื้อ (บาท)	เกิดขึ้นจริง (บาท)
ค่าเช่าเครื่องถ่ายเอกสาร คือนมเมฆาน 2565	พจก.พระยาชัยพลาย	16/11/2021	70704	99664001	KT87169	65206PS0004	21,000.00	-
ค่าเช่าเครื่องถ่ายเอกสารคือนมเมฆาน 2565	พจก.พระยาชัยพลาย	16/11/2021	70704	99664001	KT87169	65206PS0004	21,000.00	-
ค่าเช่าเครื่องถ่ายเอกสาร คือนมเมฆาน 2565	พจก.พระยาชัยพลาย	16/11/2021	70704	99664001	KT87169	65206PS0004	21,000.00	-
ค่าเช่าเครื่องถ่ายเอกสาร คือนมเมฆาน 2565	พจก.พระยาชัยพลาย	16/11/2021	70704	99664001	KT87169	65206PS0004	21,000.00	-
ค่าเช่าเครื่องถ่ายเอกสาร คือนมเมฆาน 2565	พจก.พระยาชัยพลาย	16/11/2021	70704	99664001	KT87169	65206PS0004	21,000.00	-
ค่าเช่าเครื่องถ่ายเอกสาร คือนมเมฆาน 2565	พจก.พระยาชัยพลาย	16/11/2021	70704	99664001	KT87169	65206PS0004	21,000.00	-
ทำสื่อประชาสัมพันธ์คณะแพทยศาสตร์		24/12/2021	70704	99663001	KT87169	65206PS0008	99,990.00	-
ขอเบิกเงินเพื่อเป็นค่าใช้จ่ายในการเดินทางไปปฏิบัติงาน เกี่ยวกับการถ่ายทำวีดิทัศน์แนะนำคณะแพทยศาสตร์ ณ ศูนย์แพทย์ศาสตร์ศึกษาชั้นคลินิก รพ. นครพิงค์ จ.เชียงใหม่ ในวันที่ 20 ธันวาคม 2564	นายศรัณยู	28/12/2021	70704	99664001	KT87169	65206PA0023	-	2,800.00
ขอเบิกค่าใช้จ่ายในการเดินทางไปปฏิบัติงาน ส.นพ.สุกิจ พันธุ์พิมานมาศ ณ ศูนย์ส่งเสริมสุขภาพและฟื้นฟูผู้สูงอายุ จ.เชียงราย ในวันที่ 9 พ.ย.64	นายณัฐวุฒิ	17/11/2021	70704	99664001	KT87169	65206PE0021	-	300.00
ขออนุมัติเบิกเข้าร่วมอบรมการจัดทำสื่อการเรียนการสอนในศตวรรษที่ 21 ในวันที่ 14-15 ตุลาคม 2564 ผ่านระบบออนไลน์	พญ.กิตติยา	19/11/2021	70704	99664001	KT87169	65206PE0020	-	1,500.00
ขอเบิกค่าน้ำมันเชื้อเพลิงประจำเดือนตุลาคม 2564	พจก.วันศิริ	29/11/2021	70704	99664001	KT87169	65206PE0023	-	8,900.00
ขอเบิกค่าใช้จ่ายสำหรับการประชุมคณะกรรมการบริหารหลักสูตรแพทย์ศาสตร์บัณฑิต ครั้งที่ 42564 ในวันที่ 10 พ.ย.2564	นพ.กฤษณ นวระช สฤต	24/11/2021	70704	99664001	KT87169	65206PE0024	-	4,500.00
ขอเบิกค่าใช้จ่ายสำหรับการประชุมคณะกรรมการติดตามและประเมินหลักสูตรแพทย์ศาสตร์บัณฑิต ภาคการศึกษา บัณฑิตศึกษา 2564 ในวันที่ 11 พ.ย. 2564	นายสิงหา	24/11/2021	70704	99664001	KT87169	65206PE0025	-	1,500.00
ขอเบิกค่าเช่าในการประชุมปรึกษาหารือและแก้ปัญหา การดำเนินการตามมติสภามหาวิทยาลัย ในวันที่ 16 พ.ย.2564	ว่าที่ รศ.พรพันธ์วินทร์	29/11/2021	70704	99664001	KT87169	65206PE0030	-	3,500.00
ขอเบิกค่าเช่าในการเข้าร่วมอบรมประชุมเชิงวิชาการแห่งชาติ ครั้งที่ 11 ในวันที่ 27-28 ตุลาคม 2564 ผ่านระบบออนไลน์	นส.รัชนีภา	13/12/2021	70704	99664001	KT87169	65206PE0036	-	1,200.00
เบิกค่าใช้จ่ายสำหรับการประชุมกำหนด Table of specification ชื่อยสอบ Comprehensive Test ในวันที่ 18 และ 22 พ.ย.2564	นส.มนต์ฉันท	13/12/2021	70704	99664001	KT87169	65206PE0040	-	1,050.00
เดินทางไปปฏิบัติงานติดตามการดำเนินงานนิสิตสาขาปฏิบัติการฉุกเฉินการแพทย์ ณ รพ.ลำปาง รพ.นครพิงค์ และ รพ.เชียงใหม่ประจำนครเจาะท์ ในวันที่ 23 และ 25 พ.ย.64	ศ.นพ.สุกิจ	13/12/2021	70704	99664001	KT87169	65206PE0042	-	2,140.00
ขออนุมัติเดินทางไปปฏิบัติงานเพื่อติดตามการฝึกปฏิบัติงานนิสิตสาขาปฏิบัติการฉุกเฉินการแพทย์ ณ โรงพยาบาลลำปาง และโรงพยาบาลนครพิงค์ ในวันที่ 23 พฤศจิกายน 2564	นพ.สารวิศ	15/12/2021	70704	99664001	KT87169	65206PE0044	-	300.00
ขออนุมัติเบิกค่าใช้จ่ายในการตรวจประเมินตามเกณฑ์มาตรฐานการศึกษาแพทยศาสตร์	กลุ่มสถาบันแพทย์	15/12/2021	70704	99664001	KT87169	65206PE0045	-	400,000.00
ขอเบิกค่าใช้จ่ายเข้าร่วมประชุมวิชาการประจำปี 2564 the 10 Pediatric GI Days ในวันที่ 4-5 พ.ย.64 ผ่านระบบออนไลน์	นพ.ธัญ	15/12/2021	70704	99664001	KT87169	65206PE0047	-	1,500.00
เดินทางไปปฏิบัติงานรับ-ส่ง ศ.นพ.สุกิจ พันธุ์พิมานมาศ เพื่อติดตามการดำเนินงานนิสิตสาขาปฏิบัติการฉุกเฉินการแพทย์ ณ รพ.ลำปาง และ รพ.นครพิงค์ ในวันที่ 23 พ.ย.2564	นายณัฐวุฒิ	15/12/2021	70704	99664001	KT87169	65206PE0043	-	300.00
ขอเบิกค่าใช้จ่ายเข้าร่วมอบรมหลักสูตร TOA Internal Organization Assessment รุ่นที่ 3 ในวันที่ 1-3 ธค 64 ผ่านระบบออนไลน์	นพ.วสุธธ	15/12/2021	70704	99664001	KT87169	65206PE0049	-	7,000.00
ขอเบิกค่าน้ำมันเชื้อเพลิงเดือนพฤศจิกายน 2564	พจก.วันศิริ	15/12/2021	70704	99664001	KT87169	65206PE0050	-	6,210.00
ขอเบิกค่าเช่าในการดำเนินการจัดงาน วันแพทย์ ในวันที่ 26 พ.ย.2564	นพ.วรัญญู	28/12/2021	70704	99664001	KT87169	65206PE0055	-	3,773.00
ซ่อมคอมพิวเตอร์โน้ตบุ๊ก ยี่ห้อ Acer รุ่น N17C4 -เปลี่ยนคีย์บอร์ด	พจก.สิริมนต์	9/12/2021	70704	99664001	KT87169	65206PS0005	-	1,100.00
เพื่อใช้ในการซ่อมแซมความพร้อมสำหรับการประเมินหลักสูตรแพทย์ศาสตร์บัณฑิต หลักสูตรปรับปรุง พ.ศ.2565	ร้านวินกัยป๊อ	13/12/2021	70704	99664001	KT87169	65206PS0007	-	18,521.00
แบตเตอรี่ เครื่องสำรองไฟ UPS 12V 5.4 Ah	ร้านโชนะออร์	14/12/2021	70704	99664001	KT87169	65206PO0003	-	3,250.00
กระดาษ A4 100 รีม			70704	99664001	KT87169	65206PO0009	9,500.00	-

ประเภทรายจ่าย	ชื่อผู้เบิก	วันที่งบประมาณ	กองทุน	รหัสโครงการ	ปีงบประมาณ	เลขที่เอกสาร	ใบสั่งซื้อ (บาท)	เกิดขึ้นจริง (บาท)
ชอเบิกเงินเพื่อเป็นคชจ. ในการประชุมเตรียมความพร้อมสำหรับการตรวจประเมินความถนัดความพร้อมการศึกษาศาสตร์ ในวันที่ 5 มกราคม 2564	นส.มณีนันท์	17/1/2022	70704	99664001	KT87169	65206PA0025	6,720.00	-
ชอเบิกค่าใช้จ่ายในการประชุมคณะกรรมการบริหารหรือพิธีพระราชทานปริญญาบัตร ในวันที่ 26 มกราคม 2565	ว่าที่รศ. พงษ์ณรินทร์	31/1/2022	70704	99664001	KT87169	65206PE0091	7,500.00	-
ชอเบิกเงินเดือนลูกจ้างชั่วคราวรายเดือน ประจำเดือนมกราคม 2565 (ส่วนงานประกันสังคม)	สนง.ประกันสังคม	20/1/2022	70704	99664001	KT87169	65206PE0083	4,950.00	-
เดินทางไปปฏิบัติงานเที่ยวรับ - ส่ง นายแพทย์สุกิจ พันธุ์พิมานมาศ ณ ท่าอากาศยานนานาชาติแม่ฟ้าหลวง จังหวัดเชียงราย ในวันที่ 17 ธันวาคม 2564 และ วันที่ 19 ธันวาคม 2564	นายณัฐวุฒิ	7/1/2022	70704	99664001	KT87169	65206PE0059	-	2,400.00
ชอเบิกค่าใช้จ่ายในการประชุมคณะกรรมการประจำคณะแพทยศาสตร์ ครั้งที่ 12/2564 ในวันที่ 25 พฤศจิกายน 2564	นส. เดวิชดา วันมหาชัย	7/1/2022	70704	99664001	KT87169	65206PE0060	-	1,400.00
ชอเบิกค่าใช้จ่ายในการประชุมคณะกรรมการบริหารหรือพิธีพระราชทานปริญญาบัตร ในวันที่ 14 ธันวาคม 2564	ว่าที่รศ. พงษ์ณรินทร์	7/1/2022	70704	99664001	KT87169	65206PE0062	-	1,320.00
เบิกค่าน้ำมันเดือนกันยายน 2564	พจก. วันสิริ	18/1/2022	70704	99664001	KT87169	65206PE0068	-	10,210.00
ชอเบิกเงินคชจ. ในการเดินทางปฏิบัติงานเข้าร่วมประชุมคณะกรรมการบริหารหลักสูตรแพทยศาสตร์ ครั้งที่ 5/2564 ณ ศูนย์แพทยศาสตรบัณฑิต ทร.นครพิงค์ จ.เชียงใหม่ ในวันที่ 11 มกราคม 2565	นพ. สรวิต	18/1/2022	70704	99664001	KT87169	65206PE0074	-	3,540.00
ชอเบิกเงินคชจ. ในการเดินทางปฏิบัติงานเข้าร่วมประชุมคณะกรรมการบริหารหลักสูตรแพทยศาสตร์ ครั้งที่ 5/2564 ณ ศูนย์แพทยศาสตรบัณฑิต ทร.นครพิงค์ จ.เชียงใหม่ ในวันที่ 11 มกราคม 2565	ศ. นพ. สุกิจ	27/1/2022	70704	99664001	KT87169	65206PE0075	-	360.00
ชอเบิกเงินคชจ. ในการเดินทางปฏิบัติงานเที่ยวรับ - ส่ง คณะคณาจารย์เข้าร่วมประชุมคณะกรรมการบริหารหลักสูตรแพทยศาสตร์ ครั้งที่ 5/2564 ณ ศูนย์แพทยศาสตรบัณฑิต ทร.นครพิงค์ จ.เชียงใหม่ ในวันที่ 11 มกราคม 2565	นายณัฐวุฒิ	27/1/2022	70704	99664001	KT87169	65206PE0076	-	450.00
ชอเบิกค่าใช้จ่ายในการประชุมชี้แจงและนำเสนอผลงานการดำเนินงานในสภามหาวิทยาลัย ในวันที่ 14 มกราคม 2565	นพ. วสุธล	31/1/2022	70704	99664001	KT87169	65206PE0086	-	3,080.00
ชอเบิกเงินเพื่อเป็นค่าใช้จ่ายซื้อวัสดุสำนักงานเครื่องปริ้นโครโคปรีด 19	นพ. วสุธล		70704	99663001	KT87169	64206PA0130	1,160,000.00	-
<b>ยอดรวม</b>							<b>1,626,960.00</b>	<b>710,429.44</b>
2.3 ค่าวัสดุ								
3.ค่าสาธารณูปโภค								
ชอเบิกค่าใช้จ่ายบริการไปรษณีย์ฝากส่งจดหมาย พัสดุ และไปรษณีย์กับประจำเดือนตุลาคม 2564	บ.ไปรษณีย์	19/11/2021	70704	99664001	KT87169	65206PE0019	-	566.00
ชอเบิกค่าใช้จ่ายบริการไปรษณีย์ฝากส่งจดหมาย พัสดุ และไปรษณีย์กับประจำเดือนพฤศจิกายน 2564	บ.ไปรษณีย์	15/12/2021	70704	99664001	KT87169	65206PE0046	-	1,111.00
ชอเบิกค่าใช้จ่ายบริการไปรษณีย์ฝากส่งจดหมาย พัสดุ และไปรษณีย์กับประจำเดือนธันวาคม 2564	บ.ไปรษณีย์	7/1/2022	70704	99664001	KT87169	65206PE0069	-	1,145.00
<b>ยอดรวม</b>								<b>2,822.00</b>
<b>4.ครุภัณฑ์ ที่ดิน และสิ่งก่อสร้าง</b>								
ครุภัณฑ์วิทยาศาสตร์และการแพทย์ เครื่องเย็บผ้า	บ.ยูเนี่ยนชานันท์	18/11/2021	70704	90162001	SCB0097	65206P00001	-	41,000.00
ครุภัณฑ์วิทยาศาสตร์และการแพทย์ เครื่องซีดีโรโตรีพีซีชนิดขนาดเด็ก	บ.เซียงโหม่ววิชัย	18/11/2021	70704	90162001	SCB0097	65206P00002	-	29,628.00
ครุภัณฑ์วิทยาศาสตร์และการแพทย์ ชุดเคลื่อนย้ายโมเลกุลด้วยกระแสไฟฟ้า	บ.เซียงโหม่ววิชัย	18/11/2021	70704	90162001	SCB0097	65206P00002	-	29,628.00
ครุภัณฑ์วิทยาศาสตร์และการแพทย์ Pipeman L Multichannel	บ.เซียงโหม่ววิชัย	18/11/2021	70704	90162001	SCB0097	65206P00002	-	21,400.00
ครุภัณฑ์วิทยาศาสตร์และการแพทย์ ฝูงฝึกช่วยฟื้นคืนชีพขั้นพื้นฐานแบบครึ่งตัว	พจก. ศ. โธ. ไร่ชูชื่น	16/12/2021	70704	99663001	KT87169	65206P00007	150,000.00	-
ครุภัณฑ์วิทยาศาสตร์และการแพทย์ เครื่องผสมนมหัวอ่าง	บ.ชาญชูชื่น	17/12/2021	70704	90162001	SCB0097	65206P00008	20,865.00	-

ประเภทรายจ่าย	ชื่อผู้เบิก	วันที่งบประมาณ	กองทุน	รหัสโครงการ	ปีงบประมาณ	เลขที่เอกสาร	ใบสั่งซื้อ (บาท)	เกิดขึ้นจริง (บาท)
ครบถ้วนแพคเกจและจอขนาด 4K QLED พร้อมซาวด์บาร์	บร. เคช. โชนอนซ่า	16/12/2021	70704	99663001	KT87169	65206P00006	410,000.00	-
Samsung สมาร์ททีวี 4K QLED พร้อมซาวด์บาร์	พจก. พะเยาโฮม	24/12/2021	70704	99664001	KT87169	65206P00010	149,000.00	-
ครบถ้วนสำนักงาน โฟโต้ เก้าอี้ชุดทำงาน	พจก. พะเยาโฮม	5/1/2022	70704	90158007	5C80097	65206P00005	-	397,300.00
ครบถ้วนคอมพิวเตอร์ อุปกรณ์เก็บข้อมูลชนิด Solid State Drive ที่ชื่อ WD รุ่น Blue ขนาด 500GB	บ. โอโตะเกอร์	11/1/2022	70704	99664001	KT87169	65206P00011	15,400.00	-
ครบถ้วนแพคเกจและจอขนาด เสนอสีกล้อง ที่ชื่อ Canon รุ่น EF-S10-22mm 1/3.5-4.5 USM	บ. โอโตะเกอร์	24/1/2022	70704	99664001	KT87169	65206P00013	15,900.00	-
<b>ยอดรวม</b>							<b>761,165.00</b>	<b>516,956.00</b>
<b>5. ยุทธศาสตร์ที่ 5: โครงการต่างๆ</b>								
เบิกค่าใช้จ่ายในการดำเนินโครงการเสริมความพร้อมสอบ NL ในวันที่ 16 ตุลาคม 2564	นายสง	10/11/2021	70704	99664001	KT87169	65206PE0014	-	4,440.00
เบิก คชจ. ในโครงการส่งเสริมกิจกรรมวิชาการสำหรับแพทย์ฯ ในวันที่ 18-19 ตุลาคม 2564	นายเจริญพงษ์	10/11/2021	70704	99664001	KT87169	65206PE0017	-	13,000.00
ขอเบิกเงินเพื่อเป็นคชจ. ในโครงการส่งเสริมกิจกรรมวิชาการสำหรับแพทย์ฯ ในวันที่ 7-9 ธันวาคม 2564	นส. นริศรา	1/12/2021	70704	99664001	KT87169	65206PA0018	-	15,600.00
ขอเบิกเงินเพื่อเป็นคชจ. ในโครงการส่งเสริมกิจกรรมวิชาการสำหรับแพทย์ฯ ในวันที่ 1-3 พย 2564	นายเจริญพงษ์	24/11/2021	70704	99664001	KT87169	65206PE0031	-	17,170.00
ขอเบิกเงินเพื่อเป็นคชจ. ในโครงการส่งเสริมกิจกรรมวิชาการสำหรับแพทย์ฯ ในวันที่ 8, 10-11 พ.ย. 2564	นายเจริญพงษ์	2/11/2021	70704	99664001	KT87169	65206PA0010	-	13,520.00
ขอเบิกเงินคชจ. ในโครงการส่งเสริมกิจกรรมวิชาการสำหรับแพทย์ฯ ในวันที่ 25-27 ตุลาคม 2564	นส. นริศรา	18/10/2021	70704	99664001	KT87169	65206PA0006	-	22,500.00
ขอเบิกเงินเพื่อเป็นคชจ. ในโครงการอาจารย์ที่ปรึกษาภาคเรียนที่ 2/2564 ในวันที่ 22 และ 29 พ.ย 2564	นพ. สุทธิวัฒน์	16/11/2021	70704	99664001	KT87169	65206PA0012	-	21,780.00
ขอเบิกเงินเพื่อเป็นค่าใช้จ่ายในโครงการผูกข้อข้อมือในวันที่ 19 ธค 2564	ว่าที่รศ. พงษ์ณรินทร์	15/12/2021	70704	99664001	KT87169	65206PA0022	99,994.00	-
ขอเบิกเงินเพื่อเป็นคชจ. ในการดำเนินโครงการเสริมความพร้อมสอบการใช้คุณภาพการศึกษา EdPEX ปีงบประมาณ 2564 ในวันที่ 29-30 พ.ย. 2564	นส. ณัฐชยา	28/12/2021	70704	99664001	KT87169	65206PA0015	0.00	43,900.00
ขอเบิกเงินเพื่อเป็นคชจ. ในโครงการทำบุญคณะแพทยศาสตร์ ประจำปี 2565 ในวันที่ 6 มกราคม 2565	นายสิงหา	29/12/2021	70704	99664001	KT87169	65206PA0028	45,300.00	-
ขอเบิกเงินเพื่อเป็นคชจ. ในโครงการประกันคุณภาพการศึกษาหลักสูตรแพทยศาสตรบัณฑิตตามมาตรฐาน WFME ในวันที่ 17-19 มกราคม 2565	นพ. สรวิต	29/12/2021	70704	99664001	KT87169	65206PA0027	305,000.00	-
เบิกค่าใช้จ่ายในการดำเนินโครงการเสริมความพร้อมสอบ NL ในวันที่ 16 ตุลาคม 2564	นายสิงหา	18/11/2021	70704	99664001	KT87169	65206PE0018	-	3,000.00
ขอเบิกเงินเพื่อเป็นคชจ. ในโครงการส่งเสริมกิจกรรมวิชาการสำหรับแพทย์ฯ ในวันที่ 28 ตุลาคม 2564	นส. นริศรา	19/11/2021	70704	99664001	KT87169	65206PE0022	-	4,050.00
ขอเบิกเงินอุดหนุนโครงการวิจัย (สัญญาเลขที่ MD65-01 ครั้งที่ 1	นพ. สรวิต	1/2/2022	70704	99663001	KT87169	65206PE0079	-	95,000.00
ขอเบิกเงินอุดหนุนโครงการวิจัย (สัญญาเลขที่ MD65-02 ครั้งที่ 1	นพ. สรวิต	1/2/2022	70704	99663001	KT87169	65206PE0080	-	71,500.00
ขอเบิกเงินอุดหนุนโครงการวิจัย (สัญญาเลขที่ MD65-03 ครั้งที่ 1	นพ. สรวิต	1/2/2022	70704	99663001	KT87169	65206PE0081	-	24,000.00
ขอเบิกเงินอุดหนุนโครงการวิจัย (สัญญาเลขที่ MD65-04 ครั้งที่ 1	นพ. สรวิต	1/2/2022	70704	99663001	KT87169	65206PE0082	-	282,000.00
ขอเบิกเงินเพื่อเป็นคชจ. ในโครงการจัดสอบ Comprehensive Test ประจำปี 2564 ในวันที่ 19 ธันวาคม 2564	นายพิทักษ์	7/1/2022	70704	99664001	KT87169	65206PA0021	3,000.00	-
ขอเบิกเงินเพื่อเป็นคชจ. ในโครงการสัมมนาฝึกอบรมการวางแผนกลยุทธ์และการเขียนโครงการอย่างมีประสิทธิภาพ ในวันที่ 9, 16, 17 และ 24 ธค 2564 นายชวลิต ชัยชาญ	นพ. ชวลิต	13/1/2022	70704	99664001	KT87169	65206PA0017	32,040.00	-
ขอเบิกเงินเพื่อเป็นคชจ. ในโครงการแนวทางการเขียนข้อเสนองานวิจัยและบทความวิชาการทางการแพทย์ในวันที่ 13-14 ธันวาคม 2564 นส. ธนิษฐ	นส. ธนิษฐ	13/1/2022	70704	99664001	KT87169	65206PA0019	41,130.00	-
ขอเบิกเงินเพื่อเป็นคชจ. ในโครงการส่งเสริมกิจกรรมวิชาการสำหรับแพทย์ฯ ในวันที่ 27-29 ธันวาคม 2564	นส. นริศรา	8/1/2022	70704	99664001	KT87169	65206PA0026	5,250.00	-
ขอเบิกเงินเพื่อเป็นคชจ. ในโครงการส่งเสริมกิจกรรมวิชาการสำหรับแพทย์ฯ ในวันที่ 24-26 มกราคม 2565 นส. ธนิษฐ	นส. ธนิษฐ	8/1/2022	70704	99664001	KT87169	65206PA0033	23,000.00	-
ขอเบิกเงินเพื่อเป็นคชจ. ในโครงการจัดสอบ Comprehensive Test ประจำปี 2564 ในวันที่ 30 มกราคม 2565	พญ. เพ็ญนิภัท	24/1/2022	70704	99664001	KT87169	65206PA0034	3,000.00	-
ขอเบิกเงินเพื่อเป็นค่าใช้จ่ายในการดำเนินโครงการเสริมความพร้อมสอบ NL ในวันที่ 29 มกราคม 2565	นายอภิสิทธิ์	28/1/2022	70704	99664001	KT87169	65206PA0035	10,000.00	-

ประเภทรายจ่าย	ชื่อผู้เบิก	วันที่งบประมาณ	กองทุน	รหัสโครงการ	วันকারย์	เลขที่เอกสาร	ใบสั่งซื้อ (บาท)	เกิดขึ้นจริง (บาท)
ขอเบิกเงินเพื่อเป็นค่าลงทะเบียนอบรมโครงการอบรมเสริมสร้างระดับสติศาสตร์ศิลป์ ปี 2565 ในวันที่ 1-29 มีนาคม 2565	นพ.ชญ	26/1/2022	70704	99664001	KT87169	65208PA0036	25,000.00	-
ขอเบิกเงินเพื่อเป็นคชจ. ในโครงการส่งเสริมกิจกรรมวิชาการสำหรับแพทย์ฯ ในวันที่ 31 มค และวันที่ 1-2 กพ 2565	นส.นริศรา	26/1/2022	70704	99664001	KT87169	65206PA0037	23,000.00	-
ค่าใช้จ่ายในการประชุมคณะกรรมการดำเนินงานกลางที่ศูนย์การศึกษาเพื่อการดำเนินการที่เป็นเลิศ (EoPE+) ครั้งที่ 1/2565 ในวันที่อังคาร ที่ 8 กุมภาพันธ์ 2565	นส.ณิรัชดา	26/1/2022	70704	99664001	KT87169	65206PA0038	10,000.00	-
ขอเบิกเงินเพื่อเป็นคชจ. ในโครงการส่งเสริมกิจกรรมวิชาการสำหรับแพทย์ฯ ในวันที่ 10-12 มกราคม 2565	นายณัฐพงษ์	26/1/2022	70704	99664001	KT87169	65206PA0031	19,700.00	-
วัสดุสำนักงานเพื่อใช้ในโครงการประเมินหลักสูตรแพทยศาสตรบัณฑิต หลักสูตรปรับปรุง พ.ศ.2565 WFME		13/1/2022	70704	99664001	KT87169	65206PO0012	10,670.00	-
ถ่ายเอกสาร คู่มือเพื่อใช้ในโครงการประเมินหลักสูตรแพทยศาสตรบัณฑิต หลักสูตรปรับปรุง พ.ศ.2565 WFME		20/1/2022	70704	99664001	KT87169	65206PS0009	36,797.00	-
ขอเบิกเงินเพื่อเป็นคชจ. ในโครงการส่งเสริมกิจกรรมวิชาการสำหรับแพทย์ฯ ในวันที่ 15-17 พย 2564	นส.นริศรา	7/1/2022	70704	99664001	KT87169	65206PE0035	-	15,600.00
ขอเบิกเงินเพื่อเป็นค่าใช้จ่ายในการดำเนินโครงการเตรียมความพร้อมสอบ ML ในวันที่ 18 ธันวาคม 2564	นายสิงหา	7/1/2022	70704	99664001	KT87169	65206PA0020	-	10,000.00
ขอเบิกเงินเพื่อเป็นคชจ. ในโครงการส่งเสริมกิจกรรมวิชาการสำหรับแพทย์ฯ ในวันที่ 15 ธันวาคม 2564	นายณัฐพงษ์	7/1/2022	70704	99664001	KT87169	65206PE0058	-	7,800.00
ขอเบิกเงินเพื่อเป็นคชจ. ในโครงการส่งเสริมกิจกรรมวิชาการสำหรับแพทย์ฯ ในวันที่ 24-25 พ.ย. 2564	นายณัฐพงษ์	7/1/2022	70704	99664001	KT87169	65206PE0056	-	10,480.00
ขอเบิกเงินเพื่อเป็นคชจ. ในโครงการส่งเสริมกิจกรรมวิชาการสำหรับแพทย์ฯ ในวันที่ 20 และ 22-23 ธันวาคม 2564	นายณัฐพงษ์	25/1/2022	70704	99664001	KT87169	65206PE0071	-	21,100.00
<b>ยอดรวม</b>							692,881.00	696,440.00
<b>รวมทั้งสิ้น</b>							3,127,646.00	2,397,107.44

ผู้รายงาน 

(นางสาวชลิตา ชงสีง)

นักวิชาการเงินและบัญชี

3 ก.พ. 2565

รายงานการใช้ไปประจำเดือนมกราคม 2565 ณ วันที่ 1 กุมภาพันธ์ 2565

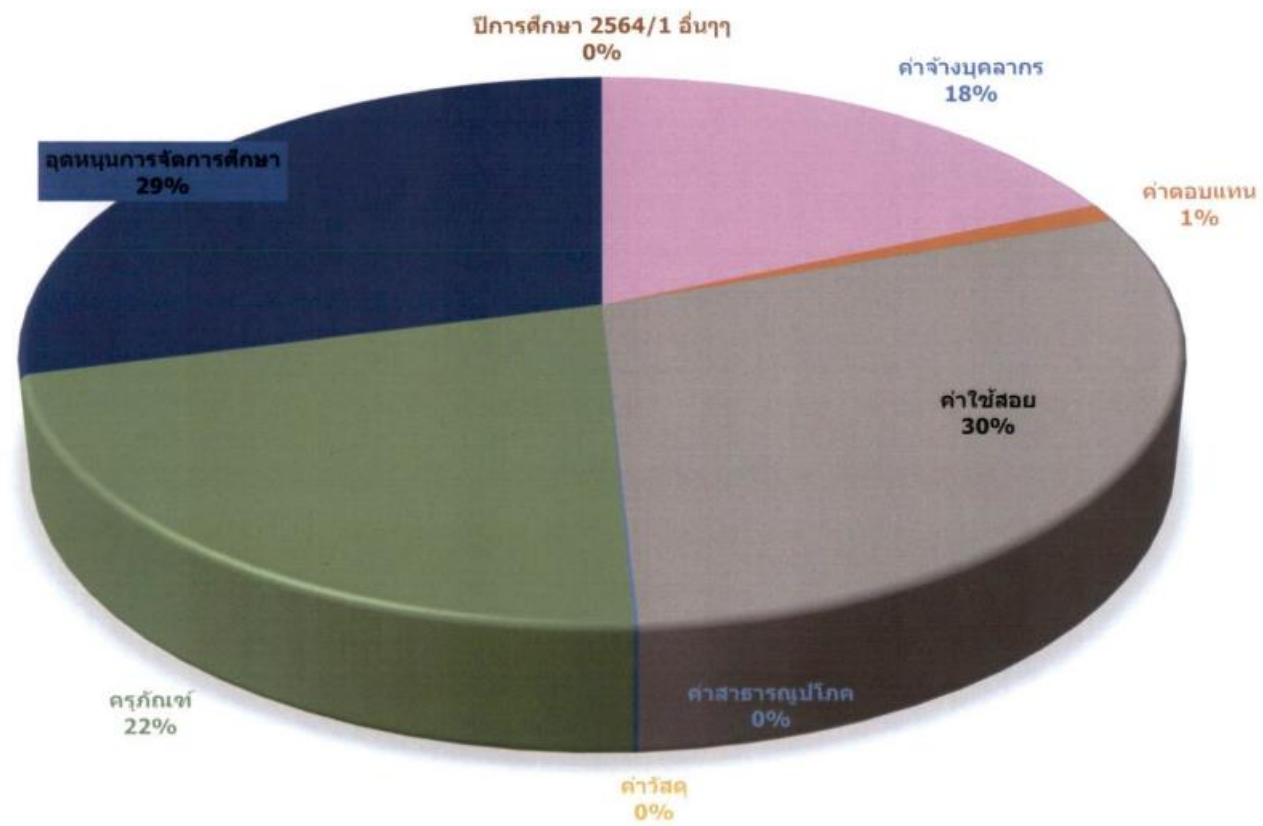

## เอกสารแนบประกอบวาระที่ 1.5.1

การจัดซื้อครุภัณฑ์ ปีงบประมาณ 2565

ลำดับ	รายการ	ระยะเวลาใช้งาน	งบประมาณ ที่จัดสรร	ราคา โดยประมาณ (ต่ออายุ)	แหล่ง งบประมาณ	การดำเนินงาน
1	ฐานข้อมูล Access Medicine	1 กค 64 – 30 มิย 65	500,000.00		CPID	(เริ่มทำ เมย. 65)
2	ฐานข้อมูล Osmosis		250,000.00		CPID	ขออนุมัติงบ ขอใบเสนอราคา หาคณะกรรมการ รวบรวมภาคผนวกจัดซื้อจัดจ้าง จัดทำ01ส่งพัสดุ จัดทำ02ส่งพัสดุ ติดต่อบ.เซ็นใบสั่งซื้อ
3	จัดซื้อแพลตฟอร์ม folio	1 พค 65-30 เมย 66	495,000.00	490,060.00	CPID	ขออนุมัติงบ หาคณะกรรมการ รวบรวมภาคผนวกจัดซื้อจัดจ้าง จัดทำ01ส่งพัสดุ จัดทำ02ส่งพัสดุ ติดต่อบ.เซ็นใบสั่งซื้อ
4	จัดจ้างทำ VDO คณะฯ		100,000.00	99,990.00	CPID	ขออนุมัติงบ หาคณะกรรมการ จัดทำ01ส่งพัสดุ จัดทำ02ส่งพัสดุ ติดต่อบ.เซ็นใบสั่งซื้อ, แก้ไขใบส่งของ
5	จัดซื้อแบตเตอรี่ UPS		3,250.00	3,250.00	CPID	ขออนุมัติงบ หาคณะกรรมการ จัดทำ01ส่งพัสดุ จัดทำ02ส่งพัสดุ ติดต่อบ.เซ็นใบสั่งซื้อ, ดำเนินการแล้วเสร็จ
6	จัดจ้างซ่อมโน้ตบุ๊ก(เปลี่ยนคีย์บอร์ด)		1,100	1,100	CPID	ขออนุมัติงบ หาคณะกรรมการ จัดทำ01ส่งพัสดุ จัดทำ02ส่งพัสดุ ติดต่อบ.เซ็นใบสั่งซื้อ ดำเนินการแล้วเสร็จ
7	จัดซื้อกล่องคีร์ดีโอ		58,000.00		CPID	ขออนุมัติงบ หาคณะกรรมการ จัดทำ01ส่งพัสดุ จัดทำ02ส่งพัสดุ ติดต่อบ.เซ็นใบสั่งซื้อ ส่งของพร้อมส่งเบิก ดำเนินการแล้วเสร็จ



# จดหมายข่าว

## คณะแพทยศาสตร์ มหาวิทยาลัยพะเยา

"ผลิตแพทย์ที่มีคุณภาพ และจิตอาสา ที่เป็นผู้นำด้านการดูแลสุขภาพแบบองค์รวม"

ปีที่ 1

ฉบับที่ 1 เดือนมกราคม 2565



School of Medicine, University of Phayao  
คณะแพทยศาสตร์ มหาวิทยาลัยพะเยา



[www.medicine.up.ac.th](http://www.medicine.up.ac.th)

คณะแพทยศาสตร์ มหาวิทยาลัยพะเยา



๑๑

วันที่ 6 มกราคม 2565

พิธีทำบุญคณะแพทยศาสตร์ และโรงพยาบาลมหาวิทยาลัยพะเยา

รองศาสตราจารย์ ดร.สุภกร พงศบางโฝว อธิการบดี มหาวิทยาลัยพะเยา

ให้เกียรติเป็นประธานในพิธีฯ ทั้งนี้ ท่านอธิการบดี ให้เกียรติตัดริบบิ้น

เปิดหอผู้ป่วยใน 3 (Word 3) โรงพยาบาลมหาวิทยาลัยพะเยา

ณ โรงพยาบาลมหาวิทยาลัยพะเยา



วันที่ 11 มกราคม 2565

ศ.มพ.สุกิจ พันธุ์พิฆามมาศ คณบดี  
พร้อมด้วย มพ. สรวีศ บุญญฐี  
รองคณบดีฝ่ายวิชาการและพัฒนา  
คุณภาพนิสิต คณะแพทยศาสตร์  
ร่วมพิธีทำบุญเนื่องในวันขึ้นปีใหม่  
“่วมบุญ ขึ้นปีใหม่ อ้อยดวงใจ  
ม.พะเยา” ประจำปี 2565  
ณ ลานอเนกประสงค์ ชั้น 1  
อาคารสำนักงานอธิการบดี  
มหาวิทยาลัยพะเยา





วันที่ 11 มกราคม 2565  
ประชุมคณะกรรมการบริหาร  
หลักสูตรแพทยศาสตรบัณฑิต  
คณะแพทยศาสตร์ ครั้งที่ 1/2565



ศ.นพ.สุกิจ พันธุ์พิมานมาศ คณบดีคณะแพทยศาสตร์ ประธานกรรมการ  
กล่าวเปิดประชุมฯ พร้อมด้วย คณะกรรมการฯ จาก คณะแพทยศาสตร์  
คณะร่วมสอนชั้นปรีคลินิก ศูนย์แพทยศาสตรศึกษาชั้นคลินิก รพ. พะเยา  
ศูนย์แพทยศาสตรศึกษาชั้นคลินิก รพ. นครพิงค์ และ ตัวแทนนิสิตแพทย์  
เข้าร่วมประชุม ณ ศูนย์แพทยศาสตรศึกษาชั้นคลินิก รพ.นครพิงค์  
และผ่านระบบออนไลน์ Zoom Meeting

พิธีวันยุทธหัตถีสมเด็จพระนเรศวรมหาราช



วันที่ 18 มกราคม 2565

ศาสตราจารย์ นายแพทย์สุกิจ พันธุ์พิมานมาศ คณบดีคณะแพทยศาสตร์  
เข้าร่วมพิธี 'วันยุทธหัตถีสมเด็จพระนเรศวรมหาราช' และร่วมวาง  
พานพุ่มถวายราชสักการะ พระบรมราชานุสาวรีย์สมเด็จพระ  
นเรศวรมหาราช เนื่องในวันยุทธหัตถี  
ณ ลานพระบรมราชานุสาวรีย์สมเด็จพระนเรศวรมหาราช หน้ามหาวิทยาลัยพะเยา

คณะแพทยศาสตร์ ม.พะเยา รับการตรวจประเมินหลักสูตรแพทยศาสตรบัณฑิต  
ตามเกณฑ์มาตรฐานการศึกษาแพทยศาสตร์ (WFME)



วันที่ 17 มกราคม 2565

ศ.บพ.สุกิจ พันธุ์พิมานมาศ คณบดีคณะแพทยศาสตร์ นำทีมคณะผู้บริหาร คณาจารย์คณะแพทยศาสตร์ คณาจารย์คณะร่วมสอน (คณะวิทยาศาสตร์ การแพทย์ คณะเภสัชศาสตร์ คณะสหเวชศาสตร์) พร้อมด้วย นพ.ธวัชชัย ปานทอง ผู้อำนวยการ รพ.พะเยา พญ.ภนกรส โค้วจริยะพันธ์ ผู้อำนวยการ ศูนย์แพทยศาสตรศึกษาชั้นคลินิก รพ.พะเยา แพทย์หญิงพรสุดา กฤตติกาเมษ ผู้อำนวยการศูนย์แพทยศาสตรศึกษาชั้นคลินิก รพ.นครพิงค์ และบุคลากร คณะแพทยศาสตร์ ให้การต้อนรับคณะกรรมการตรวจประเมินหลักสูตรแพทยศาสตรบัณฑิต ตามเกณฑ์มาตรฐานการศึกษาแพทยศาสตร์ (WFME) จากสถาบันรับรองมาตรฐานการศึกษาแพทยศาสตร์

คณะแพทยศาสตร์ ม.พะเยา รับการตรวจประเมินหลักสูตรแพทยศาสตรบัณฑิต  
ตามเกณฑ์มาตรฐานการศึกษาแพทยศาสตร์ (WFME)

ศ.นพ.สุกิจ พันธุ์พิมานมาศ คณบดีคณะแพทยศาสตร์ นำเสนอผลการดำเนินงานในภาพรวมของคณะ นพ.สรวิศ บุญญฐิ รองคณบดีฝ่ายวิชาการฯ แนะนำข้อมูลขององค์กร และ ข้อมูลหลักสูตรแพทยศาสตรบัณฑิต หลักสูตรปรับปรุง พ.ศ. 2565 คณะกรรมการฯ เข้าเยี่ยมชมห้องเรียน ห้องปฏิบัติการ ตูรกิจกรรมการเรียนการสอน รวมถึงหอพักของนิสิต และ เข้าเยี่ยมชมศูนย์บรรณสารและการเรียนรู้ มหาวิทยาลัยพะเยา ซึ่งได้รับเกียรติจาก นางสาววันเพ็ญ ตันจันทร์กุล ผู้อำนวยการศูนย์บรรณสารและการเรียนรู้ พร้อมด้วยบุคลากร ให้การต้อนรับเป็นอย่างดี

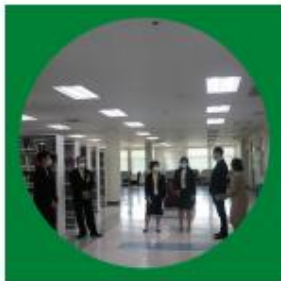

คณะแพทยศาสตร์ ม.พะเยา รับการตรวจประเมินหลักสูตรแพทยศาสตรบัณฑิต  
ตามเกณฑ์มาตรฐานการศึกษาแพทยศาสตร์ (WFME)

วันที่ 18 มกราคม 2565

คณะกรรมการประเมินฯ เข้าตรวจการประเมินฯ ศูนย์แพทยศาสตรศึกษา  
ชั้นคลินิก โรงพยาบาลพะเยา ศูนย์แพทย์ฯ ได้นำเสนอหลักสูตรและผลการ  
ดำเนินงานศูนย์แพทยศาสตรศึกษาชั้นคลินิก คณะกรรมการฯ เยี่ยมชมอาคาร  
สถานที่ และ สังเกตกิจกรรมการเรียนการสอน ห้องเรียนบรรยาย ห้องฝึก  
ทักษะทางคลินิก หอผู้ป่วยใน ห้องปฏิบัติการ คลินิกผู้ป่วยนอก และ ห้องสมุด



คณะแพทยศาสตร์ ม.พะเยา รับการตรวจประเมินหลักสูตรแพทยศาสตรบัณฑิต  
ตามเกณฑ์มาตรฐานการศึกษาแพทยศาสตร์ (WFME)

วันที่ 18 มกราคม 2565

คณะกรรมการประเมินฯ เข้าตรวจการประเมินฯ ศูนย์แพทยศาสตรศึกษา  
ชั้นคลินิก โรงพยาบาลนครพิงค์ ศูนย์แพทยฯ ได้นำเสนอหลักสูตร และผล  
การดำเนินงาน ศูนย์แพทยศาสตรศึกษาชั้นคลินิก คณะกรรมการฯ เยี่ยมชม  
อาคารสถานที่ และสังเกตกิจกรรมการเรียนการสอน ห้องเรียนบรรยาย ห้อง  
ฝึกทักษะทางคลินิก หอผู้ป่วยใน ห้องปฏิบัติการ คลินิกผู้ป่วยนอก และห้องสมุด



คณะแพทยศาสตร์ ม.พะเยา รับการตรวจประเมินหลักสูตรแพทยศาสตรบัณฑิต  
ตามเกณฑ์มาตรฐานการศึกษาแพทยศาสตร์ (WFME)

วันที่ 19 มกราคม 2565

เข้าร่วมรับฟังสรุปผลการตรวจประเมินสถาบัน จากคณะกรรมการประเมินฯ  
รวมทั้งการให้ข้อมูลป้อนกลับเพื่อการพัฒนาต่อไป





พิธีรับเสื่อทราวนีและชุดปฏิบัติการวิชาชีพ  
หลักสูตร วท.บ.สาขาวิชาปฏิบัติการฉุกเฉินการแพทย์



วันที่ 24 มกราคม 2565

ศาสตราจารย์ นายแพทย์สุกิจ พันธุ์พิมานมาศ คณบดีคณะแพทยศาสตร์  
ประธานในพิธีกล่าวเปิด พิธีรับเสื่อทราวนีและชุดปฏิบัติการวิชาชีพ  
หลักสูตร วท.บ.สาขาวิชาปฏิบัติการฉุกเฉินการแพทย์  
ณ ห้อง OPD4 ชั้น 2 โรงพยาบาลมหาวิทยาลัยพะเยา



## คณะแพทยศาสตร์ มหาวิทยาลัยพะเยา

รับรางวัล 1 คณะ 1 ชุมชนนวัตกรรม ระดับ Bronze Award



วันที่ 27 มกราคม 2565

ศาสตราจารย์ นายแพทย์สุกิจ พันธุ์พิมานมาศ คณบดีคณะแพทยศาสตร์  
รับรางวัล "1 คณะ 1 ชุมชนนวัตกรรม" ระดับ Bronze Award

พื้นที่ดำเนินการ : ตำบลแม่ใส อำเภอเมือง จังหวัดพะเยา

โครงการพัฒนาชุมชนนวัตกรรมการจัดการสุขภาพ เพื่อสร้างความเข้มแข็งของชุมชน"  
ในงาน 'การประชุมวิชาการระดับชาติพะเยาวิจัย ครั้งที่ 11 : Economic and Social  
Recovery from COVID-19 By Research and Development"

วันที่ 25-27 มกราคม 2565 ณ อาคารพระอุบลี 99 ปี มหาวิทยาลัยพะเยา





คณะแพทยศาสตร์ มหาวิทยาลัยพะเยา  
School of Medicine University of Phayao



คณะแพทยศาสตร์ มหาวิทยาลัยพะเยา  
19/1 หมู่ 2 ต.แม่กา อ.เมือง จ.พะเยา 56000  
โทร. 0 5446 6666 ต่อ 7016 - 7020  
[www.medicine.up.ac.th](http://www.medicine.up.ac.th)  
[www.facebook.com/MEDUPhayao](https://www.facebook.com/MEDUPhayao)

### เอกสารประกอบวาระการประชุม ที่ 1.4.3

#### โครงการตรวจสอบสุขภาพและฉีดวัคซีนก่อนขึ้นฝึกปฏิบัติงานชั้นคลินิกสำหรับนิสิตแพทย์ ในวันที่ 22 มีนาคม 2565

##### รายการค่าบริการทางการแพทย์ สำหรับนิสิตแพทย์ชั้นปีที่ 3

1. ค่าเอกเรย์ปอด (40 คน x 170 บาท) 6,800 บาท
  2. ค่าเจาะเลือดตรวจภูมิคุ้มกัน HBsAg, Anti HBs (40 คน x 370 บาท) 14,800 บาท
  3. ค่าฉีดวัคซีน (40 คน x 242 บาท) 9,680 บาท
  4. ค่าฉีดวัคซีน (40 คน x 294 บาท) 11,760 บาท
  5. ค่าบริการฉีดวัคซีน (40 คน x 20 บาท) 800 บาท
  6. ค่าบริการทางการแพทย์ (40 คน x 50 บาท) 2,000 บาท
- รวมเป็นเงินทั้งสิ้น 45,840 บาท

ลำดับที่	รายการตรวจ	ราคา (บาท)
1	ค่าเอกเรย์ปอด	170
2	ค่าเจาะเลือดตรวจภูมิคุ้มกัน HBsAg	170
3	ค่าเจาะเลือดตรวจภูมิคุ้มกัน Anti HBs	200
4	ค่าฉีดวัคซีนตับเอชบี	242
5	ค่าฉีดวัคซีนหัด คางทูม หัดเยอรมัน (MMR)	294
6	ค่าบริการฉีดวัคซีน	20
7	ค่าบริการทางการแพทย์	50

## เอกสารประกอบวาระการประชุม ที่ 1.6.1

### เรื่อง รายงานผลการสอบประมวลความรู้รวมยอด (Comprehensive Test) นิสิตแพทย์ชั้นปีที่ 6 ประจำปีการศึกษา 2564 (ครั้งที่ 2)

ตามที่ หลักสูตรแพทยศาสตรบัณฑิต คณะแพทยศาสตร์ ได้ดำเนินการจัดสอบประมวลความรู้รวมยอด (Comprehensive Test) นิสิตแพทย์ชั้นปีที่ 6 ประจำปีการศึกษา 2564 (ครั้งที่ 2) เมื่อวันที่ 30 มกราคม 2565 และได้ดำเนินการประมวลผลการสอบเป็นที่เรียบร้อยแล้ว

งานวิชาการ จึงขอ นำเรียนในที่ประชุมเพื่อโปรดทราบ รายงานผลการสอบประมวลความรู้รวมยอด (Comprehensive Test) นิสิตแพทย์ชั้นปีที่ 6 ประจำปีการศึกษา 2564 (ครั้งที่ 2) โดยมีรายละเอียด ดังนี้

สรุปการวิเคราะห์ผลการสอบ Comprehensive Test นิสิตแพทย์ชั้นปีที่ 6 ประจำปีการศึกษา 2564 (ครั้งที่ 2) เมื่อวันที่ 30 มกราคม 2565									
ผู้เข้าสอบทั้งหมด	26 คน								
ผ่านการสอบทั้ง 6 ข้อ	22 คน คิดเป็นร้อยละ 84.62								
ไม่ผ่านการทดสอบ	4 คน (ไม่ผ่าน 1 ข้อ จำนวน 3 คน และไม่ผ่าน 2 ข้อ จำนวน 1 คน)								
ข้อ	คะแนนเฉลี่ย	คะแนนสูงสุด	คะแนนต่ำสุด	Hypothesis generation	Data gathering (Hx,PE)	Investigation	Hypothesis refinement	Management	Counseling
ข้อ Med ไม่ผ่าน 3 คน	66.76	87	50		อ่านใจทบทวนให้ถี่ และตอบให้ตรง คำถาม ถามว่าให้ตรวจร่างกายเพื่อช่วย ในการวินิจฉัยแยกโรค	การแปลผล Cardiac enzyme ให้ดูว่ามีการเปลี่ยนแปลงอย่างไร มีรายละเอียดหรือไม่	ชาววินิจฉัย Hypertensive Emergency ซึ่งขาด management ด้วย และต้องระบุให้ชัดเจนว่าเป็น STEMI or NSTEMI เพราะ Management แตกต่างกัน	การบริหารยาทุกกลุ่ม ที่ใช้ใน ACS, Hypertensive emergency	
ข้อ ER ไม่ผ่าน 1 คน	64.25	68	59	ชาววินิจฉัยสำคัญ - respiratory failure - Alteration of consciousness	ชาวประวัติสำคัญทาง GI - จำนวนถ่าย / อาเจียน - ปวดท้อง - ประวัติ NSAID / steroid				
ข้อ Ped ไม่ผ่าน 1 คน	53.5	53.5	53.5		ไม่ได้ตรวจ labial swelling	ไม่ได้ส่ง serum albumin . serum cholesterol CXR		- ในผู้ป่วยรายนี้ labial swelling Hypoalbuminemia ควรให้ 20% albumin IV ด้วย + ให้ Lasix เมื่อให้ albumin - ควรให้ตรวจฟัน และ TST ด้วย Tuberculin skin test	

เอกสารประกอบวาระการประชุม ที่ 4.1.1



บริษัท ไอ ไทเกอร์ส จำกัด

I Tigers Co., Ltd.

707 หมู่ 16 ต.แม่กา อ.เมือง จ.พะเยา 56000 โทร +669-6664-9353 เลขประจำตัวผู้เสียภาษี 0565564000621

707 Moo 16, Maeka, Muang, Phayao 56000 Tel +669-6664-9353 TAX ID 0565564000621

ใบเสนอราคา

เลขที่ : QITW018-01-2022 วันที่ :  
 เรียง : คนเบติ เดือน/ปีการชำระเงิน : สค. / ๒๕๖๕ ๓๐ วัน  
 หน่วยงาน : คณะแพทยศาสตร์ สถานที่ตั้ง : คณะแพทยศาสตร์  
 ที่อยู่ : มหาวิทยาลัยพะเยา โทร. 092-8323423  
 19 ม.2 ต.แม่กา อ.เมือง จ.พะเยา เลขประจำตัวผู้เสียภาษี : 0994000772254  
 พนักงานขาย นางสาวนิตา จุฑะวิริยะสกุล การจัดส่ง : พนักงานจัดส่ง

ทางบริษัทฯ มีความยินดีเสนอราคาสินค้า และหวังเป็นอย่างยิ่งที่จะได้รับความกรุณาสั่งซื้อสินค้าจากท่านตามรายการข้างล่างนี้

ลำดับที่	รหัสสินค้า	รายการ	จำนวน	หน่วย	หน่วยละ	จำนวนเงิน
1		เสาแกน 2 ช่องทาง ระบบ EM (ระยะห่าง 80cm.) รุ่นEM2P300	1	อัน	100,000.00	100,000.00
2		เครื่องเข็น - ลบสัญญาณแถบกันขโมย ระบบ EM รุ่น EM660	1	อัน	15,000.00	15,000.00
3		แถบกันขโมย ระบบ EM รุ่น LB801	1000	อัน	3.00	3,000.00
4		ค่าติดตั้งงาน	1	งาน	22,550.00	22,550.00
ราคารวมภาษีมูลค่าเพิ่ม 7 %						

กำหนดคืนราคา 30 วัน	รวม	131,355.14
กำหนดส่งมอบงานหรือสินค้าภายใน 30 วัน นับจากวันลงนามสั่งซื้อ	ภาษีมูลค่าเพิ่ม 7%	9,194.86
ราคาอาจเปลี่ยนแปลงโดยมิได้แจ้งให้ทราบล่วงหน้า	รวมเงินทั้งสิ้น	140,550.00

นางสาวรารพร ป้อมบ้านคำ

ผู้เสนอราคา

บริษัท ไอ ไทเกอร์ส จำกัด



กรุณาเขียนตัวบรรจง

กรุณาเซ็นชื่อในส่วนของผู้สั่งซื้อแล้ว แฟกซ์ หรือ โทร กลับเมื่อท่านพิจารณาข้อมูลถูกต้องตามที่ต้องการจัดซื้อ

**1. เสาสัญญาณกันขโมยระบบ EM มีคุณสมบัติดังนี้**

- 1.1. สามารถจับสัญญาณในความสูงระดับตั้งแต่ 5 ถึง 165 เซนติเมตรได้
- 1.2. สามารถจับสัญญาณในความกว้างได้ไม่น้อยกว่า 80 เซนติเมตร
- 1.3. ตัวเครื่องมีขนาดความสูง 150 เซนติเมตร กว้าง 40 เซนติเมตร
- 1.4. ตัวเครื่องมีสัญญาณไฟและสัญญาณเสียงสำหรับเตือน
- 1.5. สามารถใช้ไฟฟ้ากระแสสลับ 220V  $\pm$ 20% 50Hz ได้
- 1.6. สามารถทำงานที่อุณหภูมิ -15<sup>o</sup>c ถึง 60<sup>o</sup>c ได้
- 1.7. สามารถทำงานได้ที่ความชื้นไม่เกิน 98% RH
- 1.8. มีอายุการใช้งานได้ไม่น้อยกว่า 80,000 ชั่วโมง
- 1.9. มีการรับประกัน 1 ปี

**2. เครื่องเติมและเครื่องล้างสัญญาณ EM บนแถบแม่เหล็ก มีคุณสมบัติดังนี้**

- 2.1. สามารถใช้ไฟฟ้ากระแสสลับ 220V  $\pm$ 10% 50Hz ได้
- 2.2. ใช้ไฟฟ้าขณะสแตนด์บายไม่เกิน 5 W
- 2.3. ใช้ไฟฟ้าขณะเติมสัญญาณแม่เหล็กไม่เกิน 100 W
- 2.4. ใช้ไฟฟ้าขณะลบสัญญาณแม่เหล็กไม่เกิน 100 W
- 2.5. สามารถทำงานกับแถบแม่เหล็กได้ที่ความสูงไม่เกิน 10 เซนติเมตร
- 2.6. ตัวเครื่องมีขนาดความกว้าง 27.3 เซนติเมตร ยาว 22.6 เซนติเมตร สูง 10 เซนติเมตร
- 2.7. สามารถทำงานร่วมกับแถบแม่เหล็กระบบ EM ความยาวตั้งแต่ 2 ถึง 16 เซนติเมตรได้
- 2.8. มีการรับประกัน 1 ปี

**3. แถบแม่เหล็กระบบ EM มีคุณสมบัติดังนี้**

- 3.1. แถบแม่เหล็กระบบ EM มีความยาวไม่น้อยกว่า 10 เซนติเมตร
- 3.2. มีการรับประกัน 1 ปี

**4. รายละเอียดอื่นๆ**

- 4.1. ไฟฟ้าสำหรับอุปกรณ์เสากันขโมย ต้องเป็นสายไฟขนาดไม่น้อยกว่า 2.5 sq.mm และเก็บสายไฟภายในท่อหรือรางเก็บสายไฟตามความเหมาะสมของสถานที่เพื่อความปลอดภัย
- 4.2. เสากันขโมยต้องมีฐานสำหรับติดตั้งโดยเฉพาะ ไม่อนุญาตให้ทำการติดตั้งโดยการเจาะพื้นของหน่วยงาน
- 4.3. มีการรับประกันทั้งระบบไม่น้อยกว่า 1 ปี

ภาพตัวอย่างการติดตั้ง



EM2P3200

ชื่อรุ่น :EM2P3200

จำนวนสิ่งขึ้นค่า : 1 Sec

สีสินค้า : ขาว

ขนาดสินค้า = 1500x400x30 MM.

ระยะการจับสัญญาณ = สูง 5-165cm. ในช่องทางเดิน / กว้าง 80-90 cm. ในช่องทางเดิน

Power : 3.6W-5W

INPUT : AC 220V +- 20% 50Hz

เสียงเตือน : เสียง และไฟเตือน

อุณหภูมิ : -15 ถึง 60 องศาเซลเซียส

ความชื้น : >= 98% RH

อายุการใช้งาน >= 80,000 ชั่วโมง

การบริการและติดตั้ง : ฟรี (ในเขตกรุงเทพฯ และปริมณฑล)

การรับประกัน : 5 ปี และ 1 ปี สำหรับอะไหล่





## EM660

ชื่อรุ่น : EM660

จำนวนสิ่งขึ้นค่า : 1 pcs.

INPUT: AC: 220V  $\pm$  10%, 50Hz

Standby power consumption:  $\leq$  5W

Instantaneous magnetizing power:  $\leq$  100W

Instant degaussing power:  $\leq$  100W

Magnetizing effective height:  $\leq$  10cm

Magnetizing effective height:  $\leq$  10cm

ขนาดสินค้า: 273 x 226 x 100mm

**LB801**

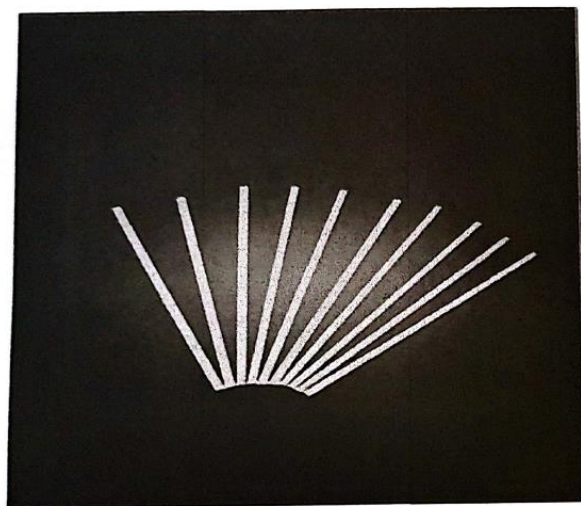

ความยาว :5-16cm

**ห้างหุ้นส่วนจำกัด มณีอิเล็กทรอนิกส์**  
 397/27 หมู่ 10 ต.บึงพระ อ.เมือง จ.พิษณุโลก 65000  
 โทร./แฟกซ์ 055-252100

**ใบเสนอราคา**

วันที่	เลขที่	CC020022565
เรียน <u>คณบดี</u>	การชำระเงิน	เครดิต 30 วัน
หน่วยงาน <u>คณะแพทยศาสตร์</u>	โทร.แฟกซ์	054-466666
ที่อยู่ <u>มหาวิทยาลัยพะเยา</u>	เลขที่อ้างอิง	
19 หมู่ 2 ต.แม่กา อ.เมือง จ.พิษณุโลก		

ลำดับ	รายการ	จำนวน	หน่วย	หน่วยละ	จำนวนเงิน	
1	เสาหิน 2 ช่องทาง ระบบ EM (ระยะห่าง 80cm.) รุ่น EM2P300	1	อัน	101,000.00	101,000.00	
2	เครื่องเขียน - ลบสัญญาณแถบกันรอย ระบบ EM รุ่น EM660	1	อัน	15,500.00	15,500.00	
3	แถบกันรอย ระบบ EM รุ่น LB801	1,000	อัน	5.00	5,000.00	
4	ค่าติดตั้งงาน	1	งาน	23,000.00	23,000.00	
กำหนดขึ้นราคา 30 วัน					รวม	135,046.73
ราคาต่อหน่วยรวมภาษีมูลค่าเพิ่ม 7 % แล้ว					ภาษีมูลค่าเพิ่ม 7%	9,453.27
กำหนดส่งมอบสินค้าและส่งมอบงานภายใน 90 วัน					รวมเงินทั้งสิ้น	144,500.00
ราคาอาจเปลี่ยนแปลงโดยมิได้แจ้งให้ทราบล่วงหน้า						

วันที่ \_\_\_\_\_

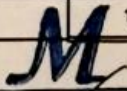
  
 ห้างหุ้นส่วนจำกัด มณีอิเล็กทรอนิกส์  
 397/27 ม. 10 ต.บึงพระ อ.เมือง จ.พิษณุโลก

ผู้มีอำนาจลงนาม

นจก. มณีอิเล็กทรอนิกส์

ผู้สืบราคา

เซ็นชื่อในส่วนของผู้สั่งซื้อเมื่อท่านพิจารณาข้อมูลถูกต้องตามที่ต้องการจัดซื้อ

# คอมพิวเตอร์แคร์

877 ถนนศรีธรรมไตรปิฎก ตำบลในเมือง  
อำเภอเมืองพิษณุโลก จังหวัดพิษณุโลก 65000  
โทร. 0-5521-9333

## ใบเสนอราคา

วันที่ \_\_\_\_\_ การชำระเงิน เครดิต 30 วัน  
เลขที่ CC30022022 โทร.แฟกซ์ 054-466666  
เรียน คณบดี เลขที่อ้างอิง \_\_\_\_\_  
หน่วยงาน คณะแพทยศาสตร์  
ที่อยู่ มหาวิทยาลัยพะเยา  
19 หมู่ 2 ต.แม่กา อ.เมือง จ.พะเยา

ที่	รายการสินค้า	จำนวน	หน่วย	หน่วยละ	จำนวนเงิน
1	เสากั้น 2 ช่องทาง ระบบ EM (ระยะห่าง 80cm.) รุ่น EM2P300	1	อัน	101,500.00	101,500.00
2	เครื่องเขียน - ลบสัญญาณแถบกันขโมย ระบบ EM รุ่น EM660	1	อัน	16,000.00	16,000.00
3	แถบกันขโมย ระบบ EM รุ่น LB801	1,000	อัน	7.00	7,000.00
4	ค่าติดตั้งงาน	1	งาน	23,500.00	23,500.00
หมายเหตุ	กำหนดส่งสินค้า 90 วัน กำหนดคืนราคา 30 วัน ราคาต่อหน่วยรวมภาษีมูลค่าเพิ่ม 7 % แล้ว	รวมเงินทั้งสิ้นรวมภาษี VAT			148,000.00
		ภาษีมูลค่าเพิ่ม (VAT)			9,682.24
		รวม			138,317.76

ผู้สืบราคา

ผู้มีอำนาจลงนาม

วันที่



เอกสารประกอบวาระการประชุม ที่ 4.1.2

UpToDate Advanced Contract	Designated site	2022 Price
New Combined site Contract	University of Phayao University of Phayao Medical Center and Hospital Phayao Hospital Nakornping Hospital	discount price \$46,805
Current Contract	University of Phayao University of Phayao Medical Center and Hospital	\$28,040

## เอกสารประกอบวาระการประชุม ที่ 4.2.1



**บริษัท ไอ ไทเกอร์ส จำกัด**

I Tigers Co., Ltd.

707 หมู่ 16 ต.แม่กา อ.เมือง จ.พะเยา 56000 โทร +669-6664-9353 เลขประจำตัวผู้เสียภาษี 0565564000621

707 Moo 16, Maeka, Muang, Phayao 56000 Tel +669-6664-9353 TAX ID 0565564000621

### ใบเสนอราคา

เลขที่: <u>QITW017-01-2022</u>	วันที่: _____
เรียน: <u>คณบดี</u>	เงื่อนไขการชำระเงิน: <u>สด / เครดิต 30 วัน</u>
หน่วยงาน: <u>คณะแพทยศาสตร์</u>	สถานที่ส่ง: <u>คณะแพทยศาสตร์</u>
ที่อยู่: <u>มหาวิทยาลัยพะเยา</u>	โทร: <u>092-8323423</u>
<u>19 ม.2 ต.แม่กา อ.เมือง จ.พะเยา</u>	เลขประจำตัวผู้เสียภาษี: <u>0994000772254</u>
พนักงานขาย: <u>นางสาวนิตา ชูชะวีริยะสกุล</u>	การจัดส่ง: <u>พนักงานจัดส่ง</u>

ทางบริษัทฯ มีความยินดีเสนอราคาสินค้า และหวังเป็นอย่างยิ่งที่จะได้รับความกรุณาสั่งซื้อสินค้าจากท่านตามรายการข้างล่างนี้

ลำดับที่	รหัสสินค้า	รายการ	จำนวน	หน่วย	หน่วยละ	จำนวนเงิน
1		งานติดตั้งม่านกันความร้อน เต็มพื้นที่ (พื้น-เพดาน) - โถงห้องสมุด ความยาว 8.4 เมตร - ห้องประชุม ความยาว 19.2 เมตร	1	งาน	58,780.00	58,780.00
ราคารวมภาษีมูลค่าเพิ่ม 7 %						

กำหนดคืนราคา 30 วัน

กำหนดส่งมอบงานหรือสินค้าภายใน 30 วัน นับจากวันลงนามสั่งซื้อ

ราคาอาจเปลี่ยนแปลงโดยมิได้แจ้งให้ทราบล่วงหน้า

\_\_\_\_\_  
นางสาวราพร ป้อมบ้านคำ

ผู้เสนอราคา

บริษัท ไอ ไทเกอร์ส จำกัด



รวม	54,934.58
ภาษีมูลค่าเพิ่ม 7%	3,845.42
<b>รวมเงินทั้งสิ้น</b>	<b>58,780.00</b>

วันที่ \_\_\_\_\_

ผู้สั่งซื้อ

กรุณาเขียนตัวบรรจง

กรุณาเซ็นชื่อในส่วนของผู้สั่งซื้อแล้ว แฟกซ์ หรือ โทร กลับเมื่อท่านพิจารณาข้อมูลถูกต้องตามที่ต้องการจัดซื้อ

**1. ผ้าฆ่าเชื้อโรค จำนวน 1 งาน มีคุณสมบัติดังนี้**

- 1.1. ผ้าฆ่าเชื้อโรคสามารถป้องกันรังสี UV ได้
- 1.2. ผ้าฆ่าเชื้อโรคสามารถป้องกันความร้อนและป้องกันความเย็นได้
- 1.3. ผ้าฆ่าเชื้อโรคสามารถถอดซักทำความสะอาดได้
- 1.4. มีค่าความคงทนของสีในการซัก การเปลี่ยนแปลงของสีและเป็นคราบไม่น้อยกว่า 4
- 1.5. มีค่าความคงทนต่อแสงไม่น้อยกว่า 5
- 1.6. มีความสามารถกันฝุ่นระดับไม่น้อยกว่า KN100
- 1.7. มีความสามารถในการลดเสียงได้ไม่น้อยกว่า 30 db
- 1.8. มีความสามารถในการลดความร้อนได้ไม่น้อยกว่า 22°c
- 1.9. รับประกัน 1 ปี

**2. รายละเอียดอื่นๆ**

- 2.1. ผ้าฆ่าเชื้อโรคต้องติดในกับรางสำหรับผ้าฆ่าเชื้อโรคโดยเฉพาะ
- 2.2. ผ้าฆ่าเชื้อโรคมีขนาดพอดีเท่ากับขนาดของพื้นที่ที่ติดตั้ง
- 2.3. มีการรับประกันทั้งระบบไม่น้อยกว่า 1 ปี

**ห้างหุ้นส่วนจำกัด มณีอิเล็กทรอนิกส์**  
**397/27 หมู่ 10 ต.บึงพระ อ.เมือง จ.พิษณุโลก 65000**  
**โทร./แฟกซ์ 055-252100**

**ใบเสนอราคา**

วันที่		เลขที่	CC021022565
เขียน	คณบดี	การชำระเงิน	เครดิต 30 วัน
หน่วยงาน	คณะแพทยศาสตร์	โทร.แฟกซ์	054-466666
ที่อยู่	มหาวิทยาลัยพะเยา	เลขที่อ้างอิง	

19 หมู่ 2 ต.แม่กา อ.เมือง จ.พิษณุโลก

ลำดับ	รายการ	จำนวน	หน่วย	หน่วยละ	จำนวนเงิน	
1	งานติดตั้งม่านกันความร้อน เต็มพื้นที่ (พื้น-เพดาน) - โถงห้องสมุด ความยาว 8.4 เมตร - ห้องประชุม ความยาว 19.2 เมตร	1	งาน	59,500.00	59,500.00	
					<b>รวม</b>	<b>55,607.48</b>
					ภาษีมูลค่าเพิ่ม 7%	3,892.52
					<b>รวมเงินทั้งสิ้น</b>	<b>59,500.00</b>

กำหนดคืนราคา 30 วัน  
 ราคาต่อหน่วยรวมภาษีมูลค่าเพิ่ม 7 % แล้ว  
 กำหนดส่งมอบสินค้าและส่งมอบงานภายใน 90 วัน  
 ราคาอาจเปลี่ยนแปลงโดยมิได้แจ้งให้ทราบล่วงหน้า

วันที่ \_\_\_\_\_

ผู้รับราคา \_\_\_\_\_  
 เซ็นชื่อในส่วนของผู้สั่งซื้อเมื่อท่านพิจารณาข้อมูลถูกต้องตามที่ต้องการจัดซื้อ

  
**ห้างหุ้นส่วนจำกัด มณีอิเล็กทรอนิกส์**  
**397/27 หมู่ 10 ต.บึงพระ อ.เมือง จ.พิษณุโลก**

ผู้มีอำนาจลงนาม  
**หจก.มณีอิเล็กทรอนิกส์**

## คอมพิวเตอร์แคร์

87/7 ถนนศรีธรรมไตรปิฎก ตำบลโนนเมือง  
อำเภอเมืองพิษณุโลก จังหวัด พิษณุโลก 65000  
โทร. 0-5521-9333

### ใบเสนอราคา

วันที่ \_\_\_\_\_ การชำระเงิน \_\_\_\_\_ เครดิต 30 วัน  
เลขที่ CC31022022 โทร.แฟกซ์ 054-466666  
เรียน คุณบตี เลขที่อ้างอิง \_\_\_\_\_  
หน่วยงาน คณะแพทยศาสตร์  
ที่อยู่ มหาวิทยาลัยพะเยา  
19 หมู่ 2 ต.แม่กา อ.เมือง จ.พะเยา

ที่	รายการสินค้า	จำนวน	หน่วย	หน่วยละ	จำนวนเงิน
1	งานติดตั้งม่านกันความร้อน เต็มพื้นที่ (พื้น-เพดาน) - โถงห้องสมุด ความยาว 8.4 เมตร - ห้องประชุม ความยาว 19.2 เมตร	1	งาน	59,000.00	59,000.00
หมายเหตุ	กำหนดส่งสินค้า 90 วัน กำหนดคืนราคา 30 วัน ราคาต่อหน่วยรวมภาษีมูลค่าเพิ่ม 7 % แล้ว	รวมเงินทั้งสิ้นรวมภาษี VAT			59,000.00
		ภาษีมูลค่าเพิ่ม (VAT)			3,859.81
		รวม			55,140.19

ผู้สืบราคา

ผู้มีอำนาจลงนาม

วันที่

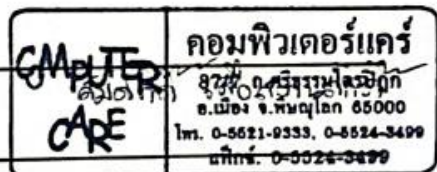



## เอกสารประกอบวาระการประชุม ที่ 4.2.2



### คำสั่งมหาวิทยาลัยพะเยา

ที่ ๖๕ /๒๕๖๔

เรื่อง แต่งตั้งคณะกรรมการบริหารหลักสูตรแพทยศาสตรบัณฑิต

คณะแพทยศาสตร์

อนุสนธิคำสั่งมหาวิทยาลัยพะเยา ที่ ๒๑/๒๕๖๓ ลงวันที่ ๓ มกราคม พ.ศ. ๒๕๖๓ เรื่อง แต่งตั้งคณะกรรมการบริหารหลักสูตรแพทยศาสตรบัณฑิต คณะแพทยศาสตร์ นั้น

เพื่อให้การดำเนินการบริหารหลักสูตรแพทยศาสตรบัณฑิต คณะแพทยศาสตร์ เป็นไปด้วยความเรียบร้อยและมีประสิทธิภาพ บรรลุตามวัตถุประสงค์ของการจัดการศึกษา อาศัยอำนาจตามความในมาตรา ๓๓ และมาตรา ๓๙ แห่งพระราชบัญญัติมหาวิทยาลัยพะเยา พ.ศ. ๒๕๕๓ และคำสั่งมหาวิทยาลัยพะเยา ที่ ๕๐๘๕/๒๕๖๓ ลงวันที่ ๓๑ ตุลาคม พ.ศ. ๒๕๖๓ เรื่อง มอบอำนาจหน้าที่ให้รองอธิการบดี และผู้ช่วยอธิการบดี กำกับการบริหาร สั่งการ และปฏิบัติการแทนอธิการบดีมหาวิทยาลัยพะเยา และช่วยกำกับดูแลการปฏิบัติงานแทนอธิการบดีมหาวิทยาลัยพะเยา ฉบับที่ ๒ จึงยกเลิคำสั่งมหาวิทยาลัยพะเยา ที่ ๒๑/๒๕๖๓ ลงวันที่ ๓ มกราคม พ.ศ. ๒๕๖๓ และแต่งตั้งคณะกรรมการบริหารหลักสูตรแพทยศาสตรบัณฑิต คณะแพทยศาสตร์ ดังรายนามต่อไปนี้

- |   |                      |
|---|----------------------|
| ๑. คณบดีคณะแพทยศาสตร์   | ประธานกรรมการ        |
| ๒. รองคณบดีฝ่ายวิชาการ ประกันคุณภาพ และสหกิจศึกษา<br>คณะวิทยาศาสตร์การแพทย์ | กรรมการ              |
| ๓. รองคณบดีฝ่ายวิชาการและนวัตกรรมการศึกษา<br>คณะเภสัชศาสตร์                 | กรรมการ              |
| ๔. รองคณบดีฝ่ายพัฒนามหาวิทยาลัยและความเป็นสากล<br>คณะสหเวชศาสตร์            | กรรมการ              |
| ๕. ผู้อำนวยการศูนย์แพทยศาสตรศึกษาชั้นคลินิก<br>โรงพยาบาลนครพิงค์            | กรรมการ              |
| ๖. ผู้อำนวยการศูนย์แพทยศาสตรศึกษาชั้นคลินิก<br>โรงพยาบาลพะเยา               | กรรมการ              |
| ๗. ผู้รับผิดชอบหลักสูตรแพทยศาสตรบัณฑิต                                      | กรรมการ              |
| ๘. ผู้แทนอาจารย์คณะแพทยศาสตร์   | กรรมการ              |
| ๙. ผู้แทนอาจารย์คณะวิทยาศาสตร์การแพทย์                                      | กรรมการ              |
| ๑๐. ผู้แทนอาจารย์คณะสหเวชศาสตร์   | กรรมการ              |
|   | ๑๑. ผู้แทนอาจารย์... |

๑๑. ผู้แทนอาจารย์คณะเภสัชศาสตร์	กรรมการ
๑๒. ผู้แทนอาจารย์ศูนย์แพทยศาสตรศึกษาชั้นคลินิก โรงพยาบาลนครพิงค์	กรรมการ
๑๓. ผู้แทนอาจารย์ศูนย์แพทยศาสตรศึกษาชั้นคลินิก โรงพยาบาลพะเยา	กรรมการ
๑๔. ผู้แทนนิสิตแพทย์ ระดับชั้นปรีคลินิก	กรรมการ
๑๕. ผู้แทนนิสิตแพทย์ ระดับชั้นคลินิก	กรรมการ
๑๖. รองคณบดีฝ่ายวิชาการและพัฒนาคุณภาพนิสิต	กรรมการและเลขานุการ
๑๗. หัวหน้าสำนักงานคณะแพทยศาสตร์	ผู้ช่วยเลขานุการ
๑๘. หัวหน้างานวิชาการและพัฒนาคุณภาพนิสิต	ผู้ช่วยเลขานุการ

## หน้าที่

๑. กำกับดูแลและการบริหารจัดการหลักสูตรตามเกณฑ์มาตรฐานวิชาชีพแพทยสภา กรอบมาตรฐานคุณวุฒิระดับปริญญาตรี สาขาวิชาแพทยศาสตร์ พ.ศ. ๒๕๖๑ (มคอ.๑) และเกณฑ์มาตรฐานอื่นๆ ที่เกี่ยวข้อง รวมทั้งข้อบังคับ ระเบียบ ประกาศ และแนวปฏิบัติของมหาวิทยาลัย ที่เกี่ยวข้องกับการจัดการศึกษาทุกฉบับ

๒. กำกับติดตามตรวจสอบและดูแลการจัดทำ มคอ.๓ – มคอ.๖ และจัดทำรายงาน มคอ.๗

๓. กำกับดูแลและวางแผนด้านการบริหารทรัพยากรบุคคล ภาระงานของบุคลากร ส่งเสริมและสนับสนุนการพัฒนาบุคลากรสายวิชาการและบุคลากรสายสนับสนุน

๔. ติดตาม วิเคราะห์ และวางแผนการพัฒนาทรัพยากรการศึกษาที่เกี่ยวข้องกับการดำเนินงานของหลักสูตร

๕. กำกับดูแลงานด้านการประกันคุณภาพการศึกษาให้สอดคล้องตามเกณฑ์มาตรฐานสากลสำหรับแพทยศาสตรศึกษา (World Federation for Medical Education)

๖. ติดตาม ทบทวนและวางแผนงานด้านการวัดและประเมินผลการเรียนรู้ และการสอบทวนผลสัมฤทธิ์การเรียนรู้ตามวัตถุประสงค์ของหลักสูตร

๗. ติดตามคุณภาพบัณฑิต และผลสัมฤทธิ์ภายหลังการสำเร็จการศึกษา

๘. วางแผน ดำเนินการจัดระบบการรับเข้าศึกษาและเตรียมความพร้อมก่อนเข้าศึกษา

๙. ส่งเสริมและสนับสนุนการวิจัยเกี่ยวกับแพทยศาสตรศึกษา

๑๐. ประเมิน วิเคราะห์แผนงานและงบประมาณ เพื่อดำเนินงานหลักสูตร

๑๑. รับเรื่องอุทธรณ์ และเสนอแต่งตั้งคณะกรรมการพิจารณาอุทธรณ์เกี่ยวกับการจัดการเรียนการสอน หลักสูตรแพทยศาสตรบัณฑิต

๑๒. ออกประกาศ คำสั่งคณะแพทยศาสตร์ ในส่วนที่เกี่ยวข้องกับการบริหารหลักสูตรแพทยศาสตรบัณฑิต

๑๓. หน้าที่อื่นๆ ตามที่มหาวิทยาลัยและคณะกำหนด

ทั้งนี้ ตั้งแต่บัดนี้เป็นต้นไป

สั่ง ณ วันที่ ๕ กุมภาพันธ์ พ.ศ. ๒๕๖๔



(ผู้ช่วยศาสตราจารย์ ดร.ชลธิตา เทพหินลับ)

รองอธิการบดีฝ่ายวิชาการและประกันคุณภาพ ปฏิบัติการแทน

อธิการบดีมหาวิทยาลัยพะเยา

## เอกสารประกอบวาระการประชุม ที่ 4.2.3



# แพทยสภา The Medical Council of Thailand

ที่ พส ๐๑๒/๐๒๗๔

๑๑ มกราคม ๒๕๖๕

เรื่อง การศึกษาวิชาแพทยศาสตรระดับชั้นคลินิกปีสุดท้ายประจำปีการศึกษา ๒๕๖๕ ของสถาบันผลิตแพทย์ในต่างประเทศในสถานการณ์การแพร่ระบาดของโรคติดเชื้อไวรัสโคโรนา 2019 (Covid-19)

เรียน นางสาวณริศรา พสุรวัดนกุล

อ้างถึง หนังสือที่ลงวันที่ ๒๒ ธันวาคม ๒๕๖๔

ตามที่ ท่านซึ่งเป็นผู้แทนกลุ่มนักศึกษาแพทย์จาก Zhongshan School of Medicine, Sun Yat-sen University, Guangzhou, P.R. China แจ้งว่า เนื่องจากสถานการณ์แพร่ระบาดของโรคติดเชื้อไวรัสโคโรนา 2019 (Covid-19) ที่ยังไม่คลี่คลายส่งผลให้ไม่สามารถเดินทางกลับไปศึกษาต่อที่สาธารณรัฐประชาชนจีนได้ และในเดือนมิถุนายน ๒๕๖๕ จะต้องเลื่อนชั้นเป็นนักศึกษาแพทย์ชั้นปีที่ ๖ จึงขอความอนุเคราะห์ให้นักศึกษาแพทย์ได้ฝึกปฏิบัติงานระดับชั้นคลินิกปีสุดท้ายในประเทศไทยเป็นระยะเวลา ๑ ปี นั้น

ในการนี้ สำนักงานเลขาธิการแพทยสภาขอแจ้งให้ทราบว่าคณะอนุกรรมการบริหารแพทยสภาในการประชุมครั้งที่ ๑/๒๕๖๕ วันที่ ๖ มิถุนายน ๒๕๖๕ พิจารณาแล้วมีมติดังนี้

๑. นักศึกษาแพทย์ชั้นปีสุดท้ายประจำปีการศึกษา ๒๕๖๕ จะต้องฝึกปฏิบัติงานในโรงพยาบาลที่แพทยสภารับรอง ณ ประเทศที่เข้าศึกษา โดยให้นักศึกษาประสานเรื่องปรับแผนการเรียนเพื่อให้สำเร็จการศึกษา และมีประสบการณ์ทางด้านคลินิกเพียงพอตามที่สถาบันกำหนดไว้

๒. อนุโลมเป็นกรณีพิเศษในสถานการณ์การแพร่ระบาดของโรคติดเชื้อไวรัสโคโรนา 2019 (Covid-19) หากสถาบันผลิตแพทย์ในต่างประเทศที่แพทยสภารับรองอนุญาตให้นักศึกษาแพทย์ชาวไทยชั้นปีสุดท้ายประจำปีการศึกษา ๒๕๖๕ กลับมาฝึกปฏิบัติงานระดับชั้นคลินิกในประเทศตนเองเป็นระยะเวลา ๑ ปี จะต้องทำข้อตกลงร่วมกัน (MOU) อย่างเป็นทางการกับสถาบันผลิตแพทย์ในประเทศไทย โดยสามารถรับนักศึกษาแพทย์จากสถาบันผลิตแพทย์ในต่างประเทศได้ในจำนวนไม่เกินกว่าโควตาที่แพทยสภานุมัติไว้สำหรับการรับนักศึกษาแพทย์ของหลักสูตรในประเทศไทย (นักศึกษาแพทย์หลักสูตรในประเทศไทยรวมกับนักศึกษาแพทย์จากต่างประเทศไม่เกินโควตาที่อนุมัติไว้) และสถาบันผลิตแพทย์ในต่างประเทศนั้นๆ จะต้องเสนอหลักสูตรที่ปรับแผนการเรียนให้แพทยสภาพิจารณารับรองก่อนจึงจะส่งนักศึกษามาฝึกปฏิบัติงานชั้นปีสุดท้ายได้

๓. อนุมัติให้นักศึกษาแพทย์ชาวไทยชั้นปีสุดท้าย ประจำปีการศึกษา ๒๕๖๕ ที่สถาบัน อนุญาตให้ฝึกปฏิบัติงานในประเทศไทยจนกว่าจะกลับไปศึกษาต่อในสถาบันฯ ที่ศึกษา ได้เฉพาะรายวิชาเลือก (Elective) ที่ระบุในหลักสูตรของชั้นปีสุดท้ายซึ่งส่วนใหญ่จะมีระยะเวลา ๒-๓ เดือน และจะนำมานับเป็นหน่วยกิตได้ เพียงครั้งเดียว หากนักศึกษาแจ้งความจำนงขอฝึกปฏิบัติงานในรายวิชาเลือก(Elective) มากกว่า ๒ เดือน และ โรงพยาบาลของรัฐประสงค์จะรับไว้ให้ถือเป็นการสร้างเสริมประสบการณ์ โดยไม่นับเป็นระยะเวลาของการหมุนเวียน การปฏิบัติงานในรายวิชาต่างๆตามหลักสูตรชั้นปีสุดท้าย สำหรับสำเร็จการศึกษา

จึงแจ้งมาเพื่อทราบ

ขอแสดงความนับถือ

พลอากาศตรี

  
(นายแพทย์อิทธิพร คณะเจริญ)

เลขาธิการแพทยสภา

เอกสารประกอบวาระการประชุม ที่ 4.2.4  
ห้องเรียน OPD 3

ประกอบด้วย

ห้องเรียน 1

ห้องเรียน 2

ห้อง PBL 1-5

ห้องสมุด





# ห้องสโมสรมนิตแพทย์

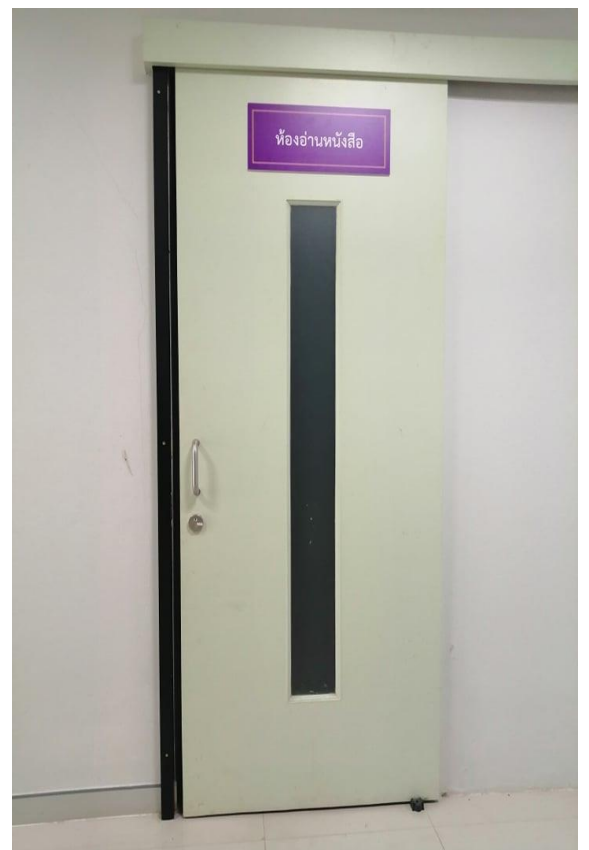





## เอกสารประกอบวาระการประชุม ที่ 4.2.5



### คำสั่งมหาวิทยาลัยพะเยา

ที่ /๒๕๖๕

เรื่อง แต่งตั้งคณะกรรมการดำเนินงานกองทุนเพื่อนิสิตของคณะแพทยศาสตร์

อนุสนธิคำสั่งมหาวิทยาลัยพะเยา ที่ ๓๘๘๓/๒๕๖๓ ลงวันที่ ๒๔ สิงหาคม พ.ศ. ๒๕๖๓ เรื่อง แต่งตั้งคณะกรรมการดำเนินงานกองทุนเพื่อนิสิตของคณะแพทยศาสตร์ นั้น

เพื่อให้การดำเนินการงานกองทุนเพื่อนิสิตของคณะแพทยศาสตร์ เป็นไปด้วยความเรียบร้อย อาศัยอำนาจตามความในมาตรา ๓๓ แห่งพระราชบัญญัติมหาวิทยาลัยพะเยา พ.ศ. ๒๕๕๓ และความในข้อ ๘ ของประกาศมหาวิทยาลัยพะเยา เรื่อง หลักเกณฑ์การบริหารจัดการกองทุน เพื่อนิสิตของส่วนงาน มหาวิทยาลัยพะเยา พ.ศ. ๒๕๖๓ จึงยกเลิคำสั่งมหาวิทยาลัยพะเยา ที่ ๓๘๘๓/๒๕๖๓ ลงวันที่ ๒๔ สิงหาคม พ.ศ. ๒๕๖๓ เรื่อง แต่งตั้งคณะกรรมการดำเนินงานกองทุนเพื่อนิสิตของคณะแพทยศาสตร์ และแต่งตั้งคณะกรรมการดำเนินงานกองทุนเพื่อนิสิตของคณะแพทยศาสตร์ โดยมีองค์ประกอบดังนี้

- |   |                     |
|---|---------------------|
| ๑. คณบดีคณะแพทยศาสตร์   | ประธานกรรมการ       |
| (ศาสตราจารย์ นายแพทย์สุกิจ พันธุ์พิมานมาศ)                      |                     |
| ๒. รองคณบดีฝ่ายบริหาร คณะแพทยศาสตร์                             | กรรมการ             |
| (นายแพทย์วุฒิชัย ชัยชาญ)  |                     |
| ๓. อาจารย์ผู้รับผิดชอบหลักสูตรแพทยศาสตรบัณฑิต                   |                     |
| คณะแพทยศาสตร์   | กรรมการ             |
| (แพทย์หญิงเพ็ญนิภา นภีรงค์)                                     |                     |
| ๔. อาจารย์ผู้รับผิดชอบหลักสูตรวิทยาศาสตรบัณฑิต                  |                     |
| สาขาวิชาปฏิบัติการฉุกเฉินการแพทย์ คณะแพทยศาสตร์                 | กรรมการ             |
| (นายแพทย์พีระณัฐ ผลวิชา)  |                     |
| ๕. รองคณบดีฝ่ายวิชาการและพัฒนาคณาภานิสิต                        |                     |
| คณะแพทยศาสตร์   | กรรมการและเลขานุการ |
| (นายแพทย์สรวิศ บุญญฐิติ) เปลี่ยนเป็นนายแพทย์วีรยุทธ เห่งยมไพศาล |                     |

๖. นักวิชาการศึกษา คณะแพทยศาสตร์

ว่าที่ร้อยตรี พงษ์ณรินทร์ พันธุ์พีช

ผู้ช่วยเลขานุการ

๗. นักวิชาการเงินและบัญชี คณะแพทยศาสตร์

นางสาวชลิตา ยงยิ่ง

ผู้ช่วยเลขานุการ

หน้าที่ ให้คณะกรรมการดำเนินงานกองทุนเพื่อนิสิตของคณะแพทยศาสตร์ มีอำนาจและหน้าที่  
ตามประกาศมหาวิทยาลัยพะเยา เรื่อง หลักเกณฑ์การบริหารจัดการกองทุนเพื่อนิสิตของส่วนงาน  
มหาวิทยาลัยพะเยา พ.ศ. ๒๕๖๓

ทั้งนี้ ตั้งแต่บัดนี้เป็นต้นไป

สั่ง ณ วันที่

มีนาคม พ.ศ. ๒๕๖๕

(รองศาสตราจารย์ ดร.สุภกร พงศบางโพธิ์)

อธิการบดีมหาวิทยาลัยพะเยา

## เอกสารประกอบวาระการประชุม ที่ 4.4.1



### ประกาศคณะแพทยศาสตร์

ที่ /๒๕๖๕

เรื่อง รายชื่อผู้ผ่านการทดสอบประมวลความรู้รวมยอด (Comprehensive Test)  
นิสิตแพทย์ชั้นปีที่ ๖ ประจำปีการศึกษา ๒๕๖๔ รอบที่ ๒

หลักสูตรแพทยศาสตรบัณฑิต คณะแพทยศาสตร์ ได้ดำเนินการจัดสอบประมวลความรู้รวมยอด (Comprehensive Test) สำหรับนิสิตแพทย์ชั้นปีที่ ๖ ประจำปีการศึกษา ๒๕๖๔ รอบที่ ๒ เมื่อวันที่ ๓๐ มกราคม พ.ศ. ๒๕๖๕ เป็นที่เรียบร้อย จึงอาศัยอำนาจตามความในมาตรา ๓๕ แห่งพระราชบัญญัติมหาวิทยาลัยพะเยา พ.ศ. ๒๕๕๓ ประกอบกับคำสั่งมหาวิทยาลัยพะเยาที่ ๒๘๘๑/๒๕๖๔ ลงวันที่ ๒๒ เมษายน พ.ศ. ๒๕๖๔ เรื่อง แต่งตั้งคณบดีคณะแพทยศาสตร์ มหาวิทยาลัยพะเยา ประกอบกับมติที่ประชุมคณะกรรมการประจำคณะ ครั้งที่ ๒/๒๕๖๕ วันที่ ๒ มีนาคม พ.ศ. ๒๕๖๕ จึงออกประกาศคณะแพทยศาสตร์ เรื่อง รายชื่อผู้ผ่านการทดสอบประมวลความรู้รวมยอด (Comprehensive Test) นิสิตแพทย์ชั้นปีที่ ๖ ประจำปีการศึกษา ๒๕๖๔ รอบที่ ๒ ดังรายชื่อต่อไปนี้

๑. นายกาญจน์สุธี วงศ์ประเสริฐ
๒. นางสาวณัฐนิชา วรอุทัย
๓. นายณัฐพล ชมภูปิ่น
๔. นายธนธิป ปัญจพันธ์
๕. นายปรีดา ถาอ้าย
๖. นางสาวยุพวรรณ แนนกิติ
๗. นางสาววาสนา คำนันท์
๘. นางสาวสุรัชดา ปัญญาวงศ์
๙. นางสาวโสภิตา เทพวงศ์
๑๐. นายอัคนี ภิญญวีย์
๑๑. นางสาวชาลิสา โปธาสินธุ์
๑๒. นางสาวนิชานันท์ รินคำ
๑๓. นางสาวชลธิชา สังขชาย
๑๔. นางสาวชุตินันท์ สมบูรณ์
๑๕. นางสาวทิพย์อาภา พรหมอนันต์
๑๖. นายบุชชยา แสนศรี
- ...๑๗. นางสาว
๑๗. นางสาวภัทรวดี อุดม
๑๘. นายภูมิสิทธิ์ ตะนะสอน

๑๙. นางสาวร่มฉัตร มุตเจริญ
๒๐. นางสาวรัชฎาภร ตันชุ่ม
๒๑. นางสาวศศิฉาย ไพบุลย์สวัสดิ์
๒๒. นางสาวอมรรัตน์ ด้วงมะโน



ประกาศ ณ วันที่

มีนาคม พ.ศ. ๒๕๖๕

(ศาสตราจารย์ นายแพทย์สุกิจ พันธุ์พิมานมาศ)

คณบดีคณะแพทยศาสตร์

## เอกสารประกอบวาระการประชุม ที่ 5.1

ที่ ชม ๐๐๓๒.๒/๓๗๑๕		วันที่ 11 ก.พ. ๖๕ เวลา 11.๑๕
		โรงพยาบาลนครพิงค์ ๑๕๕ หมู่ที่ ๑๐ ต.คอนแก้ว อ.แมริม จ.เชียงใหม่ ๕๐๑๘๐
๙ กุมภาพันธ์ ๒๕๖๕		
เรื่อง รายงานเหตุการณ์การจัดสอบปรนัย (MCQ) ประจำปีการศึกษา ๒๕๖๔		
เรียน คณบดีคณะแพทยศาสตร์ มหาวิทยาลัยพะเยา		
สิ่งที่ส่งมาด้วย	๑. สำเนาบันทึกข้อความโรงพยาบาลนครพิงค์ ๒. สำเนาเอกสารรายชื่อผู้เข้าสอบ ๓. สำเนาแนวปฏิบัติและกรอบเวลาในการจัดสอบปรนัย (MCQ)	จำนวน ๑ ชุด จำนวน ๑ ชุด จำนวน ๑ ชุด
ตามที่ศูนย์แพทยศาสตรศึกษาชั้นคลินิก โรงพยาบาลนครพิงค์ ได้ดำเนินการจัดสอบวัดความรู้ด้านวิทยาศาสตร์การแพทย์คลินิก (MCQ) รายวิชาสุขภาพและโรคของผู้ใหญ่และผู้สูงอายุ ๓ (กลุ่มงานอายุรกรรม) ให้แก่นิสิตแพทย์ชั้นปีที่ ๕ ประจำปีการศึกษา ๒๕๖๔ ในวันศุกร์ที่ ๗ มกราคม ๒๕๖๕ ณ ห้องสอบ ห้องเรียน ๒ ชั้น ๒ อาคารศูนย์แพทยศาสตรศึกษาชั้นคลินิก โรงพยาบาลนครพิงค์ เวลา ๐๘.๐๐ - ๑๐.๓๐ น.		
โรงพยาบาลนครพิงค์ ขอเรียนว่า ในการสอบเมื่อวันที่ ๗ มกราคม ๒๕๖๕ เวลา ๐๘.๐๐ น. ถึง ๑๐.๓๐ น. ณ ห้องสอบชั้นเรียน ๒ ห้อง ๒ เจ้าหน้าที่ผู้คุมสอบพบว่า นิสิตแพทย์ปณัฐพงษ์ มณีมูล ได้นำโทรศัพท์มือถือติดตัวเข้ามาใช้ในห้องสอบ เหตุการณ์ดังกล่าว ได้นำเข้าที่ประชุมคณะกรรมการศูนย์แพทย์ฯ เมื่อวันที่ ๑๓ มกราคม ๒๕๖๕ แล้ว มีมติให้รายงานไปยังคณะแพทยศาสตร์ มหาวิทยาลัยพะเยา เพื่อโปรดดำเนินการตามระเบียบต่อไป รายละเอียดปรากฏตามสิ่งที่ส่งมาด้วย		
จึงเรียนมาเพื่อโปรดทราบ		
ขอแสดงความนับถือ		
		
(นายวรเชษฐ เตชะริัก)		
ผู้อำนวยการโรงพยาบาลนครพิงค์		



## บันทึกข้อความ

ส่วนราชการ ศูนย์แพทยศาสตรศึกษาชั้นคลินิก โรงพยาบาลนครพิงค์ โทร. ๒๒๗๘, ๒๘๕๕

ที่ ชม ๐๐๓๒.๒๒๗/พิเศษ

วันที่ ๓๑ มกราคม ๒๕๖๕

เรื่อง ขี้แจงเหตุการณ์วันสอบ MCQ รายวิชาสุขภาพและโรคของผู้ใหญ่และผู้สูงอายุ ๓ (กลุ่มงานอายุรกรรม)  
เรียน ผู้อำนวยการโรงพยาบาลนครพิงค์

ตามที่ ศูนย์แพทยศาสตรศึกษาชั้นคลินิก โรงพยาบาลนครพิงค์ ได้ดำเนินการจัดสอบวัดความรู้ด้านวิทยาศาสตร์การแพทย์คลินิก (MCQ) รายวิชาสุขภาพและโรคของผู้ใหญ่และผู้สูงอายุ ๓ (กลุ่มงานอายุรกรรม) ให้แก่นิสิตแพทย์ชั้นปีที่ ๕ ประจำปีการศึกษา ๒๕๖๔ ในวันศุกร์ที่ ๗ มกราคม ๒๕๖๕ ณ ห้องสอบ ห้องเรียน ๒ ชั้น ๒ อาคารศูนย์แพทยศาสตรศึกษาชั้นคลินิก โรงพยาบาลนครพิงค์ เวลา ๐๘.๐๐ - ๑๐.๓๐ น. เจ้าหน้าที่ผู้คุมสอบ พบว่านิสิตแพทย์ปณรุฬพงษ์ มณีมูล ได้นำโทรศัพท์มือถือติดตัวเข้ามาในห้องสอบจึงยึดโทรศัพท์มือถือไว้ แจ้งให้หยุดทำข้อสอบทันที และรายงานอาจารย์ประจำรายวิชา ซึ่งอาจารย์ประจำวิชาได้สอบถามเบื้องต้น ยอมรับว่านำโทรศัพท์เข้ามาเพื่อหาข้อมูลในการทำข้อสอบจริง เนื่องจากว่ารายวิชาอายุรกรรมยากและอ่านหนังสือไม่ทัน นั้น

ในการนี้ คณะกรรมการทีมบริหารศูนย์แพทยศาสตรฯ ได้นำเหตุการณ์ดังกล่าวเข้าที่ประชุมเรียบร้อยแล้ว ซึ่งมีมติให้รายงานคณะแพทยศาสตร์ มหาวิทยาลัยพะเยา ทราบเพื่อดำเนินการ  
จึงเรียนมาเพื่อโปรดพิจารณา

(นางพรสุดา กฤติกาเมษ)

ผู้อำนวยการศูนย์แพทยศาสตรศึกษาชั้นคลินิก

เรียน ผู้อำนวยการ  
เพื่อโปรดพิจารณา

(นายศิริพจน์ ศรีบัณฑิตกุล)  
รองผู้อำนวยการฝ่ายการแพทย์

31 ม.ค. 2565

ลงนามแล้ว

(นายวรเชษฐ เตชะรัก)

ผู้อำนวยการโรงพยาบาลนครพิงค์

๕๑ ก.พ. ๒๕๖๕



NAKORNPING  
Medical Education Center

การสอบภาคทฤษฎี MCQ ,MEQ, และปฏิบัติ OSCE ภาควิชาอายุรศาสตร์  
รายวิชา สุขภาพและโรคของผู้ใหญ่และผู้สูงอายุ 3 รหัสวิชา 322503  
วันที่ศุกร์ที่ 7 มกราคม 2565  
ศูนย์แพทยศาสตรฯ โรงพยาบาลนครพิงค์ อาคารศูนย์แพทย์ใหม่ (สอบทฤษฎี)ชั้น 2  
(ห้องเรียน 2) และชั้น 9 (สอบภาคปฏิบัติ)  
เวลา .....08.00-16.00..... น.  
รายชื่อนิสิตแพทย์ชั้นปีที่ 5 (กลุ่ม A) (รพ.นครพิงค์) จำนวน 8 คน

ลำดับ	รหัสนิสิต	ชื่อ นามสกุล	ลายเซ็น
1.	60054274	นสพ.สุภชัย เกิดกล้า	สุภชัย
2.	60054162	นสพ.ปณัฐพงษ์ มณีมูล	ปณัฐพงษ์
3.	60054218	นสพ.พิทวัส ตรงปัญญาโชติ	พิทวัส
4.	60054184	นสพ.ปพิชญา ภิญโญ	ปพิชญา
5.	60054151	นสพ.นีนนารา พรหมรักษา	นีนนารา
6.	60054195	นสพ.ปาจรรย์ อินปรา	ปาจรรย์
7.	61050451	นสพ.ชริน กฤตเมธาพร	ชริน
8.	61050507	นสพ.ณัฐสุดา ไชยวงศ์	ณัฐสุดา



แบบฟอร์มตักเตือนนิสิต

วันที่ 7 มค 2565

ชื่อนิสิต นายปณัฐพงษ์ มงคล รหัส ๕๐๐๕๔๑๖๒

คณะกรรมการ

1. พล.พรสุธา กฤติคุณ
2. พล.ณัฐกรีนี ๒๗๗๖๖๖๖๖
3. พล.นันทนา พงศ์พานิช
4. น.ส. กนกกาญจน์ อินตา
5. น.ส.พรชภา ปรปักษ์
- 6.

ปัญหาที่พบ

1. มีท่าทางพิรุณ ร้องทำข้อสอบ ยึดมือสอบ ทำให้มาตราจุดขบโทรศัพท์อยู่ท้าย
2. แก้วิธีเขียนหน้าข้อสอบในข้อสอบอื่น ๆ วิธีที่ในกระดาษ
3. สดลามาท้วงวล ว่าทำข้อสอบไม่ทัน ด้านหน้าข้อสอบไม่ทัน กล้องสอบตกเฉย
- 4.
- 5.

การแก้ปัญหา

1. ให้นำนิสิต มาชี้แจง ทำข้อผิดพลาด ผลทางตักเตือน
2. แก้ไขข้อสอบให้เข้ากระดาษทราบ
- 3.
- 4.
- 5.
- 6.

หมายเหตุ

.....  
.....  
.....

ลงชื่อนิสิตแพทย์

1. นายปณัฐพงษ์ มงคล ลายเซ็น [ลายเซ็น]

ลงชื่ออาจารย์แพทย์และนักวิชาการศึกษา

1. พล.พรสุธา กฤติคุณ ลายเซ็น [ลายเซ็น]
2. พล.ณัฐกรีนี ๒๗๗๖๖๖๖๖ ลายเซ็น [ลายเซ็น]
3. พล.นันทนา พงศ์พานิช ลายเซ็น [ลายเซ็น]
4. น.ส. กนกกาญจน์ อินตา ลายเซ็น [ลายเซ็น]
5. น.ส.พรชภา ปรปักษ์ ลายเซ็น [ลายเซ็น]
6. ลายเซ็น

วันที่ 7 มค ๖๕



NAKORNPING  
Medical Education Center

ศูนย์แพทยศาสตรศึกษาชั้นคลินิก โรงพยาบาลนครพิงค์  
รายชื่อนิสิตแพทย์ แบ่งกลุ่ม ชั้นปีที่ 5 ปีการศึกษา 2564  
กลุ่มที่ A



นายสุภชัย เกิดกล้า  
รหัสนิสิต 60054274 (ภูมิ)  
Tel. 081-6187361



นายปณัฐพงษ์ มณีมูล  
รหัสนิสิต 60054162 (นุศ)  
Tel. 098-8208723



นายพิทวัส ตรงปัญญาโชติ  
รหัสนิสิต 60054218 (เฟิร์ส)  
Tel. 091-8521678



นางสาวปพิชญา ภิญโญ  
รหัสนิสิต 60054184 (โลมา)  
Tel. 098-8157896



นางสาวนีนนารา พรมรักษา  
รหัสนิสิต 60054151 (ฝ้าย)  
Tel. 095-1342542



นางสาวปาจรรย์ อินปรา  
รหัสนิสิต 60054195 (จูน)  
Tel. 083-1648671



นายชริน กฤตเมธาพร  
รหัสนิสิต 61050451 (ปิ๊อป)\*\*  
Tel. 087-514-8874



นางสาวณัฐสุดา ไชยวงศ์  
รหัสนิสิต 61050507 (ไอเดีย)\*\*  
Tel. 087-359-3161





การสอบลงกอง สำหรับนิสิตแพทย์ชั้นปีที่ 5 กลุ่ม A ปีการศึกษา 2564

ศูนย์แพทยศาสตรศึกษาชั้นคลินิก โรงพยาบาลนครพิงค์-พะเยา

คณะแพทยศาสตร์ มหาวิทยาลัยพะเยา

ข้อสอบ Multiple Choice Question รายวิชา สุขภาพและโรคของผู้ใหญ่และผู้สูงอายุ 3

วันศุกร์ที่ 7 มกราคม พ.ศ. 2565

ชื่อ-นามสกุลนิสิตแพทย์.....รหัสนิสิตแพทย์.....

ข้อสอบแบบเลือกตอบ 100 ข้อ จำนวน 35 หน้า เวลา 2:30 นาที คะแนนเต็ม 100 คะแนน

**คำชี้แจงการทำข้อสอบชุดนี้**

1. กรุณาตรวจสอบรายชื่อ รหัสประจำตัว และลำดับที่นั่งสอบว่าตรงกับของตัวเองหรือไม่
2. กรอกชื่อ-สกุล และรหัสประจำตัว ในกระดาษคำตอบให้ถูกต้องชัดเจน
3. ตรวจสอบจำนวนข้อสอบและจำนวนหน้าให้ครบก่อนทำการสอบ
4. ห้ามเปิดทำข้อสอบฉบับนี้จนกว่าจะได้รับอนุญาตจากผู้คุมสอบ
5. ห้ามฉีกส่วนใดส่วนหนึ่งของข้อสอบออกจากชุดข้อสอบ
6. ห้ามนำข้อสอบหรือส่วนใดส่วนหนึ่งของข้อสอบออกนอกห้องสอบ ถ้าข้อสอบหรือบางส่วนของข้อสอบชุดใดขาดหายไป จะถือว่าผู้สอบข้อสอบชุดนั้นทุจริต
7. พฤติกรรมใดที่สื่อเจตนาทุจริตในการสอบ จะถูกบันทึกโดยอาจารย์และเจ้าหน้าที่คุมสอบและอาจจะพิจารณาปรับให้ตกโดยกรรมการสอบในภายหลัง
8. ใช้ดินสอดำเบอร์ 2B ระบายวงกลมตัวเลือกในกระดาษคำตอบให้เต็มวง (ห้ามระบายนอกวง) ถ้าต้องการเปลี่ยนตัวเลือกใหม่ต้องลบให้สะอาดจนหมดรอยดำแล้วจึงระบายวงกลมตัวเลือกใหม่
9. ห้ามขีดเขียนสิ่งอื่นใดนอกเหนือจากที่ระบุไว้
10. ไม่อนุญาตให้ผู้เข้าสอบออกจากห้องสอบก่อนหมดเวลาสอบ



เอกสารประกอบวาระการประชุม ที่ 5.2  
แนวทางปฏิบัติกรณีนิสิตส่อทุจริตในการสอบ

มีนาคม 2565

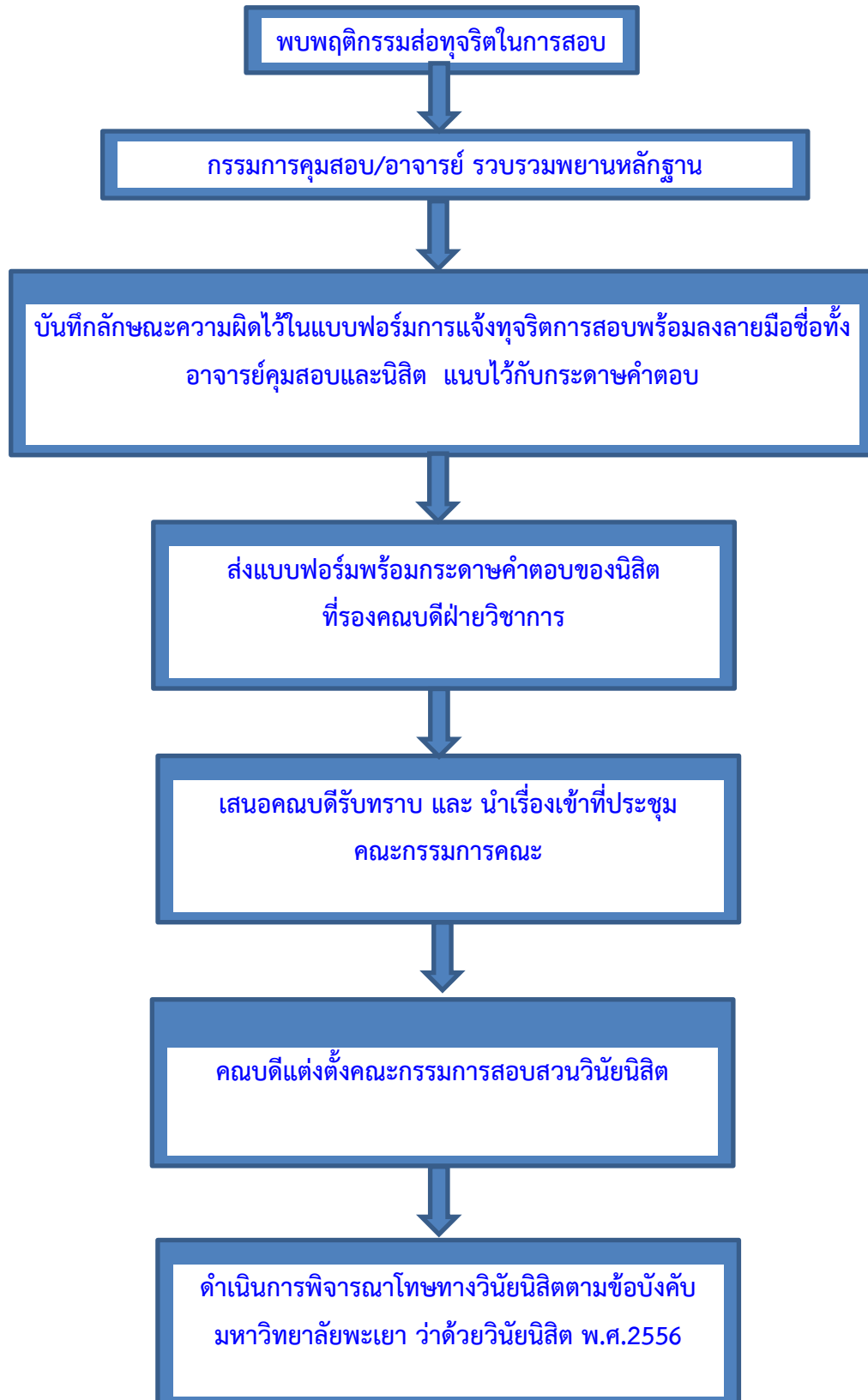



## แบบฟอร์มการแจ้งทุจริตการสอบ

วันที่.....เดือน.....พ.ศ.....

เรียน คณบดีคณะแพทยศาสตร์

ข้าพเจ้า (ศ./รศ./ผศ./ดร./อ.).....เบอร์โทร.....

สังกัดภาควิชา..... กรรมการคุมสอบรายวิชา.....

รหัสวิชา.....ภาคการศึกษา.....ประจำปีการศึกษา..... ในวันที่.....

เวลาสอบ.....ห้องสอบ.....ตึก/อาคาร.....

พบว่าในระหว่างการสอบผู้เข้าสอบทำการทุจริตในการสอบ หรือเจตนาทุจริตในการสอบ เป็นจำนวน.....ราย

มีรายละเอียดดังต่อไปนี้

ลำดับที่	ชื่อ - สกุล	รายละเอียดการทุจริต	ลายมือชื่อนิลิต	หมายเหตุ

จึงเรียนมาเพื่อโปรดพิจารณาดำเนินการในส่วนที่เกี่ยวข้องต่อไป

ลงชื่อ.....

(.....)

กรรมการคุมสอบ

...../...../.....

**หมายเหตุ :** ขอบังคับมหาวิทยาลัยพะเยา ว่าด้วย การสอบของนิสิต พ.ศ. 2556 และขอบังคับมหาวิทยาลัยพะเยาว่าด้วย วินัยนิสิต พ.ศ. 2556 กำหนดให้คณบดีคณะ/วิทยาลัยที่นิสิตสังกัด ดำเนินการให้เป็นไปตามข้อบังคับดังกล่าว



กระบวนวิชา.....

วันจันทร์ ที่ 18 มีนาคม 2561 เวลา 9.00 – 12.00 น.

ข้อสอบปรนัยชุด A จำนวน .....หน้า 150 ข้อ

เวลาสอบ 3 ชั่วโมง

**ข้อตกลงที่ปกข้อสอบนี้มีความสำคัญมาก  
ให้นักศึกษาอ่านให้ครบถ้วนและปฏิบัติตามโดยเคร่งครัด**

1. นิสิตทุกคนต้องปฏิบัติตามข้อบังคับมหาวิทยาลัยพะเยาว่าด้วยการสอบพ.ศ. 2556และข้อบังคับมหาวิทยาลัยพะเยาว่าด้วยวินัยนิสิตพ.ศ. 2556
2. ห้ามเปิดอ่านหรือทำข้อสอบก่อนกรรมการคุมสอบจะประกาศให้เริ่มทำข้อสอบได้
3. ให้นักศึกษกรอกข้อมูลในกระดาษคำตอบก่อนได้โดย
  - ใช้ปากกากรอกรหัสนิสิตเขียนชื่อ-นามสกุลเลขที่ข้อสอบชั้นปีที่ ปีการศึกษา วิชาที่สอบและวันที่สอบลงบนกระดาษคำตอบ
  - ใช้ดินสอคำ 2B ระบายรหัสนักศึกษาลงในช่องรหัสบนกระดาษคำตอบ
4. เมื่อกรรมการคุมสอบประกาศให้เริ่มทำข้อสอบได้ให้ปฏิบัติตามสิ่งต่อไปนี้
  - นับข้อสอบว่ามีจำนวนหน้าและจำนวนข้อครบถ้วนตามที่ระบุไว้บนปกข้อสอบนี้หรือไม่หากไม่ครบถ้วนให้แจ้งกรรมการคุมสอบทันทีเพื่อขอเปลี่ยนข้อสอบ
  - ปฏิบัติตามคำแนะนำการใช้ดินสอคำระบายคำตอบให้ถูกต้อง
5. ห้ามนำโทรศัพท์มือถือหรืออุปกรณ์อิเล็กทรอนิกส์เข้าห้องสอบโดยเด็ดขาด
6. อนุญาตให้นักศึกษาขีดเขียนในตัวข้อสอบของนิสิตได้
7. ไม่ทำการพลิกตัวข้อสอบไปก่อนจะได้รับสัญญาณหมดเวลาของข้อนี้ๆ (กรณีสอบ MEQ)
8. ไม่ทำการพลิกกลับไปทำข้อที่ผ่านมาแล้ว (กรณีสอบ MEQ)
9. กรณียังไม่หมดเวลาสอบหากนิสิตทำข้อสอบเสร็จและต้องการจะส่งกระดาษคำตอบให้ยกมือเพื่อให้นักกรรมการคุมสอบเดินมาเก็บข้อสอบเท่านั้น
10. ไม่อนุญาตให้นักศึกษาออกจากห้องสอบระหว่างการสอบยกเว้นกรณีจำเป็นและให้ขออนุญาตก่อนทุกครั้ง
11. เมื่อหมดเวลาสอบให้นักศึกษาอยู่กับที่เพื่อรอกรรมการคุมสอบมาเก็บข้อสอบหรือค่าข้อสอบและกระดาษคำตอบไว้กับโต๊ะสอบแล้วนิสิตออกจากห้องสอบได้ไม่ต้องเดินมาส่งข้อสอบ
12. คณะจะถือว่านิสิตมีเจตนาทุจริตการสอบไว้ก่อนจนกว่าจะมีการตรวจสอบและให้คำวินิจฉัยเป็นอย่างอื่นในภายหลังหากพบว่ามีกรกระทำหรือสนับสนุนให้เกิดการกระทำดังต่อไปนี้
  - นิสิตมีอุปกรณ์อิเล็กทรอนิกส์อยู่ในร่างกายอุปกรณ์ใด ๆ ของนิสิตส่งเสียงหรือมีการสั่น
  - มีข้อความเกี่ยวกับเนื้อหาวิชาบันทึกในวัสดุอุปกรณ์ประกอบการสอบของนิสิต
  - นิสิตกระทำการใดๆให้ได้มาซึ่งคำตอบของข้อสอบจากบุคคลอื่น
  - นิสิตกระทำการใดๆเพื่อบันทึกข้อสอบออกจากห้องสอบข้อสอบหรือบางส่วนของข้อสอบของนิสิตสูญหาย
  - นิสิตขีดเขียนสิ่งใดๆบนกระดาษคำตอบหลังหมดเวลาสอบ

ข้อบังคับมหาวิทยาลัยพะเยาว่าด้วยการสอบพ.ศ.2556

ข้อ 15. เมื่อปรากฏว่ามีการทุจริตในการสอบ ให้กรรมการคุมสอบรวบรวมพยานหลักฐานและบันทึกลักษณะความผิดไว้ในกระดาษคำตอบ พร้อมกับลงรายมือชื่อรับรอง แล้วให้รายงานคณะที่นิตสังกัดทราบ เพื่อคณะที่ตั้งคณะกรรมการสอบสวนวินัยนิสิต

ข้อ 16. หากผลการสอบสวนของคณะกรรมการปรากฏว่านิสิตทุจริตหรือสอบทุจริต ให้ถือว่าสอบตกในรายวิชานั้น รวมทั้งดำเนินการพิจารณาโทษทางวินัยนิสิตตามข้อบังคับมหาวิทยาลัยพะเยา ว่าด้วยวินัยนิสิต พ.ศ.2556 โดยให้ลงโทษพักการศึกษา 1 ภาคการศึกษา ในภาคการศึกษาต่อไป

ข้าพเจ้าได้อ่านและรับทราบในข้อตกลงดังกล่าว

( ) รหัส.....

### เอกสารประกอบวาระการประชุม ที่ 5.3

หลักสูตรแพทยศาสตรบัณฑิต (ปกติ) (กลุ่มแพทย์เพื่อชุมชน / ลดความเหลื่อมล้ำ)	หลักสูตรแพทยศาสตรบัณฑิต (กลุ่มสำเร็จการศึกษาระดับปริญญาตรีลาเรียน)	
<b>ชั้นปีที่ 1 ภาคการศึกษาต้น</b>		
001101 ภาษาไทยในชีวิตประจำวัน 2(2-0-4) Thai Language in Daily Life	ไม่มีการจัดการศึกษา	
001103 ภาษาอังกฤษสำหรับชีวิตประจำวัน 3(2-2-5) English for Daily Life		
002201 การใช้เทคโนโลยีเพื่อชีวิตยุคดิจิทัล 1(0-2-1) Technology Usage for Digital Life		
003201 สุนทรียศาสตร์ในการจัดการชีวิต 3(2-2-5) Artistic for Life Management		
244105 ฟิสิกส์ทางการแพทย์ 2(2-0-4) Medical Physics		
322101 การพัฒนาพื้นฐานวิชาชีพแพทย์ 1 2(1-2-3) Medical Professional Development I		
322141 พื้นฐานระบาดวิทยาและเวชศาสตร์เชิงประจักษ์ 3(2-2-5) Fundamental of Epidemiology and Evidence-based Medicine		
<b>รวม</b>		<b>16 หน่วยกิต</b>

หลักสูตรแพทยศาสตรบัณฑิต (ปกติ) (กลุ่มแพทย์เพื่อชุมชน / ลดความเหลื่อมล้ำ)	หลักสูตรแพทยศาสตรบัณฑิต (กลุ่มสำเร็จการศึกษาระดับปริญญาตรีลาเรียน)	
<b>ชั้นปีที่ 1 ภาคการศึกษาปลาย</b>		
001102 ภาษาไทยเชิงวิชาการ 1(0-2-1) Thai for Academic Purposes	ไม่มีการจัดการศึกษา	
001104 ภาษาอังกฤษเพื่อการสื่อสาร 3(2-2-5) English for Communication		
002202 ความฉลาดทางดิจิทัล 2(1-2-3) Digital Intelligence Quotient		
003202 การพัฒนาทักษะและการเรียนรู้ตลอดชีวิต 3(2-2-5) Skills Development and Lifelong Learning		
242106 เคมีทั่วไปและเคมีอินทรีย์ 4(3-3-8) General and Organic Chemistry		
322102 การพัฒนาพื้นฐานวิชาชีพแพทย์ 2 2(1-2-3) Medical Professional Development II		
322142 ภาษาอังกฤษสำหรับวิชาชีพแพทย์ 2(1-2-3) English for Medical Profession		
<b>รวม</b>		<b>17 หน่วยกิต</b>



หลักสูตรแพทยศาสตรบัณฑิต (ปกติ) (กลุ่มแพทย์เพื่อชุมชน / ลดความเหลื่อมล้ำ)		หลักสูตรแพทยศาสตรบัณฑิต (กลุ่มสำเร็จการศึกษาระดับปริญญาตรีลาเรียน)			
ชั้นปีที่ 2 ภาคการศึกษาต้น		ชั้นปีที่ 1 ภาคการศึกษาต้น			
001105	ภาษาอังกฤษเพื่อการสื่อสารเชิงวิชาการและวิชาชีพ English for Academic and Professional Communication	3(2-2-5)	322101	การพัฒนาพื้นฐานวิชาชีพแพทย์ 1 Medical Professional Development I	2(1-2-3)
003203	เรียนรู้ร่วมกันสร้างสังคม Collaborative Learning for Society Creation	2(0-6-2)	322141	พื้นฐานระบาดวิทยาและเวชศาสตร์เชิงประจักษ์ Fundamental of Epidemiology and Evidence-based Medicine	3(2-2-5)
322211	พื้นฐานชีววิทยาเนื้อเยื่อและพันธุศาสตร์คลินิก Fundamentals of Cell Tissue Biology and Clinical Genetics	3(2-2-5)	322211	พื้นฐานชีววิทยาเนื้อเยื่อและพันธุศาสตร์คลินิก Fundamentals of Cell Tissue Biology and Clinical Genetics	3(2-2-5)
322212	พื้นฐานชีวเคมีทางการแพทย์และโภชนาการ Fundamental of Medical Biochemistry and Nutrition	3(2-2-5)	322212	พื้นฐานชีวเคมีทางการแพทย์และโภชนาการ Fundamental of Medical Biochemistry and Nutrition	3(2-2-5)
322213	พื้นฐานภูมิคุ้มกันในมนุษย์ Fundamental of Human Immune	2(1-2-3)	322213	พื้นฐานภูมิคุ้มกันในมนุษย์ Fundamental of Human Immune	2(1-2-3)
322214	พื้นฐานเชื้อก่อโรคในมนุษย์ Fundamental of Human Pathogens	4(3-3-6)	322214	พื้นฐานเชื้อก่อโรคในมนุษย์ Fundamental of Human Pathogens	4(3-3-6)
322215	พื้นฐานการทำงานของมนุษย์และพยาธิวิทยาของโรค Fundamental of Human Function and Pathology of Diseases	2(1-2-3)	322215	พื้นฐานการทำงานของมนุษย์และพยาธิวิทยาของโรค Fundamental of Human Function and Pathology of Diseases	2(1-2-3)
xxxxx	วิชาเลือกเสรี Free Elective	3(x-x-x)	xxxxx	วิชาเลือกเสรี Free Elective	3(x-x-x)
<b>รวม</b>		<b>22 หน่วยกิต</b>	<b>รวม</b>		<b>22 หน่วยกิต</b>

หลักสูตรแพทยศาสตรบัณฑิต (ปกติ) (กลุ่มแพทย์เพื่อชุมชน / ลดความเหลื่อมล้ำ)		หลักสูตรแพทยศาสตรบัณฑิต (กลุ่มสำเร็จการศึกษาระดับปริญญาตรีลาเรียน)			
ชั้นปีที่ 2 ภาคการศึกษาปลาย		ชั้นปีที่ 1 ภาคการศึกษาปลาย			
003204	การจัดการสุขภาพ สิ่งแวดล้อมและชุมชน Health Environment and Community Management	1(0-2-1)	322102	การพัฒนาพื้นฐานวิชาชีพแพทย์ 2 Medical Professional Development II	2(1-2-3)
322216	พื้นฐานเภสัชวิทยาทางการแพทย์ Fundamental of Medical Pharmacology	3(2-2-5)	322216	พื้นฐานเภสัชวิทยาทางการแพทย์ Fundamental of Medical Pharmacology	3(2-2-5)
322221	ระบบกล้ามเนื้อโครงร่างและผิวหนัง 1 Musculoskeletal and Integumentary System I	3(2-2-5)	322221	ระบบกล้ามเนื้อโครงร่างและผิวหนัง 1 Musculoskeletal and Integumentary System I	3(2-2-5)
322222	ระบบประสาท 1 Nervous System I	4(3-3-6)	322222	ระบบประสาท 1 Nervous System I	4(3-3-6)
322223	ระบบทางเดินอาหาร 1 Gastrointestinal System I	2(1-2-3)	322223	ระบบทางเดินอาหาร 1 Gastrointestinal System I	2(1-2-3)
322231	ระบบกล้ามเนื้อโครงร่างและผิวหนัง 2 Musculoskeletal and Integumentary System II	3(2-2-5)	322231	ระบบกล้ามเนื้อโครงร่างและผิวหนัง 2 Musculoskeletal and Integumentary System II	3(2-2-5)
322232	ระบบประสาท 2 Nervous System II	3(2-2-5)	322232	ระบบประสาท 2 Nervous System II	3(2-2-5)
322233	ระบบทางเดินอาหาร 2 Gastrointestinal System II	2(1-2-3)	322233	ระบบทางเดินอาหาร 2 Gastrointestinal System II	2(1-2-3)
<b>รวม</b>		<b>21 หน่วยกิต</b>	<b>รวม</b>		<b>22 หน่วยกิต</b>

หลักสูตรแพทยศาสตรบัณฑิต (ปกติ) (กลุ่มแพทย์เพื่อชุมชน / ลดความเหลื่อมล้ำ)		หลักสูตรแพทยศาสตรบัณฑิต (กลุ่มสำเร็จการศึกษาระดับปริญญาตรีลาเรียน)	
ชั้นปีที่ 3 ภาคการศึกษาต้น		ชั้นปีที่ 2 ภาคการศึกษาต้น	
003205	กระบวนการคิดเชิงออกแบบสู่การเป็นผู้ประกอบการยุคดิจิทัล Design Thinking Process for Digital Age Entrepreneurs	3(2-2-5)	
322301	การพัฒนาพื้นฐานวิชาชีพแพทย์ 3 Medical Professional Development III	2(1-2-3)	322301 การพัฒนาพื้นฐานวิชาชีพแพทย์ 3 Medical Professional Development III
322324	ระบบหัวใจหลอดเลือด 1 Cardiovascular System I	3(2-2-5)	322324 ระบบหัวใจหลอดเลือด 1 Cardiovascular System I
322325	ระบบทางเดินหายใจ 1 Respiratory System I	2(1-2-3)	322325 ระบบทางเดินหายใจ 1 Respiratory System I
322326	ระบบเลือดและน้ำเหลือง 1 Hematopoietic and Lymphoreticular System I	2(1-2-3)	322326 ระบบเลือดและน้ำเหลือง 1 Hematopoietic and Lymphoreticular System I
322334	ระบบหัวใจหลอดเลือด 2 Cardiovascular System II	2(1-2-3)	322334 ระบบหัวใจหลอดเลือด 2 Cardiovascular System II
322335	ระบบทางเดินหายใจ 2 Respiratory System II	2(1-2-3)	322335 ระบบทางเดินหายใจ 2 Respiratory System II
322336	ระบบเลือดและน้ำเหลือง 2 Hematopoietic and Lymphoreticular System II	3(2-2-5)	322336 ระบบเลือดและน้ำเหลือง 2 Hematopoietic and Lymphoreticular System II
xxxxx	วิชาเลือกเสรี Free Elective	3(x-x-x)	xxxxx วิชาเลือกเสรี Free Elective
	<b>รวม</b>	<b>22 หน่วยกิต</b>	<b>รวม</b>
			<b>19 หน่วยกิต</b>

หลักสูตรแพทยศาสตรบัณฑิต (ปกติ) (กลุ่มแพทย์เพื่อชุมชน / ลดความเหลื่อมล้ำ)		หลักสูตรแพทยศาสตรบัณฑิต (กลุ่มสำเร็จการศึกษาระดับปริญญาตรีลาเรียน)	
ชั้นปีที่ 3 ภาคการศึกษาปลาย		ชั้นปีที่ 2 ภาคการศึกษาปลาย	
003306	บูรณาการความรู้สู่นวัตกรรมทางวิชาชีพ Integration for Professional Innovation	3(0-6-3)	322142 ภาษาอังกฤษสำหรับวิชาชีพแพทย์ English for Medical Profession
322302	การพัฒนาพื้นฐานวิชาชีพแพทย์ 4 Medical Professional Development IV	2(1-2-3)	322302 การพัฒนาพื้นฐานวิชาชีพแพทย์ 4 Medical Professional Development IV
322327	ระบบทางเดินปัสสาวะ 1 Urinary System I	2(1-2-3)	322327 ระบบทางเดินปัสสาวะ 1 Urinary System I
322328	ระบบต่อมไร้ท่อ 1 Endocrine System I	2(1-2-3)	322328 ระบบต่อมไร้ท่อ 1 Endocrine System I
322329	ระบบสืบพันธุ์ 1 Reproductive System I	2(1-2-3)	322329 ระบบสืบพันธุ์ 1 Reproductive System I
322337	ระบบทางเดินปัสสาวะ 2 Urinary System II	3(2-2-5)	322337 ระบบทางเดินปัสสาวะ 2 Urinary System II
322338	ระบบต่อมไร้ท่อ 2 Endocrine System II	2(1-2-3)	322338 ระบบต่อมไร้ท่อ 2 Endocrine System II
322339	ระบบสืบพันธุ์ 2 Reproductive System II	2(1-2-3)	322339 ระบบสืบพันธุ์ 2 Reproductive System II
322351	บทนำเวชศาสตร์คลินิก Introduction to Clinical Medicine	4(2-4-6)	322351 บทนำเวชศาสตร์คลินิก Introduction to Clinical Medicine
	<b>รวม</b>	<b>22 หน่วยกิต</b>	<b>รวม</b>
			<b>21 หน่วยกิต</b>

หลักสูตรแพทยศาสตรบัณฑิต (ปกติ) (กลุ่มแพทย์เพื่อชุมชน / ลดความเหลื่อมล้ำ)		หลักสูตรแพทยศาสตรบัณฑิต (กลุ่มสำเร็จการศึกษาระดับปริญญาตรีลาเรียน)			
ชั้นปีที่ 4		ชั้นปีที่ 3			
322411	ทฤษฎีทางกุมารเวชศาสตร์ Theory in Pediatrics	3(3-0-6)	322411	ทฤษฎีทางกุมารเวชศาสตร์ Theory in Pediatrics	3(3-0-6)
322412	การปฏิบัติงานทางกุมารเวชศาสตร์ 1 Performance in Pediatrics I	3(0-6-3)	322412	การปฏิบัติงานทางกุมารเวชศาสตร์ 1 Performance in Pediatrics I	3(0-6-3)
322421	ทฤษฎีทางอายุรศาสตร์ Theory in Medicine	4(4-0-8)	322421	ทฤษฎีทางอายุรศาสตร์ Theory in Medicine	4(4-0-8)
322422	การปฏิบัติงานทางอายุรศาสตร์ 1 Performance in Medicine I	4(0-8-4)	322422	การปฏิบัติงานทางอายุรศาสตร์ 1 Performance in Medicine I	4(0-8-4)
322431	ทฤษฎีทางสูติศาสตร์และนรีเวชวิทยา Theory in Obstetrics and Gynecology	3(3-0-6)	322431	ทฤษฎีทางสูติศาสตร์และนรีเวชวิทยา Theory in Obstetrics and Gynecology	3(3-0-6)
322432	การปฏิบัติงานทางสูติศาสตร์และนรีเวชวิทยา 1 Performance in Obstetrics and Gynecology I	3(0-6-3)	322432	การปฏิบัติงานทางสูติศาสตร์และนรีเวชวิทยา 1 Performance in Obstetrics and Gynecology I	3(0-6-3)
322441	ทฤษฎีทางศัลยศาสตร์ Theory in Surgery	4(4-0-8)	322441	ทฤษฎีทางศัลยศาสตร์ Theory in Surgery	4(4-0-8)
322442	การปฏิบัติงานทางศัลยศาสตร์ 1 Performance in Surgery I	4(0-8-4)	322442	การปฏิบัติงานทางศัลยศาสตร์ 1 Performance in Surgery I	4(0-8-4)
322443	วิสัญญีวิทยา Anesthesiology	2(1-2-3)	322443	วิสัญญีวิทยา Anesthesiology	2(1-2-3)

หลักสูตรแพทยศาสตรบัณฑิต (ปกติ) (กลุ่มแพทย์เพื่อชุมชน / ลดความเหลื่อมล้ำ)		หลักสูตรแพทยศาสตรบัณฑิต (กลุ่มสำเร็จการศึกษาระดับปริญญาตรีลาเรียน)			
ชั้นปีที่ 4		ชั้นปีที่ 3			
322451	เวชศาสตร์ชุมชน เวชศาสตร์ครอบครัว และอาชีพเวชศาสตร์ 1 Community Medicine, Family Medicine, and Occupational Medicine I	4(1-6-5)	322451	เวชศาสตร์ชุมชน เวชศาสตร์ครอบครัว และอาชีพเวชศาสตร์ 1 Community Medicine, Family Medicine, and Occupational Medicine I	4(1-6-5)
322471	รังสีวิทยา Radiology	3(2-2-5)	322471	รังสีวิทยา Radiology	3(2-2-5)
3227xx	กลุ่มวิชาเฉพาะที่ส่งเสริมศักยภาพตามความสนใจของผู้เรียน Major Elective	3(x-x-x)	3227xx	กลุ่มวิชาเฉพาะที่ส่งเสริมศักยภาพตามความสนใจของผู้เรียน Major Elective	3(x-x-x)
3227xx	กลุ่มวิชาเฉพาะที่ส่งเสริมศักยภาพตามความสนใจของผู้เรียน Major Elective	3(x-x-x)	3227xx	กลุ่มวิชาเฉพาะที่ส่งเสริมศักยภาพตามความสนใจของผู้เรียน Major Elective	3(x-x-x)
<b>รวม</b>		<b>43 หน่วยกิต</b>	<b>รวม</b>		<b>43 หน่วยกิต</b>

หลักสูตรแพทยศาสตรบัณฑิต (ปกติ) (กลุ่มแพทย์เพื่อชุมชน / ลดความเหลื่อมล้ำ)		หลักสูตรแพทยศาสตรบัณฑิต (กลุ่มสำเร็จการศึกษาระดับปริญญาตรีลาเรียน)		
ชั้นปีที่ 5		ชั้นปีที่ 4		
322511	การปฏิบัติงานทางกุมารเวชศาสตร์ 2 Performance in Pediatrics II	4(2-4-6)	322511 การปฏิบัติงานทางกุมารเวชศาสตร์ 2 Performance in Pediatrics II	
322521	การปฏิบัติงานทางอายุรศาสตร์ 2 Performance in Medicine II	5(1-8-6)	322521 การปฏิบัติงานทางอายุรศาสตร์ 2 Performance in Medicine II	
322531	การปฏิบัติงานทางสูติศาสตร์และนรีเวชวิทยา 2 Performance in Obstetrics and Gynecology II	4(1-6-5)	322531 การปฏิบัติงานทางสูติศาสตร์และนรีเวชวิทยา 2 Performance in Obstetrics and Gynecology II	
322541	การปฏิบัติงานทางศัลยศาสตร์ 2 Performance in Surgery II	4(2-4-6)	322541 การปฏิบัติงานทางศัลยศาสตร์ 2 Performance in Surgery II	
322542	ศัลยศาสตร์ออร์โธปิดิกส์และเวชศาสตร์ฟื้นฟู Orthopedics and Rehabilitation Medicine	4(2-4-6)	322542 ศัลยศาสตร์ออร์โธปิดิกส์และเวชศาสตร์ฟื้นฟู Orthopedics and Rehabilitation Medicine	
322543	จักษุวิทยา Ophthalmology	2(1-2-3)	322543 จักษุวิทยา Ophthalmology	
322544	โสต ศอ นาสิกวิทยา Otolaryngology	2(1-2-3)	322544 โสต ศอ นาสิกวิทยา Otolaryngology	
322551	เวชศาสตร์ชุมชน เวชศาสตร์ครอบครัว และอาชีพเวชศาสตร์ 2 Community Medicine, Family Medicine, and Occupational Medicine II	4(1-6-5)	322551 เวชศาสตร์ชุมชน เวชศาสตร์ครอบครัว และอาชีพเวชศาสตร์ 2 Community Medicine, Family Medicine, and Occupational Medicine II	
หลักสูตรแพทยศาสตรบัณฑิต (ปกติ) (กลุ่มแพทย์เพื่อชุมชน / ลดความเหลื่อมล้ำ)		หลักสูตรแพทยศาสตรบัณฑิต (กลุ่มสำเร็จการศึกษาระดับปริญญาตรีลาเรียน)		
ชั้นปีที่ 5		ชั้นปีที่ 4		
322561	เวชศาสตร์ฉุกเฉินและนิติเวชศาสตร์ Emergency Medicine and Forensic Medicine	4(2-4-6)	322561 เวชศาสตร์ฉุกเฉินและนิติเวชศาสตร์ Emergency Medicine and Forensic Medicine	
322581	จิตเวชศาสตร์ Psychiatry	4(2-4-6)	322581 จิตเวชศาสตร์ Psychiatry	
322591	วิจัยคลินิก Clinical Research	4(1-6-5)	322591 วิจัยคลินิก Clinical Research	
3227xx	กลุ่มวิชาเฉพาะที่ส่งเสริมศักยภาพตามความสนใจของผู้เรียน Major Elective	3(x-x-x)	3227xx กลุ่มวิชาเฉพาะที่ส่งเสริมศักยภาพตามความสนใจของผู้เรียน Major Elective	
<b>รวม</b>		<b>44 หน่วยกิต</b>	<b>รวม</b>	
			<b>44 หน่วยกิต</b>	

หลักสูตรแพทยศาสตรบัณฑิต (ปกติ) (กลุ่มแพทย์เพื่อชุมชน / ลดความเหลื่อมล้ำ)		หลักสูตรแพทยศาสตรบัณฑิต (กลุ่มสำเร็จการศึกษาระดับปริญญาตรีลาเรียน)			
ชั้นปีที่ 6		ชั้นปีที่ 5			
322611	เวชปฏิบัติกุมารเวชศาสตร์ Clerkship in Pediatrics	6(0-12-6)	322611	เวชปฏิบัติกุมารเวชศาสตร์ Clerkship in Pediatrics	6(0-12-6)
322621	เวชปฏิบัติอายุรศาสตร์ Clerkship in Medicine	8(0-16-8)	322621	เวชปฏิบัติอายุรศาสตร์ Clerkship in Medicine	8(0-16-8)
322631	เวชปฏิบัติสูติศาสตร์และนรีเวชวิทยา Clerkship in Obstetrics and Gynecology	6(0-12-6)	322631	เวชปฏิบัติสูติศาสตร์และนรีเวชวิทยา Clerkship in Obstetrics and Gynecology	6(0-12-6)
322641	เวชปฏิบัติศัลยศาสตร์ Clerkship in Surgery	8(0-16-8)	322641	เวชปฏิบัติศัลยศาสตร์ Clerkship in Surgery	8(0-16-8)
322642	เวชปฏิบัติศัลยศาสตร์ออร์โธปิดิกส์ Clerkship in Orthopedics	4(0-8-4)	322642	เวชปฏิบัติศัลยศาสตร์ออร์โธปิดิกส์ Clerkship in Orthopedics	4(0-8-4)
322651	เวชปฏิบัติเวชศาสตร์ชุมชน เวชศาสตร์ครอบครัว และอาชีพเวชศาสตร์ Clerkship in Community Medicine, Family Medicine, and Occupational Medicine	4(0-8-4)	322651	เวชปฏิบัติเวชศาสตร์ชุมชน เวชศาสตร์ครอบครัว และอาชีพเวชศาสตร์ Clerkship in Community Medicine, Family Medicine, and Occupational Medicine	4(0-8-4)
322661	เวชปฏิบัติเวชศาสตร์ฉุกเฉิน Clerkship in Emergency Medicine	4(0-8-4)	322661	เวชปฏิบัติเวชศาสตร์ฉุกเฉิน Clerkship in Emergency Medicine	4(0-8-4)
3227xx	กลุ่มวิชาเฉพาะที่ส่งเสริมศักยภาพตามความสนใจของผู้เรียน Major Elective	3(x-x-x)	3227xx	กลุ่มวิชาเฉพาะที่ส่งเสริมศักยภาพตามความสนใจของผู้เรียน Major Elective	3(x-x-x)
<b>รวม</b>		<b>43 หน่วยกิต</b>	<b>รวม</b>		<b>43 หน่วยกิต</b>

## เอกสารประกอบวาระการประชุม ที่ 5.4



### ประกาศคณะแพทยศาสตร์

เรื่อง แนวปฏิบัติการไปฝึกอบรม สัมมนา ศึกษาดูงาน  
ณ หน่วยงานภายนอกมหาวิทยาลัยพะเยา พ.ศ. ๒๕๖๕

โดยที่เป็นการสมควรออกประกาศคณะแพทยศาสตร์ เรื่อง แนวปฏิบัติการไปฝึกอบรม สัมมนา ศึกษาดูงาน ณ หน่วยงานภายนอกมหาวิทยาลัยพะเยา พ.ศ. ๒๕๖๕ เพื่อให้สอดคล้องกับนโยบายของ มหาวิทยาลัย ซึ่งอาศัยอำนาจ ตามความในมาตรา ๓๕ แห่งพระราชบัญญัติมหาวิทยาลัยพะเยา พ.ศ. ๒๕๕๓ ประกอบกับคำสั่ง มหาวิทยาลัยพะเยา ที่ ๒๔๔๑/๒๕๖๔ ลงวันที่ ๒๒ เมษายน พ.ศ. ๒๕๖๔ เรื่อง แต่งตั้งคณบดี คณะแพทยศาสตร์ มหาวิทยาลัยพะเยา มติคณะกรรมการบริหารทรัพยากรบุคคลคณะแพทยศาสตร์ ในคราวประชุมครั้งที่ ๑/๒๕๖๕ เมื่อวันที่ ๒๔ มกราคม ๒๕๖๕ จึงออกประกาศไว้ดังนี้

ข้อ ๑. ประกาศนี้เรียกว่า “ประกาศคณะแพทยศาสตร์ เรื่อง แนวปฏิบัติการไปฝึกอบรม สัมมนา ศึกษาดูงาน ณ หน่วยงานภายนอกมหาวิทยาลัยพะเยา พ.ศ. ๒๕๖๕”

ข้อ ๒. ประกาศนี้ให้ใช้บังคับตั้งแต่วันถัดจากประกาศเป็นต้นไป

ข้อ ๓. บุคลากรคณะแพทยศาสตร์ ที่มีความประสงค์หรือได้รับมอบหมายไปฝึกอบรม สัมมนา ศึกษาดูงาน ณ หน่วยงานภายนอกมหาวิทยาลัยพะเยา ให้ปฏิบัติดังนี้

ข้อ ๔ บุคลากรคณะแพทยศาสตร์ ที่มีความประสงค์หรือได้รับมอบหมายไปฝึกอบรม สัมมนา ศึกษาดูงาน ณ หน่วยงานภายนอกมหาวิทยาลัยพะเยา กรอกแบบฟอร์มดังต่อไปนี้เพื่อนำมาประกอบการ ขออนุมัติไปฝึกอบรม สัมมนา ศึกษาดูงาน พร้อมทั้งผ่านความเห็นชอบจากผู้กำกับติดตามที่ได้รับมอบหมาย

๑) แบบขออนุมัติการฝึกอบรม/สัมมนา/ศึกษาดูงาน ภายนอก

๒) แผนการนำความรู้จากการฝึกอบรม/สัมมนา/ศึกษาดูงาน มาพัฒนาคณะแพทยศาสตร์

๔.๑ บุคลากรคณะแพทยศาสตร์ ที่ได้รับอนุมัติให้ไปฝึกอบรม สัมมนา ศึกษาดูงาน เมื่อครบกำหนดเวลาที่ได้รับอนุมัติ จะต้องรีบเดินทางกลับและให้รีบรายงานผลการไปฝึกอบรม สัมมนา ศึกษาดูงาน

๔.๒ บุคลากรคณะแพทยศาสตร์ ที่ได้รับอนุมัติให้ไปฝึกอบรม สัมมนา ศึกษาดูงาน จะต้องดำเนินการรายงานความก้าวหน้าหลังการฝึกอบรม สัมมนา ศึกษาดูงาน ภายในระยะเวลาที่กำหนดไว้ในแผนการนำความรู้จากการฝึกอบรม/สัมมนา/ศึกษาดูงาน มาพัฒนาคณะแพทยศาสตร์

ข้อ ๕ หากบุคลากรคณะแพทยศาสตร์ ที่มีความประสงค์ไปฝึกอบรม สัมมนา ศึกษาดูงาน ตามประเด็นที่เป็นจุดเน้นในการพัฒนาองค์กร สำหรับปีงบประมาณ พ.ศ. ๒๕๖๕ จะได้รับการพิจารณาเป็น ลำดับแรก โดยมีรายละเอียดดังนี้

๕.๑ ด้านการศึกษา ได้แก่ การวัดและประเมินผลการศึกษา ประกันคุณภาพระดับ หลักสูตรตามเกณฑ์ WFME และ AUN-QA

๕.๒ ด้านวิจัย...

๕.๒ ด้านวิจัย ได้แก่ จริยธรรมการวิจัยในมนุษย์ การคำนวณทางสถิติสำหรับทาง  
การแพทย์ การพัฒนาโครงร่างวิจัย

๕.๓ ด้านการบริหาร ได้แก่ การประกันคุณภาพการศึกษาตามเกณฑ์ EdPEX หรือ TQA  
การวางแผนกลยุทธ์และการบริหารโครงการ

ข้อ ๖ ในกรณีมีปัญหาในการปฏิบัติตามประกาศนี้ ให้คณบดีคณะแพทยศาสตร์วินิจฉัยชี้ขาด  
และให้ถือเป็นข้อยุติ

ประกาศ ณ วันที่ ๑ กุมภาพันธ์ พ.ศ. ๒๕๖๕



(ศาสตราจารย์นายแพทย์สุกิจ พันธุ์พิมานมาศ)

คณบดีคณะแพทยศาสตร์



แบบขออนุมัติการฝึกอบรม/สัมมนา/ศึกษาดูงาน ภายนอก

ชื่อ-นามสกุล ..... ตำแหน่ง.....

สังกัดภาควิชา/งาน .....

มีความประสงค์ขอเข้ารับการฝึกอบรม/สัมมนา หลักสูตร :

จัดโดยสถาบัน .....

สถานที่ .....

วันที่ ..... เวลา ..... น. รวมเวลา อบรม/สัมมนา..... ชั่วโมง

ค่าใช้จ่าย  ค่าลงทะเบียน .....บาท  ค่าที่พัก  ค่าเดินทาง ( ) รถสาธารณะ ( ) รถยนต์ส่วนตัว ( ) เครื่องบิน

ประเภทของการอบรม

1.แพทยศาสตรศึกษา  2.ความเชี่ยวชาญเฉพาะด้าน  3.วิจัย

4.บริหาร  5. อื่นๆ โปรดระบุ .....

เหตุผลการขอฝึกอบรม  เพื่อนำความรู้ที่ได้มาใช้ในการเรียนการสอน/พัฒนางาน  เพื่อ Update ความรู้ใหม่

ถูกระบุไว้ในเกณฑ์มาตรฐานการศึกษา (WFME/AUN-QA/EdPEX)  เพื่อพัฒนาทักษะความรู้ที่ยังขาด

อื่นๆ โปรดระบุ .....

รายละเอียดการฝึกอบรม :

ประโยชน์ที่คาดว่าจะได้รับจากการอบรม/สัมมนา

1. ....

2. ....

ลงชื่อ ..... ผู้ขออบรม  
( )

ความเห็นของหัวหน้าฝ่าย  เห็นสมควรให้เข้าอบรม/สัมมนา  ไม่เห็นควรให้เข้าอบรม/สัมมนา

ลงชื่อ ..... หัวหน้าฝ่าย  
( )

ความเห็นของหัวหน้างานบริหารทั่วไป

ไม่มีค่าใช้จ่าย  มีค่าใช้จ่าย ( ) ค่าลงทะเบียน .....บาท

( ) ค่าที่พัก จำนวน ..... วัน รวม.....บาท

( ) เบี้ยเลี้ยง จำนวน ..... วัน รวม.....บาท

( ) ค่าเดินทาง จำนวน .....บาท

Block grant ทั้งหมด..... บาท ใช้จ่าย .....บาท คงเหลือ ..... บาท

ลงชื่อ ..... หัวหน้างานบริหารทั่วไป  
( )



ความเห็นรองคณบดีฝ่ายบริหาร  เห็นสมควรให้เข้าอบรม/สัมมนา  ไม่เห็นควรให้เข้าอบรมสัมมนา

---

ลงชื่อ ..... รองคณบดีฝ่ายบริหาร  
( ..... )

ความเห็นคณบดี

- อนุมัติ  
 ไม่อนุมัติ

---

( ศาสตราจารย์ นายแพทย์สุกิจ พันธุ์พิมานมาศ )  
คณบดีคณะแพทยศาสตร์

\_\_\_/\_\_\_/\_\_\_

เอกสารประกอบวาระการประชุม ที่ 5.5

