



รายงานการประชุมคณะกรรมการประจำคณะแพทยศาสตร์ ครั้งที่ 12/2564

วันพฤหัสบดี ที่ 25 พฤศจิกายน 2564 เวลา 09.00 น. เป็นต้นไป

ณ ห้องประชุมศาสตราจารย์พิเศษ ดร.มณฑล สงวนเสริมศรี ชั้น 2 โรงพยาบาลมหาวิทยาลัยพะเยา

.....
รายนามกรรมการที่เข้าประชุม ณ ห้องประชุมคณะแพทยศาสตร์

- | | | |
|-----|--|------------------|
| 1. | ศาสตราจารย์ นายแพทย์สุกิจ พันธุ์พิมานมาศ | ประธานกรรมการ |
| 2. | นายแพทย์สรวิศ บุญญฐิติ | กรรมการ |
| 3. | นายแพทย์วสุชล ชัยชาญ | กรรมการ |
| 4. | แพทย์หญิงลภัสภรณ์ ยะปะนัน | กรรมการ |
| 5. | แพทย์หญิงกิตติยา ไทธวัช | กรรมการ |
| 6. | แพทย์หญิงมัลลิกา ขวัญเมือง | กรรมการ |
| 7. | นายแพทย์กฤติน นาราเวชสกุล | กรรมการ |
| 4. | แพทย์หญิงเพชรภรณ์ ชัยวรรัตน์ | กรรมการ |
| 8. | นายแพทย์คามิน สุทธิกุลบุตร | กรรมการ |
| 9. | นายศรัณยู พิชัยยา | เลขานุการ |
| 10. | นายพิทักษ์ ตันนันทา | ผู้ช่วยเลขานุการ |

รายนามกรรมการที่ไม่เข้าประชุม (เนื่องจากติดภารกิจอื่น)

- | | | |
|----|----------------------------|---------|
| 1. | นายแพทย์วรเชษฐ เต๋ชะรัก | กรรมการ |
| 2. | นายแพทย์วิรัชชัย ปานทอง | กรรมการ |
| 3. | นายแพทย์พีรณัฐ ผลวิชา | กรรมการ |
| 4. | นายแพทย์วงศ์วัฒน์ เตมีบุตร | กรรมการ |

รายนามผู้เข้าร่วมประชุม

- | | | |
|----|------------------------------------|---|
| 1. | นายชลวัชร ชัยชาญ | ผู้ช่วยคณบดีฝ่ายนโยบายและพัฒนาคุณภาพองค์กร |
| 2. | นายแพทย์วรัญญา เจริญไพศาล | ผู้ช่วยคณบดีฝ่ายวิจัย วิเทศสัมพันธ์และกิจการนิสิต |
| 3. | เภสัชกรธราดล โพธิษา | ผู้ช่วยคณบดีฝ่ายบริการปฐมภูมิ |
| 4. | นายแพทย์สุรกิจ ภาคิชีพ | หัวหน้าภาควิชากุมารเวชศาสตร์ |
| 5. | ดร.รัชฎา ประภาสวัต | หัวหน้าภาควิชาพยาธิวิทยา |
| 6. | นางสาวชลิตา ยงยิ่ง | นักวิชาการการเงินและบัญชี |
| 7. | ว่าที่ร้อยตรีพงษ์ณรินทร์ พันธุ์พีช | รักษาการแทนหัวหน้างานพัฒนาคุณภาพนิสิต |
| 8. | นางสาวมนัสนันท์ ตันอารมณี | รักษาการแทนหัวหน้างานวิชาการ |

- | | |
|------------------------------|--|
| 9. นางสาวนริศรา ญาติอยู่ไกล | รักษาการแทนหัวหน้างานวิจัยและบริการวิชาการ |
| 10. นางปารดา เครืออรุณรัตน์ | เจ้าหน้าที่บริหารงานทั่วไป |
| 11. นางสาวภัทราพร ชาญวณังกูร | เจ้าหน้าที่บริหารงานทั่วไป |

เริ่มประชุมเวลา 09.10 น.

ระเบียบวาระที่ 1 เรื่องแจ้งเพื่อทราบ

ระเบียบวาระที่ 1.1 ประธานแจ้งที่ประชุมทราบ

ศาสตราจารย์ นายแพทย์สุกิจ พันธุ์พิมานมาศ คณบดีคณะแพทยศาสตร์ แจ้งในที่ประชุม เพื่อย้ำเตือนการเตรียมความพร้อมสำหรับต้อนรับกรรมการตรวจประเมิน WFME ในวันที่ 17-19 มกราคม 2565 เตรียมพร้อมในเรื่องหลักสูตร PLO วัตถุประสงค์ การพัฒนา ปรับปรุงหลักสูตร ในวันที่ 17 มกราคม 2565 ช่วงเช้านำเสนอ มีสัมภาษณ์อาจารย์ นิสิต บุคลากรทั้งในส่วนของคณะแพทยศาสตร์และโรงพยาบาล และเตรียมการเบิกจ่ายงบประมาณในส่วนการต้อนรับ พร้อมด้วยเอกสารหลักฐานให้จัดเก็บในแฟ้ม ในเวปคณะ และให้อัพเดทข้อมูลเป็นปัจจุบัน

ศาสตราจารย์ นายแพทย์สุกิจ พันธุ์พิมานมาศ คณบดีคณะแพทยศาสตร์ ชี้แจงว่าในวันที่ 23 ธันวาคม 2564 จะมีการตรวจเยี่ยมประเมิน ISO 15289-90 ปี 2003 ของหน่วยปฏิบัติการธาลัสซีเมีย ผลการประเมินมีโอกาสพัฒนาหลายประการ เช่น มาตรฐานอุปกรณ์ต่างๆ ชยะ การทำความสะอาด และคู่มือต่างๆ ข้อมูลไม่ได้อัปเดต แต่สิ่งที่น่าดีใจเป็นอย่างมาก รองศาสตราจารย์ นายแพทย์มงคล เบญจาทิบาล คณะแพทยศาสตร์ ศิริราชพยาบาล ได้ประเมินทางออนไลน์ ซึ่งท่านได้ประทับใจทัศนคติของเจ้าหน้าที่ ซึ่งเจ้าหน้าที่มีทัศนคติดี ประทับใจเจ้าหน้าที่ ทำให้การประเมินได้คะแนนดีมาก

ศาสตราจารย์ นายแพทย์สุกิจ พันธุ์พิมานมาศ คณบดีคณะแพทยศาสตร์ ได้รับแจ้งจากงานพัสดุ มหาวิทยาลัยให้ส่งงานรวบรวมภายในเดือนพฤศจิกายน นี้ โดยมอบหมายให้นายแพทย์วุฒิชัยชาญ และนายศรัณยู พิชัยยา ดำเนินการโดยด่วน

มติที่ประชุม : รับทราบ

ระเบียบวาระที่ 1.2 ฝ่ายเลขานุการ แจ้งให้ที่ประชุมทราบ

1.2.1 แจ้งคำสั่งมหาวิทยาลัยพะเยา เรื่อง มอบอำนาจให้ผู้อำนวยการ สำนักงานอธิการบดีมหาวิทยาลัยพะเยา ปฏิบัติการแทนอธิการบดีมหาวิทยาลัยพะเยา ฉบับที่ 2

นายศรัณยู พิชัยยา เลขานุการในที่ประชุม ขอแจ้งคำสั่งมหาวิทยาลัยพะเยา ที่ 7639/2564 ลงวันที่ 17 พฤศจิกายน 2564 เรื่อง มอบอำนาจให้ผู้อำนวยการสำนักงานอธิการบดี มหาวิทยาลัยพะเยา ปฏิบัติการแทนอธิการบดีมหาวิทยาลัยพะเยา ฉบับที่ 2 โดยมอบให้ผู้อำนวยการ สำนักงานอธิการบดีมหาวิทยาลัยพะเยา ดูแลเรื่องรับทราบการรายงานผลการดำเนินการจัดซื้อจัดจ้าง การบริหารงานพัสดุ และอนุมัติการเพิ่มเติมรายการพัสดุในระบบ Microsoft dynamic AX ให้กับหน่วยงาน และหน่วยงานภายในมหาวิทยาลัย (เอกสารประกอบวาระที่ 1.2.1)

มติที่ประชุม : รับทราบ

1.2.2 แจ้งคำสั่งมหาวิทยาลัยพะเยา เรื่อง แต่งตั้งผู้ช่วยคณบดีฝ่ายบริการทางการแพทย์สำนักงานโรงพยาบาลมหาวิทยาลัยพะเยา คณะแพทยศาสตร์

นายศรีณัฐ พิชัยยา เลขานุการในที่ประชุม ขอแจ้งคำสั่งมหาวิทยาลัยพะเยา ที่ 7395/2564 ลงวันที่ 9 พฤศจิกายน 2564 เรื่อง แต่งตั้งผู้ช่วยคณบดีฝ่ายบริการทางการแพทย์สำนักงานโรงพยาบาลมหาวิทยาลัยพะเยา คณะแพทยศาสตร์ ซึ่งได้แต่งตั้ง นายแพทย์วรกันต์ วรธำรง โผท ให้ดำรงตำแหน่งดังกล่าวตั้งแต่วันที่ 1 พฤศจิกายน 2564 เป็นต้นไป โดยมีรายละเอียดดังนี้(เอกสารแนบประกอบวาระที่ 1.2.2)

มติที่ประชุม : รับทราบ

1.2.3 แจ้งประกาศมหาวิทยาลัยพะเยา เรื่อง หลักเกณฑ์และวิธีการให้ทุนการศึกษาของพนักงานมหาวิทยาลัยพะเยา เพื่อศึกษา ณ มหาวิทยาลัยพะเยา พ.ศ. 2564 และขั้นตอนการให้ทุนการศึกษาของพนักงานมหาวิทยาลัย เพื่อศึกษา ณ มหาวิทยาลัยพะเยา

นายศรีณัฐ พิชัยยา เลขานุการในที่ประชุม ขอแจ้งประกาศมหาวิทยาลัยพะเยา เรื่อง หลักเกณฑ์และวิธีการให้ทุนการศึกษาของพนักงานมหาวิทยาลัยพะเยา เพื่อศึกษา ณ มหาวิทยาลัยพะเยา พ.ศ. 2564 และขั้นตอนการให้ทุนการศึกษาของพนักงานมหาวิทยาลัย เพื่อศึกษา ณ มหาวิทยาลัยพะเยา (เอกสารแนบประกอบวาระที่ 1.2.3)

มติที่ประชุม : รับทราบ

ระเบียบวาระที่ 1.3 ฝ่ายบริหาร แจ้งให้ที่ประชุมทราบ

1.3.1 รายงานงบประมาณคงเหลือ เงินงบประมาณรายได้คณะแพทยศาสตร์ ประจำเดือน ตุลาคม 2564

นายแพทย์วุฒิชัย ชัยชาญ รองคณบดีฝ่ายบริหาร ขอรายงานงบประมาณคงเหลือ และรายงานการเบิก-จ่ายเงินงบประมาณรายได้คณะแพทยศาสตร์ ประจำเดือนตุลาคม 2564 งบประมาณค่าลงทะเบียนทั้งหมด 2,673,212 บาท ใช้เป็นค่าตอบแทนอาจารย์สอนและค่าใช้สอยต่างๆ 104,920 บาท งบประมาณคงเหลือ 2,568,292 บาท (เอกสารแนบประกอบวาระที่ 1.3.1)

มติที่ประชุม : รับทราบ

1.3.2 รายงานงบประมาณคงเหลือ เงินงบประมาณโครงการผลิตแพทย์เพื่อ ชาวชนบท ประจำเดือน ตุลาคม 2564

นายแพทย์วสุชล ชัยชาญ รองคณบดีฝ่ายบริหาร รายงานการเบิก-จ่าย
งบประมาณเงินโครงการผลิตแพทย์เพื่อชาวชนบท ประจำเดือนตุลาคม 2564 ดังนี้ งบประมาณทั้งหมด
รายงานงบประมาณ 39,873,198.85 บาท งบประมาณคงเหลือ 39,668,406.41 บาท (เอกสารแนบ
ประกอบวาระที่ 1.3.2)

มติที่ประชุม : รับทราบ

1.3.3 รายงานผลการโอนงบประมาณอุดหนุนโครงการผลิตพยาบาลเพิ่ม ประจำปี พ.ศ. 2565

นายแพทย์วสุชล ชัยชาญ รองคณบดีฝ่ายบริหาร ขอรายงานผลการโอน
งบประมาณจากคณะพยาบาลศาสตร์ เนื่องจากสาขาพยาบาลบริการสอน เป็นเงิน 169,292 บาท และ
จัดสรรงบประมาณให้คณะร่วมสอน จัดสรรตามหน่วยกิต (เอกสารแนบประกอบวาระที่ 1.3.3)

มติที่ประชุม : รับทราบ

1.3.4 รายงานการประชุมฝ่ายบริหารคณะแพทยศาสตร์ ครั้งที่ 2/2564

นายแพทย์วสุชล ชัยชาญ รองคณบดีฝ่ายบริหาร ขอรายงานการประชุม
ฝ่ายบริหาร ครั้งที่ 2/2564 โดยมีแจ้งเรื่องโครงการ EdPEX ขอเชิญทุกคนเข้าร่วมในวันที่ 29-30
พฤศจิกายน 2564 ณ ห้องประชุมศาสตราจารย์พิเศษ ดร.มณฑล สงวนเสริมศรี งานนโยบายและแผน
ชี้แจงเรื่องแผนและโครงการต่างๆ งานบุคลากรแจ้งเรื่องการรับบุคลากรใหม่ รอประสานงานกับกองการ
เจ้าหน้าที่ต่อไป งานพัสดุ ที่ได้ดำเนินการจัดซื้อไปแล้ว คือ โต๊ะเก้าอี้ใช้ที่ห้องเรียน opd 3 พอจัดวางโต๊ะ
แบบใหม่เป็นกลุ่มๆ นิสิตมองไม่เห็นจอโปรเจคเตอร์ จึงมีแผนที่จะซื้อโทรทัศน์ 4 เครื่อง หุ่น CPR ครุภัณฑ์
กล้องถ่ายภาพความละเอียดสูง เครื่อง PCR ปรับปรุงห้องเรียนสำนักงานคณะ ตอนนี้อยู่ในระหว่างให้แก้ไข
แผนและจะส่งไปให้ส่วนกลางอีกครั้ง เพื่อดำเนินการ e-bidding ต่อไป และงานธุรการ รายงานการประชุม
อบรมของอาจารย์แต่ละท่าน (เอกสารแนบประกอบวาระที่ 1.3.4)

ศาสตราจารย์ นายแพทย์สุกิจ พันธุ์พิมานมาศ คณบดีคณะแพทยศาสตร์
ขอให้เตรียมพร้อมส่ง screening

มติที่ประชุม : รับทราบ

1.3.5 รายงานการประชุมคณะกรรมการเกณฑ์คุณภาพการศึกษาเพื่อการดำเนินงานที่เป็นเลิศ (EdPEX) ครั้งที่ 1/2564

นายแพทย์วสุชล ชัยชาญ รองคณบดีฝ่ายบริหาร ขอรายงานการประชุมคณะกรรมการเกณฑ์คุณภาพการศึกษาเพื่อการดำเนินงานที่เป็นเลิศ (EdPEX) ครั้งที่ 1/2564 ในวันที่ 12 พฤศจิกายน 2564 โดยจะแบ่งเป็น 6 กลุ่ม รองคณบดี 6 ท่าน เป็นคณะกรรมการ (เอกสารประกอบวาระที่ 1.3.5)

มติที่ประชุม : รับทราบ

ระเบียบวาระที่ 1.4 ฝ่ายวิชาการแจ้งให้ที่ประชุมทราบ

1.4.1 แจ้งผลการขออนุมัติขยายเวลาการใช้หลักสูตรแพทย์ฯ (หลักสูตรใหม่ พ.ศ.2553) ให้สามารถรับนักศึกษา ปีการศึกษา 2564 ต่อไปอีก 1 ปี

นายแพทย์สรวิศ บุญญฐิติ รักษาการแทนรองคณบดีฝ่ายวิชาการและพัฒนาคุณภาพนิสิต ได้แจ้งผลการขออนุมัติขยายเวลาการใช้หลักสูตรแพทย์ฯ (หลักสูตรใหม่ พ.ศ.2553) ให้สามารถรับนักศึกษา ปีการศึกษา 2564 ต่อไปอีก 1 ปี ซึ่งสำนักงานปลัดกระทรวงการอุดมศึกษา วิทยาศาสตร์ วิจัยและนวัตกรรม (อว.) มีมติเห็นชอบการขอขยายระยะเวลาการใช้หลักสูตรแพทยศาสตรบัณฑิต หลักสูตรใหม่ 2563 ของมหาวิทยาลัยพะเยา ให้สามารถรับนักศึกษาปีการศึกษา 2564 ต่อไปอีก 1 ปี ตามที่แพทยสภาอนุมัติ (เอกสารแนบประกอบวาระที่ 1.4.1)

มติที่ประชุม : รับทราบ

1.4.2 แจ้งกำหนดการโครงการเตรียมความพร้อมการใช้เกณฑ์คุณภาพการศึกษาเพื่อการดำเนินงานที่เป็นเลิศ ในระหว่างวันที่ 29-30 พ.ย. 2564

นายแพทย์สรวิศ บุญญฐิติ รักษาการแทนรองคณบดีฝ่ายวิชาการและพัฒนาคุณภาพนิสิต ได้ขอเชิญทุกท่านเข้าร่วมประชุมโครงการเตรียมความพร้อมการใช้เกณฑ์คุณภาพการศึกษาเพื่อการดำเนินงานที่เป็นเลิศ เรียนรู้ 7 หมวดไปพร้อมๆกัน อาจารย์และบุคลากร 2 สำนักงานคณะแพทยศาสตร์และโรงพยาบาล 3 กลุ่มภารกิจหลัก ด้านการศึกษา ด้านวิจัยวิชาการ ด้านบริการทางการแพทย์ ซึ่งมีการทำงานและกลุ่มลูกค้าแตกต่างกัน โดยจะทบทวน แลกเปลี่ยนกัน (เอกสารแนบประกอบวาระที่ 1.4.2)

มติที่ประชุม : รับทราบ

ระเบียบวาระที่ 1.5 ฝ่ายพัฒนาคุณภาพนิสิต แจ้งให้ที่ประชุมทราบ

- ไม่มี -

ระเบียบวาระที่ 1.6 ฝ่ายวิจัยและบริการวิชาการ แจ้งให้ที่ประชุมทราบ

- ไม่มี -

ระเบียบวาระที่ 1.7 หลักสูตรวิทยาศาสตร์บัณฑิต สาขาวิชาปฏิบัติการฉุกเฉินการแพทย์ แจ้งให้ที่ประชุมทราบ

- ไม่มี -

ระเบียบวาระที่ 2 การรับรองรายงานการประชุม

ระเบียบวาระที่ 2.1 เรื่อง ขอรับรองรายงานการประชุมคณะกรรมการประจำคณะแพทยศาสตร์ ครั้งที่ 11/2564

ตามที่คณะแพทยศาสตร์ ได้มีการประชุมคณะกรรมการประจำคณะแพทยศาสตร์ ครั้งที่ 11/2564 เมื่อวันอังคาร ที่ 19 ตุลาคม 2564 เวลา 09.30 น. เป็นต้นไป ณ ห้องประชุมศาสตราจารย์พิเศษ ดร.มณฑล สงวนเสริมศรี ชั้น 2 โรงพยาบาลมหาวิทยาลัยพะเยา นั้น

มติที่ประชุม : ที่ประชุมได้พิจารณารายงานการประชุมคณะกรรมการประจำคณะแพทยศาสตร์ ครั้งที่ 11/2564 เมื่อวันอังคาร ที่ 19 ตุลาคม 2564 แล้วมีมติรับรองรายงานการประชุม โดยไม่มีการแก้ไข

ระเบียบวาระที่ 3 เรื่องสืบเนื่อง

ไม่มี

ระเบียบวาระที่ 4 เรื่อง เสนอเพื่อพิจารณา

ระเบียบวาระที่ 4.1 ฝ่ายบริหาร เสนอเพื่อพิจารณา

4.1.1 พิเคราะห์บททวนประกาศมหาวิทยาลัยพะเยา เรื่อง กำหนดอัตราค่าตอบแทนวิทยากร อาจารย์พิเศษ ผู้ป่วยมาตรฐาน สำหรับสอนนิสิตในรายวิชาระดับปริคณีกและระดับคลินิก สาขาวิชาทางด้านวิทยาศาสตร์สุขภาพ พ.ศ. 2557

นายแพทย์วสุล ชัยชาญ รองคณบดีฝ่ายบริหาร ขอเสนอในที่ประชุมพิจารณาบททวนประกาศมหาวิทยาลัยพะเยา เรื่อง กำหนดอัตราค่าตอบแทนวิทยากร อาจารย์พิเศษ ผู้ป่วยมาตรฐาน สำหรับสอนนิสิตในรายวิชาระดับปริคณีกและระดับคลินิก สาขาวิชาทางด้านวิทยาศาสตร์สุขภาพ พ.ศ. 2557 เนื่องจากเดิมประกาศดังกล่าวเป็นประกาศเมื่อปี 2557 โดยทางมหาวิทยาลัยให้ทางคณะดำเนินการทบทวนให้เป็นปัจจุบัน (เอกสารแนบประกอบวาระที่ 4.1.1) ซึ่งมีรายละเอียดดังนี้

ภาคทฤษฎี ค่าตอบแทนวิทยากร ชั่วโมงละ 1,000 บาท

ค่าตอบแทนอาจารย์พิเศษ ชั่วโมงละ 1,000 บาท

ภาคปฏิบัติ ค่าตอบแทนอาจารย์พิเศษ ชั่วโมงละ 500 บาท

อัตราค่าตอบแทนผู้ช่วยมาตรฐาน ชั่วโมงละ 250 บาท

ศาสตราจารย์ นายแพทย์สุกิจ พันธุ์พิมานมาศ คณบดีคณะแพทยศาสตร์
เสนอให้คงค่าตอบแทนเท่าเดิม ปรับแค่ปีให้เป็นปัจจุบัน แต่ในบางกรณีขอเพิ่มพิเศษได้

นายแพทย์สรวิศ บุญญฐิติ รักษาการแทนรองคณบดีฝ่ายวิชาการและพัฒนา
คุณภาพนิสิต และนายแพทย์วสุชล ชัยชาญ รองคณบดีฝ่ายบริหาร มอบหมายงานการเงิน ปรึกษากอง
คลัง เรื่องขอเบิกงบรับรอง/งบส่งเสริมคณะ/งบพิเศษ สำหรับการดูแลตอบแทนวิทยากร

มติที่ประชุม : เห็นชอบ มอบหมายงานการเงิน ปรึกษากองคลัง เรื่องขอเบิกงบรับรอง/งบส่งเสริมคณะ/
งบพิเศษ สำหรับการดูแลตอบแทนวิทยากร

**4.1.2 พิจารณาทบทวนประกาศมหาวิทยาลัยพะเยา เรื่อง กำหนดอัตรา
ค่าตอบแทนในการดำเนินงานฝึกปฏิบัติงานสำหรับนิสิตระดับปริญญาตรี คณะแพทยศาสตร์ พ.ศ.
2561**

นายแพทย์วสุชล ชัยชาญ รองคณบดีฝ่ายบริหาร ขอเสนอในที่ประชุมพิจารณา
ทบทวนประกาศมหาวิทยาลัยพะเยา เรื่อง กำหนดอัตราค่าตอบแทนในการดำเนินงานฝึกปฏิบัติงาน
สำหรับนิสิตระดับปริญญาตรี คณะแพทยศาสตร์ พ.ศ. 2561 เนื่องจากเดิมประกาศดังกล่าวเป็นประกาศ
เมื่อปี 2557 (เอกสารแนบประกอบวาระที่ 4.1.2) โดยหลักสูตรวิทยาศาสตรบัณฑิต สาขาวิชาปฏิบัติการ
ฉุกเฉินการแพทย์ขอเสนอ ดังนี้

ค่าตอบแทนครูพี่เลี้ยง 50 บาท ต่อรายนิสิตที่ฝึกปฏิบัติต่อวัน

ค่าตอบแทนแหล่งฝึก 1000 บาท ต่อการฝึก 1 ผลัด/ภาคการศึกษา

นายแพทย์สรวิศ บุญญฐิติ รักษาการแทนรองคณบดีฝ่ายวิชาการและพัฒนา
คุณภาพนิสิต ชี้แจงว่า ตามหลักแล้ว ครูพี่เลี้ยงเซ็นรับค่าตอบแทน รับแทนแหล่งฝึกไม่ได้ สรุป กำหนด
อัตราค่าตอบแทนคงแบบเดิม ตัวแทนครูพี่เลี้ยงเซ็นรับค่าตอบแทน และสำหรับแหล่งฝึกโอนเข้าแหล่งฝึก
แทนการใช้ใบสำคัญรับเงิน

มติที่ประชุม : เห็นชอบ และมอบหมายให้การเงินประสานงานกองคลังเกี่ยวกับวิธีการจ่ายเงิน
ค่าตอบแทน และการรับเอกสารรับเงินจากแหล่งฝึก

**4.1.3 พิจารณาแนวทางการเก็บรวบรวมตัวชี้วัดตามยุทธศาสตร์การพัฒนาคณะ
แพทยศาสตร์**

นายแพทย์วสุชล ชัยชาญ รองคณบดีฝ่ายบริหาร ขอเสนอในที่ประชุมพิจารณา
แนวทางการเก็บรวบรวมตัวชี้วัดตามยุทธศาสตร์การพัฒนาคณะแพทยศาสตร์ (เอกสารแนบประกอบ
วาระที่ 4.1.3) ดังนี้

1. แบ่งตัวชี้วัดตามยุทธศาสตร์ แต่ละฝ่ายรับผิดชอบตามที่กำหนดไว้
 2. แต่ละฝ่ายกำหนดผู้รับผิดชอบตามตัวชี้วัด แต่ละตัวชี้วัดจะมีทั้งอาจารย์และเจ้าหน้าที่เป็นผู้ดูแล เพื่อติดตามและรายงานในที่ประชุมของแต่ละฝ่าย
 3. ฝ่ายนโยบายและแผนจะเก็บรวบรวมของทุกฝ่าย รายงานความคืบหน้าในที่ประชุมคณะกรรมการประจำคณะแพทยศาสตร์ทุกๆ 3 เดือน
- ยุทธศาสตร์ที่ 1 การเตรียมคนและเสริมสร้างศักยภาพคน 18 ตัวชี้วัด (ฝ่ายวิชาการ)
- ยุทธศาสตร์ที่ 2 การสร้างงานวิจัยและนวัตกรรม และการเป็นผู้นำด้านวิชาการ 16 ตัวชี้วัด
- ยุทธศาสตร์ที่ 3 การบริการวิชาการ เพื่อพัฒนาชุมชน สังคม 5 ตัวชี้วัด (ฝ่ายวิจัยและบริการวิชาการ)
- ยุทธศาสตร์ที่ 4 การบริการวิชาชีพ 33 ตัวชี้วัด (งานประกันคุณภาพ รพ.มพ.)
- ยุทธศาสตร์ที่ 5 การส่งเสริมการทำนุบำรุงศิลปวัฒนธรรมเพื่อความเป็นไทยและเอกลักษณ์ของชาติ 3 ตัวชี้วัด (ฝ่ายวิชาการ, และฝ่ายพัฒนาคุณภาพนิสิต)
- ยุทธศาสตร์ที่ 6 ด้านการบริหารที่มีประสิทธิภาพ และความโปร่งใส 18 ตัวชี้วัด (ฝ่ายบริหาร)
- ทั้งนี้ขอให้ทุกฝ่ายไปเพิ่มผู้รับผิดชอบตัวชี้วัด และมีบางตัวชี้วัดต้องแก้ไข
- นายแพทย์สุกิจ พันธุ์พิมานมาศ คณบดีคณะแพทยศาสตร์ ขอให้ฝ่ายบริหารเพิ่มเนื้อหาในหมวด 7 EdPEx เรามีเพียง 40 ตัวชี้วัด ซึ่งมันน้อยเกินไป ตัวชี้วัดไม่ครอบคลุม

มติที่ประชุม : เห็นชอบ

ระเบียบวาระที่ 4.2 ฝ่ายวิชาการ เสนอเพื่อพิจารณา

- ไม่มี -

ระเบียบวาระที่ 4.3 ฝ่ายพัฒนาคุณภาพนิสิต เสนอเพื่อพิจารณา

ไม่มี

ระเบียบวาระที่ 4.4 ฝ่ายวิจัยและบริการวิชาการ เสนอเพื่อพิจารณา

4.4.1 พิจารณาทุนวิจัยพัฒนาวัคซีนโควิด19 (ทุนภายนอก)

แพทย์หญิงมัลลิกา ขวัญเมือง รองคณบดีฝ่ายการแพทย์และสหวิชาชีพ ขอเสนอในที่ประชุมคณะกรรมการประจำคณะแพทยศาสตร์ เพื่อขอพิจารณาทุนวิจัยพัฒนาวัคซีนโควิด19 (ทุนภายนอก) (เอกสารแนบประกอบวาระที่ 4.4.1)

ชี้แจงว่า เป็นการทำวิจัยร่วมกับองค์การเภสัชกรรมและบริษัทยาประเทศญี่ปุ่น นำเข้าวัคซีนชนิด inactivated vaccine กลุ่มเป้าหมายตั้งแต่เข็ม 1 เก็บข้อมูลมีนาคมถึงกรกฎาคม สำหรับคนไข้ที่ไม่เคยรับวัคซีน

ศาสตราจารย์ นายแพทย์สุกิจ พันธุ์พิมานมาศ คณบดีคณะแพทยศาสตร์ ให้ข้อมูลว่าการวิจัยต้องผ่านกรรมการ ethics และคนไข้ต้องได้รับ inform consent ต้องทราบ protocol ก่อน ประโยชน์ที่ได้รับ เรามีส่วนร่วมในโครงการวิจัยนี้ ได้งบประมาณ ค่าตอบแทน ฝึกการทำวิจัย และเป็นการเริ่มต้นในการร่วมทำวิจัยแบบพหุสถาบัน

นายแพทย์กฤติน นาราเวชสกุล รองคณบดีฝ่ายพัฒนาคุณภาพโรงพยาบาล และ นายแพทย์สรวิศ บุญญฐิติ รักษาการแทนรองคณบดีฝ่ายวิชาการและพัฒนาคุณภาพนิสิต เสนอว่าขอทราบข้อมูลเพิ่มเติม proposal ที่เขาได้รับ COA เรียบร้อยแล้วและกระบวนการติดตามของเคสที่มีปัญหา

แพทย์หญิงมัลลิกา ขวัญเมือง รองคณบดีฝ่ายการแพทย์และสหวิชาชีพ แจ้งว่ามีความกังวลว่า นิสิตอาจต้องเสี่ยงกับการรอ เพื่อทดลองวิจัยแทนที่จะได้รับวัคซีนตามปกติ

มติที่ประชุม : ไม่ร่วมโครงการวิจัย

ระเบียบวาระที่ 4.5 หลักสูตรวิทยาศาสตร์บัณฑิต สาขาวิชาปฏิบัติการฉุกเฉินการแพทย์ เสนอเพื่อพิจารณา

4.5.1 รับรองการประชุมอาจารย์สาขาวิชาปฏิบัติการฉุกเฉินการแพทย์ ครั้งที่ 9/2564 วันจันทร์ ที่ 10 พฤศจิกายน 2564

แพทย์หญิงกิตติยา ไทยธวัช รองคณบดีฝ่ายบริการทางการแพทย์ ขอเสนอในที่ประชุมคณะกรรมการประจำคณะแพทยศาสตร์ เพื่อขอพิจารณารับรองการประชุมอาจารย์สาขาวิชาปฏิบัติการฉุกเฉินการแพทย์ ครั้งที่ 9/2564 วันจันทร์ ที่ 10 พฤศจิกายน 2564 (เอกสารแนบประกอบวาระที่ 4.5.1)

มติที่ประชุม : เห็นชอบ

4.5.2 พิจารณาการจัดการเรียนการสอนรายวิชาการวิจัยการแพทย์ฉุกเฉิน
แพทย์หญิงกิตติยา ไทยธวัช รองคณบดีฝ่ายบริการทางการแพทย์ ขอเสนอในที่ประชุมคณะกรรมการประจำคณะแพทยศาสตร์ เพื่อขอพิจารณาการจัดการเรียนการสอนรายวิชาการวิจัยการแพทย์ฉุกเฉิน จะดำเนินการจัดการเรียนการสอนในรายวิชาการวิจัยการแพทย์ฉุกเฉิน สำหรับ นิสิตชั้นปีที่ 3 ในภาคการศึกษาปลาย ปีการศึกษา 2564 แต่เนื่องจากอาจารย์ผู้สอนในรายวิชาดังกล่าว ลาคลอด จึงไม่สามารถสอนหัวข้อ ในรายวิชาได้ทั้งหมด (เอกสารแนบประกอบวาระที่ 4.5.2)

มติที่ประชุม : เห็นชอบให้ นายแพทย์คามิน สุทธิกุลบุตร เป็นอาจารย์ผู้รับผิดชอบรายวิชา

ระเบียบวาระที่ 5 เรื่อง อื่นๆ

ระเบียบวาระที่ 5.1 เรื่องอื่น ๆ

5.1.1 พิจารณาจัดซื้อแอฟฟลิเคชัน osmosis

นายแพทย์วสุชล ชัยชาญ รองคณบดีฝ่ายบริหาร ขอเสนอในที่ประชุม คณะกรรมการประจำคณะแพทยศาสตร์ พิจารณาจัดซื้อแอฟฟลิเคชัน osmosis ซึ่งเป็นแอฟฟลิเคชันที่มีความรู้ เนื้อหาทางการแพทย์สำหรับนิสิตแพทย์ มีแอนิเมชันอธิบาย patho physiology ของโรคต่างๆ โดยสามารถใช้ในการสอบ NL2-3 ขอจัดซื้อ 30 accounts สำหรับนิสิตแพทย์ปี 2 และ ปี 3 ปีละ 10 accounts และสาขาปฏิบัติการฉุกเฉิน 10 accounts ราคา account ละ 7,200 บาทต่อปี

มติที่ประชุม : อนุมัติ

5.1.2 พิจารณาห้องว่างเพื่อให้นิสิตอ่านและติวหนังสือ

แพทย์หญิงกิตติยา ไทยธวัช รองคณบดีฝ่ายบริการทางการแพทย์ ขอในที่ประชุม คณะกรรมการประจำคณะแพทยศาสตร์ พิจารณาหาห้องเพื่อให้นิสิตอ่านและติวหนังสือ ตอนนี้นำให้ใช้ห้อง ER 24 ชั่วโมง

นายแพทย์วสุชล ชัยชาญ รองคณบดีฝ่ายบริหาร ชี้แจงว่า ทางฝ่ายบริหาร วางแผนห้องสมุดจะใช้ที่ห้อง opd3 ห้องตรวจ opd3 แปลงเป็นห้อง simulation และ PBL ส่วนห้อง memogram ใช้เป็นห้องสโมสร คาดว่าจะใช้ได้เดือนธันวาคม

นายแพทย์สรวิศ บุญญฐิติ รักษาการแทนรองคณบดีฝ่ายวิชาการและพัฒนา คุณภาพนิสิต กล่าวว่า เป็นห่วงความปลอดภัยของนิสิต ทั้งการขับรถและนอกเวลา ดังนั้นควรที่จะ กำหนดเวลาการใช้งานให้ชัดเจน และต้องมีเจ้าหน้าที่อยู่เฝ้า กำหนดให้ใช้ห้องถึง 2 ทุ่ม

มติที่ประชุม : เห็นชอบ มอบหัวหน้าสำนักงานคณะแพทยศาสตร์ ดำเนินการต่อไป

5.1.3 พิจารณาจัดซื้อกล่องวงจรปิดเพิ่ม ในห้อง opd

ศาสตราจารย์ นายแพทย์สุกิจ พันธุ์พิมานมาศ คณบดีคณะแพทยศาสตร์ ขอเสนอในที่ประชุมคณะกรรมการประจำคณะแพทยศาสตร์ ทำโครงการจัดซื้อกล่องวงจรปิดเพิ่ม ในห้อง opd และควรติดทุกห้องในโรงพยาบาล และให้เช็คประตุนิไฟ ประตุนีไฟจะล็อกเปิดเข้าไม่ได้

มติที่ประชุม : เห็นชอบ มอบสำนักงานโรงพยาบาลมหาวิทยาลัยพะเยาดำเนินการต่อไป

5.1.4 ขอแจ้งจัดกิจกรรมวิชาการ ร่วมกับศูนย์ภาษา มหาวิทยาลัยเชียงใหม่ และมหาวิทยาลัย คิวินแลนด์ ประเทศออสเตรเลีย

แพทย์หญิงกิตติยา ไทยธวัช รองคณบดีฝ่ายบริการทางการแพทย์ ขอแจ้งการจัดกิจกรรมวิชาการ ร่วมกับศูนย์ภาษา มหาวิทยาลัยเชียงใหม่ และมหาวิทยาลัยคิวินแลนด์ ประเทศออสเตรเลีย โดยจะคุยรายละเอียด ผ่านระบบออนไลน์ zoom วันที่ 2 ธันวาคม 2564

มติที่ประชุม : ทราบ

5.1.5 พิจารณาทบทวนหัวหน้าภาควิชา

นายแพทย์วุฒิชัย ชัยชาญ รองคณบดีฝ่ายบริหาร ขอให้ในที่ประชุมคณะกรรมการประจำคณะแพทยศาสตร์ พิจารณาทบทวนปรับหัวหน้าภาควิชาให้ตรงกับที่เป็นจริง เช่น otology

มติที่ประชุม : ทราบ

5.1.6 ขอกำหนดวันประชุมเตรียมความพร้อม WFME

นายแพทย์สรวิศ บุญญฐิติ รักษาการแทนรองคณบดีฝ่ายวิชาการและพัฒนาคุณภาพนิสิต ขอแจ้งนัดหมาย ประชุมเตรียมความพร้อม WFME วันที่ 1 ธันวาคม ระดับชั้นปรีคลินิกและหลักสูตร ประเด็นเกี่ยวข้องกับคลินิก ประเด็นคำถาม 15 ธันวาคม ซ้อมใหญ่พีธีเซ็นต์ของคณะและศูนย์แพทย์ 2 ศูนย์ 5 มกราคม และ 11 มกราคม 13.00 น. ณ นครพิงค์และออนไลน์

มติที่ประชุม : ทราบ

5.1.7 พิจารณาจัดอบรมการใช้งานระบบ DMS

ศาสตราจารย์ นายแพทย์สุกิจ พันธุ์พิมานมาศ คณบดีคณะแพทยศาสตร์ ขอมอบหมายให้นายแพทย์สรวิศ บุญญฐิติ รักษาการแทนรองคณบดีฝ่ายวิชาการและพัฒนาคุณภาพนิสิต นัดหมายอาจารย์และบุคลากร อบรมการใช้งานระบบ DMS เพื่อให้อาจารย์และบุคลากร ได้รับการแจ้งข่าวสาร งานประชุม งานประชาสัมพันธ์ร่วมกัน

มติที่ประชุม : ทราบ

ประธานที่ประชุมนัดประชุมครั้งต่อไปในวันอังคารที่ 14 ธันวาคม 2564 เวลา 15.30 น.
เป็นต้นไป ณ ห้องประชุมรวงผึ้ง ชั้น 2 โรงพยาบาลมหาวิทยาลัยพะเยา ต่อจากนั้นประธานได้กล่าว
ขอบคุณกรรมการที่เข้าประชุมและกล่าวปิดประชุม

ปิดการประชุม เวลา 12.30 น.



(นายศรีณัฐ พิชัยยา)

ผู้บันทึกการประชุม



(นายพิทักษ์ ตันนันทา)

ผู้ช่วยบันทึกการประชุม



(นายแพทย์วสุชล ชัยชาญ)

ผู้ตรวจสอบรายงานการประชุม

เอกสารประกอบวาระการประชุม ที่ 1.2.1



คำสั่งมหาวิทยาลัยพะเยา

ที่ ๗๒๓๙ /๒๕๖๔

เรื่อง มอบอำนาจให้ผู้อำนวยการสำนักงานอธิการบดีมหาวิทยาลัยพะเยา
ปฏิบัติการแทนอธิการบดีมหาวิทยาลัยพะเยา ฉบับที่ ๒

อนุสนธิคำสั่งมหาวิทยาลัยพะเยา ที่ ๘๗/๑/๒๕๖๓ ลงวันที่ ๑๗ กุมภาพันธ์ พ.ศ. ๒๕๖๔ เรื่อง มอบอำนาจให้ผู้อำนวยการสำนักงานอธิการบดีมหาวิทยาลัยพะเยา ปฏิบัติการแทนอธิการบดีมหาวิทยาลัยพะเยา นั้น เนื่องจากได้มีการเพิ่มเติมการมอบอำนาจให้ผู้อำนวยการสำนักงานอธิการบดีมหาวิทยาลัยพะเยา ปฏิบัติการแทนอธิการบดีมหาวิทยาลัยพะเยา

เพื่อให้การบริหารงานของผู้อำนวยการสำนักงานอธิการบดีมหาวิทยาลัยพะเยา เป็นไปตามอำนาจหน้าที่ที่มหาวิทยาลัยมอบหมายให้กำกับการบริหาร สั่งการ และปฏิบัติการแทนอธิการบดีมหาวิทยาลัยพะเยา อาศัยอำนาจตามความในมาตรา ๒๘ มาตรา ๓๓ และมาตรา ๓๙ แห่งพระราชบัญญัติมหาวิทยาลัยพะเยา พ.ศ. ๒๕๕๓ ความในข้อ ๑๓ แห่งข้อบังคับมหาวิทยาลัยพะเยา ว่าด้วย การรักษาการแทนและการมอบอำนาจให้ปฏิบัติการแทนของผู้ดำรงตำแหน่งต่าง ๆ ในมหาวิทยาลัยพะเยา พ.ศ. ๒๕๖๒ และความในข้อ ๔ วรรคหนึ่ง (๙) ข้อ ๖ และข้อ ๗ ของระเบียบกระทรวงการคลัง ว่าด้วย การจัดซื้อจัดจ้างและการบริหารพัสดุภาครัฐ พ.ศ. ๒๕๖๐ จึงมอบอำนาจให้ผู้อำนวยการสำนักงานอธิการบดีมหาวิทยาลัยพะเยา ปฏิบัติการแทนอธิการบดีมหาวิทยาลัยพะเยา เพิ่มเติม ดังนี้

๑. รับทราบการรายงานผลการดำเนินงานการจัดซื้อจัดจ้างตามพระราชบัญญัติการจัดซื้อจัดจ้างและการบริหารพัสดุภาครัฐ พ.ศ. ๒๕๖๐ รวมถึงกฎกระทรวง ระเบียบกระทรวงการคลัง ว่าด้วย การจัดซื้อจัดจ้างและการบริหารพัสดุภาครัฐ พ.ศ. ๒๕๖๐ รวมถึงระเบียบ คำสั่ง และมติคณะรัฐมนตรีที่เกี่ยวข้องและที่แก้ไขเพิ่มเติม ของหัวหน้าส่วนงานตามมาตรา ๗ (๓) และ (๔) แห่งพระราชบัญญัติมหาวิทยาลัยพะเยา พ.ศ. ๒๕๕๓ ปฏิบัติการแทนอธิการบดีมหาวิทยาลัยพะเยา ทุกวงเงิน

๒. อนุมัติการเพิ่มเติมรายการวัสดุในระบบ Microsoft Dynamics Ax ๒๐๐๙ ให้กับส่วนงานและหน่วยงานภายในมหาวิทยาลัย

ทั้งนี้ ตั้งแต่บัดนี้เป็นต้นไป

สั่ง ณ วันที่ ๑๗/พฤศจิกายน พ.ศ. ๒๕๖๔

(รองศาสตราจารย์ ดร.สุภกร พงศบางโพธิ์)

อธิการบดีมหาวิทยาลัยพะเยา



คำสั่งมหาวิทยาลัยพะเยา

ที่ ๗๓๕๕ /๒๕๖๔

เรื่อง แต่งตั้งผู้ช่วยคณบดีฝ่ายบริการทางการแพทย์ สำนักงานโรงพยาบาลมหาวิทยาลัยพะเยา
คณะแพทยศาสตร์

อนุสนธิคำสั่งมหาวิทยาลัยพะเยา ที่ ๒๔๘๑/๒๕๖๔ ลงวันที่ ๒๒ เมษายน พ.ศ. ๒๕๖๔ มหาวิทยาลัยพะเยา ได้แต่งตั้ง ศาสตราจารย์ นายแพทย์สุกิจ พันธุ์พิมานมาศ เป็นผู้ดำรงตำแหน่ง คณบดีคณะแพทยศาสตร์ มหาวิทยาลัยพะเยา ตั้งแต่วันที่ ๑๙ เมษายน พ.ศ. ๒๕๖๔ เป็นต้นไป นั้น

เพื่อให้การบริหารงานภายในคณะแพทยศาสตร์ เป็นไปด้วยความเรียบร้อย อาศัยอำนาจตามความในมาตรา ๓๓ แห่งพระราชบัญญัติมหาวิทยาลัยพะเยา พ.ศ. ๒๕๕๓ จึงแต่งตั้ง นายแพทย์วรกันต์ วรธำรงผล เป็น ผู้ช่วยคณบดีฝ่ายบริการทางการแพทย์ สำนักงานโรงพยาบาล มหาวิทยาลัยพะเยา คณะแพทยศาสตร์

ทั้งนี้ ตั้งแต่วันที่ ๑ พฤศจิกายน พ.ศ. ๒๕๖๔ เป็นต้นไป

สั่ง ณ วันที่ ๕ พฤศจิกายน พ.ศ. ๒๕๖๔

(รองศาสตราจารย์ ดร.สุภกร พงศบางโพธิ์)

อธิการบดีมหาวิทยาลัยพะเยา



ประกาศมหาวิทยาลัยพะเยา

เรื่อง หลักเกณฑ์ และวิธีการให้ทุนการศึกษาของพนักงานมหาวิทยาลัย
เพื่อศึกษา ณ มหาวิทยาลัยพะเยา พ.ศ. ๒๕๖๔

โดยที่เป็นการสมควรปรับปรุงการกำหนดหลักเกณฑ์และวิธีการให้ทุนการศึกษานุเคราะห์สายวิชาการของมหาวิทยาลัย เพื่อศึกษา ณ มหาวิทยาลัยพะเยา เพื่อให้สอดคล้องกับนโยบายของมหาวิทยาลัย และเพื่อให้การพัฒนาพนักงานมหาวิทยาลัยเป็นไปอย่างมีประสิทธิภาพ อาศัยอำนาจตามมาตรา ๓๓ แห่งพระราชบัญญัติมหาวิทยาลัยพะเยา พ.ศ. ๒๕๕๓ ประกอบกับมติคณะกรรมการบริหารงานบุคคลประจำมหาวิทยาลัยพะเยา ในคราวประชุมครั้งที่ ๔/๒๕๖๔ เมื่อวันที่ ๒๔ มิถุนายน พ.ศ. ๒๕๖๔ จึงออกประกาศไว้ดังนี้

ข้อ ๑ ประกาศนี้เรียกว่า “ประกาศมหาวิทยาลัยพะเยา เรื่อง หลักเกณฑ์ และวิธีการให้ทุนการศึกษาของพนักงานมหาวิทยาลัย เพื่อศึกษา ณ มหาวิทยาลัยพะเยา พ.ศ. ๒๕๖๔”

ข้อ ๒ ประกาศนี้ให้ใช้บังคับตั้งแต่วันถัดจากวันประกาศเป็นต้นไป

ข้อ ๓ ให้ยกเลิกประกาศมหาวิทยาลัยพะเยา เรื่อง ทุนการศึกษานุเคราะห์สายวิชาการของมหาวิทยาลัย ศึกษา ณ มหาวิทยาลัยพะเยา พ.ศ. ๒๕๕๙ และให้ใช้ประกาศนี้แทน

ข้อ ๔ ในประกาศนี้

“มหาวิทยาลัย” หมายความว่า มหาวิทยาลัยพะเยา

“อธิการบดี” หมายความว่า อธิการบดีมหาวิทยาลัยพะเยา

“คณะ” หมายความว่า ส่วนงานวิชาการ ตามข้อ ๓(๓) แห่งพระราชบัญญัติมหาวิทยาลัยพะเยา พ.ศ. ๒๕๕๓ ที่เปิดหลักสูตร

“พนักงานมหาวิทยาลัย” หมายความว่า บุคคลที่ได้รับการบรรจุและแต่งตั้งเป็นพนักงานมหาวิทยาลัย ตามข้อบังคับมหาวิทยาลัยพะเยา ว่าด้วย การบริหารงานบุคคล

“ทุนการศึกษา” หมายความว่า ค่าธรรมเนียมการศึกษาที่มหาวิทยาลัยยกเว้นให้กับพนักงานมหาวิทยาลัย เพื่อเข้าศึกษาในหลักสูตรที่มหาวิทยาลัยเปิดสอน รวมถึงค่าธรรมเนียมการศึกษาที่ส่วนงานต้นสังกัดสนับสนุน

“หลักสูตร”...

“หลักสูตร” หมายความว่า หลักสูตรการศึกษา ระดับบัณฑิตศึกษาที่เปิดสอนในมหาวิทยาลัย

“ส่วนงานต้นสังกัด” หมายความว่า ส่วนงานตามมาตรา ๗ แห่งพระราชบัญญัติมหาวิทยาลัยพะเยา พ.ศ. ๒๕๕๓ ซึ่งพนักงานมหาวิทยาลัยสังกัดอยู่

“ผู้รับทุนการศึกษา” หมายความว่า พนักงานมหาวิทยาลัยที่ได้รับทุนการศึกษาจากมหาวิทยาลัย

ข้อ ๕ ผู้มีสิทธิได้รับทุนการศึกษา จะต้องมีความสมบัติดังต่อไปนี้

(๑) เป็นพนักงานมหาวิทยาลัยที่ปฏิบัติงานในมหาวิทยาลัยมาแล้วไม่น้อยกว่า ๓ ปี นับถึงวันสมัครเข้าศึกษา กรณีมีเหตุจำเป็น มหาวิทยาลัยอาจพิจารณาเป็นอย่างอื่นตามความเหมาะสมของแต่ละหลักสูตร

(๒) มีอายุไม่เกิน ๔๕ ปีบริบูรณ์ นับถึงวันสมัครเข้าศึกษา

(๓) เป็นผู้อุทิศตนเป็นประโยชน์แก่มหาวิทยาลัยมาโดยตลอด รวมทั้งปฏิบัติตามนโยบายของมหาวิทยาลัย โดยมีผู้บังคับบัญชาตามลำดับชั้นรับรอง

(๔) ผู้ที่เคยได้รับทุนการศึกษาตามประกาศนี้ แต่ไม่สำเร็จตามหลักสูตรจะไม่มีสิทธิขอรับทุนการศึกษาอีก

ข้อ ๖ มหาวิทยาลัยอาจพิจารณาไม่ให้ทุนการศึกษา กรณีที่พนักงานมหาวิทยาลัยสำเร็จการศึกษาในระดับที่ขอรับทุนการศึกษาแล้ว

ข้อ ๗ หลักสูตรที่ผู้ขอรับทุนสมัครเรียนต้องตรงกับสายงานที่ปฏิบัติหน้าที่อยู่ หรืออาจเป็นหลักสูตรอื่นตามที่มหาวิทยาลัยเห็นชอบ

ข้อ ๘ มหาวิทยาลัยอาจให้ทุนการศึกษา โดยยกเว้นค่าธรรมเนียมการศึกษา ทั้งนี้ให้เป็นไปตามประกาศมหาวิทยาลัย

ข้อ ๙ วิธีการให้ทุนการศึกษา ดังนี้

(๑) คณะเสนอหลักสูตรที่ให้ทุนการศึกษา และจำนวนทุนต่อมหาวิทยาลัย

(๒) ส่วนงานต้นสังกัดเสนอรายชื่อพนักงานมหาวิทยาลัยที่ประสงค์ขอรับทุนการศึกษาต่อมหาวิทยาลัย

(๓) มหาวิทยาลัยพิจารณาผู้มีสิทธิได้รับทุน และจัดทำประกาศรายชื่อพนักงานมหาวิทยาลัยที่ได้รับทุนการศึกษา

ข้อ ๑๐ การให้ทุน...

ข้อ ๑๐ การให้ทุนการศึกษาแก่พนักงานมหาวิทยาลัยตามประกาศนี้ รวมถึงกรณีคณะ
สนับสนุนทุนการศึกษาให้แก่พนักงานมหาวิทยาลัยในสังกัด มหาวิทยาลัยจะไม่นำไปรวมกับการประมาณ
รายรับเพื่อจัดสรรงบประมาณในแต่ละปีของคณะ

ข้อ ๑๑ ผู้ที่ได้รับทุนการศึกษาต้องรายงานผลการศึกษาต่อมหาวิทยาลัยทุกภาคการศึกษา
ภายใน ๖๐ วัน นับแต่วันสิ้นสุดภาคการศึกษา

ข้อ ๑๒ ผู้ที่ได้รับทุนการศึกษาจะต้องมีผลการศึกษาแต่ละภาคการศึกษาในระดับ
คะแนนเฉลี่ยไม่ต่ำกว่า ๓.๒๕ กรณีที่ศึกษาในแผนการศึกษาที่เน้นการทำวิทยานิพนธ์ต้องรายงาน
ความก้าวหน้าในการทำวิทยานิพนธ์ต่อมหาวิทยาลัยทุกภาคการศึกษา

ข้อ ๑๓ มหาวิทยาลัยจะระงับทุนการศึกษา เมื่อปรากฏว่าผู้ที่ได้รับทุนการศึกษามีคะแนนเฉลี่ย
ต่ำกว่า ๓.๒๕ หรือพ้นสภาพการเป็นนิสิต หรือมีความประพฤติเสื่อมเสีย หรือประพฤติตนไม่เหมาะสม
จนถูกลงโทษทางวินัย หรือไม่รายงานผลการศึกษาดังที่มหาวิทยาลัยกำหนด

ข้อ ๑๔ ผู้ที่ได้รับทุนการศึกษาจะต้องทำสัญญารับทุนการศึกษาตามแบบที่มหาวิทยาลัย
กำหนด

ข้อ ๑๕ ผู้ที่ได้รับทุนการศึกษาจะต้องปฏิบัติงานชดใช้ทุนการศึกษาให้กับมหาวิทยาลัย
ไม่น้อยกว่า สองเท่าของระยะเวลาที่ได้รับทุนการศึกษา

ในกรณีผู้ที่ได้รับทุนการศึกษาไม่ได้ปฏิบัติงานชดใช้ทุนการศึกษาให้กับมหาวิทยาลัย
เนื่องจากลาออกหรือออกจากงานเพราะเหตุใดๆ ก็ตาม จะต้องชดใช้เงินทุนการศึกษาคืน กับเงินอีกสองเท่า
ของเงินทุนการศึกษาให้เป็นเบี้ยปรับแก่มหาวิทยาลัย

ข้อ ๑๖ ให้อธิการบดีรักษาการตามประกาศนี้ กรณีมีปัญหาจากการปฏิบัติตามประกาศ
ฉบับนี้ หรือประกาศฉบับนี้ไม่ได้กำหนดไว้ ให้อธิการบดีมีอำนาจตีความและวินิจฉัยชี้ขาด การตีความและ
การวินิจฉัยของอธิการบดีให้ถือเป็นที่สุด

บทเฉพาะกาล

ข้อ ๑๗ ผู้ที่ได้รับทุนและผู้ที่อยู่ระหว่างยื่นขอรับทุนการศึกษา ก่อนประกาศฉบับนี้มีผล
บังคับใช้ ให้ดำเนินการตามประกาศมหาวิทยาลัยพะเยา เรื่อง ทุนการศึกษาคณาจารย์วิชาการ
ของมหาวิทยาลัย ศึกษา ณ มหาวิทยาลัยพะเยา พ.ศ.๒๕๕๙

ประกาศ ณ วันที่ ๑๓ กรกฎาคม พ.ศ. ๒๕๖๔



(รองศาสตราจารย์ ดร.สุภกร พงศบางโพธิ์)

อธิการบดีมหาวิทยาลัยพะเยา



ขั้นตอนการให้ทุนการศึกษาของพนักงานมหาวิทยาลัย เพื่อศึกษา ณ มหาวิทยาลัยพะเยา

ลำดับที่	รายละเอียด	ผู้รับผิดชอบ
๑	จัดทำหนังสือขออนุมัติการให้ทุนและประกาศ การให้ทุน ส่งมายังกองการเจ้าหน้าที่ โดยระบุรายละเอียด ดังนี้ <ul style="list-style-type: none">➢ หลักสูตรและจำนวนทุน➢ หลักเกณฑ์การพิจารณาให้ทุน	คณะที่เปิดหลักสูตร
๒	ตรวจสอบและเสนอมหาวิทยาลัยนำเข้าคณะกรรมการการเงินและทรัพย์สินของมหาวิทยาลัยพะเยาพิจารณา	กองการเจ้าหน้าที่
๓	เขียนแจ้งประกาศ การให้ทุน ไปยังหน่วยงานต่าง ๆ ภายในมหาวิทยาลัย	คณะที่เปิดหลักสูตร
๔	ดำเนินการตามขั้นตอนปกติของการรับสมัครเข้าศึกษาของมหาวิทยาลัยพะเยา และยื่นใบสมัครขอรับทุน	พนักงานมหาวิทยาลัย
๕	พิจารณาคัดเลือกผู้มีสิทธิ์ได้รับทุน และจัดทำประกาศรายชื่อผู้มีสิทธิ์ได้รับทุน	คณะที่เปิดหลักสูตร
๖	จัดทำหนังสือขออนุมัติทุนของพนักงานมหาวิทยาลัยในสังกัด ส่งมายังกองการเจ้าหน้าที่	ส่วนงานต้นสังกัด
๗	กองการเจ้าหน้าที่ดำเนินการ ดังนี้ <ul style="list-style-type: none">➢ ตรวจสอบและนำเสนอคณะกรรมการบริหารงานบุคคลประจำมหาวิทยาลัยพะเยา เพื่อพิจารณา➢ ประกาศรายชื่อผู้ได้รับทุน➢ เขียนแจ้งประกาศ และจัดทำสัญญา	กองการเจ้าหน้าที่

เอกสารประกอบวาระการประชุม ที่ 1.3.1

หน้า 1
1/11/2021
13:43:36

มหาวิทยาลัยขอนแก่น

รหัสหน่วยงาน: 2565

แผนงาน: 10200600 คณะเทคโนโลยีสารสนเทศ

แผนงาน: 102010206 สนับสนุนวิทยากรและบุคลากร

รหัสโครงการ: 200000

ชื่อโครงการ: 2. สนับสนุน

รหัสสาขา

แผนงาน	สาขา	ชื่อโครงการ	รหัสโครงการ	ชื่อโครงการ	จำนวนงบประมาณ	งบปรนการ	งบประมาเฉลี่ย	โอนไปงบปรนการ	งบคงเหลือ	งบทำในงบ	งบทำในงบ	งบสิ้น	งบคงเหลือ
2565	220000	2.2 สาขาเทคโนโลยีสารสนเทศ	652200002	สาขาเทคโนโลยี	48,000.00	0.00	48,000.00	0.00	0.00	0.00	0.00	0.00	48,000.00
2565	220000	2.2 สาขาเทคโนโลยีสารสนเทศ	652200005	สาขาเทคโนโลยี	6,000.00	0.00	6,000.00	0.00	0.00	0.00	0.00	0.00	6,000.00
					54,000.00	0.00	54,000.00	0.00	0.00	0.00	0.00	0.00	54,000.00

รหัสโครงการ: 210000

ชื่อโครงการ: 2.1 สาขาคอมพิวเตอร์

รหัสสาขา

แผนงาน	สาขา	ชื่อโครงการ	รหัสโครงการ	ชื่อโครงการ	จำนวนงบประมาณ	งบปรนการ	งบประมาเฉลี่ย	โอนไปงบปรนการ	งบคงเหลือ	งบทำในงบ	งบทำในงบ	งบสิ้น	งบคงเหลือ
2565	210100	2.1.1 สาขาคอมพิวเตอร์	652101004	ค่าตอบแทนวิทยากร	55,000.00	0.00	55,000.00	0.00	3,400.00	0.00	0.00	0.00	51,600.00
2565	210100	2.1.1 สาขาคอมพิวเตอร์	652101009	ค่าปฏิบัติงานและค่าที่พัก	12,000.00	0.00	12,000.00	0.00	0.00	0.00	0.00	0.00	12,000.00
2565	210100	2.1.1 สาขาคอมพิวเตอร์	652101010	เงินค่าจ้างสอน	600,000.00	0.00	600,000.00	0.00	100,000.00	0.00	0.00	0.00	500,000.00
2565	210200	2.1.2 สาขาวิศวกรรม	652102001	ค่าเบี้ยเลี้ยงวิทยากรและวิทยากร	30,000.00	0.00	30,000.00	0.00	0.00	0.00	0.00	0.00	30,000.00
2565	210200	2.1.2 สาขาวิศวกรรม	652102019	ค่าเช่ารถ	1,027,067.00	0.00	1,027,067.00	0.00	0.00	0.00	0.00	0.00	1,027,067.00
2565	210200	2.1.2 สาขาวิศวกรรม	652102021	ค่าตอบแทนวิทยากรต่างชาติ	40,000.00	0.00	40,000.00	0.00	0.00	0.00	0.00	0.00	40,000.00
2565	210200	2.1.2 สาขาวิศวกรรม	652102022	ค่าตอบแทนวิทยากรพิเศษ	10,000.00	0.00	10,000.00	0.00	0.00	0.00	0.00	0.00	10,000.00
2565	210200	2.1.2 สาขาวิศวกรรม	652102027	ค่าตอบแทนวิทยากร	30,000.00	0.00	30,000.00	0.00	0.00	0.00	0.00	0.00	30,000.00
2565	210200	2.1.2 สาขาวิศวกรรม	652102032	ค่าเบี้ยเลี้ยง ค่าที่พัก และค่าอาหาร	55,000.00	0.00	55,000.00	0.00	1,520.00	0.00	0.00	0.00	53,480.00
2565	210300	2.1.3 สาขาบริหาร	652103003	ค่าวิทยากร	90,853.00	0.00	90,853.00	0.00	0.00	0.00	0.00	0.00	90,853.00
					1,949,920.00	0.00	1,949,920.00	0.00	104,920.00	0.00	0.00	0.00	1,845,000.00

รหัสโครงการ: 410000

ชื่อโครงการ: 4.1 สนับสนุน

รหัสสาขา

แผนงาน	สาขา	ชื่อโครงการ	รหัสโครงการ	ชื่อโครงการ	จำนวนงบประมาณ	งบปรนการ	งบประมาเฉลี่ย	โอนไปงบปรนการ	งบคงเหลือ	งบทำในงบ	งบทำในงบ	งบสิ้น	งบคงเหลือ
2565	410100	4.1.1 สนับสนุนวิชาการ	654101159	โครงการส่งเสริมงานวิจัยและนวัตกรรม	30,000.00	0.00	30,000.00	0.00	0.00	0.00	0.00	0.00	30,000.00
2565	410100	4.1.1 สนับสนุนวิชาการ	654101160	โครงการส่งเสริมงานวิจัยและนวัตกรรม	60,000.00	0.00	60,000.00	0.00	0.00	0.00	0.00	0.00	60,000.00
2565	410100	4.1.1 สนับสนุนวิชาการ	654101161	โครงการส่งเสริมงานวิจัยและนวัตกรรม	110,000.00	0.00	110,000.00	0.00	0.00	0.00	0.00	0.00	110,000.00
2565	410100	4.1.1 สนับสนุนวิชาการ	654101162	โครงการส่งเสริมงานวิจัยและนวัตกรรม	20,000.00	0.00	20,000.00	0.00	0.00	0.00	0.00	0.00	20,000.00
2565	410100	4.1.1 สนับสนุนวิชาการ	654101163	โครงการส่งเสริมงานวิจัยและนวัตกรรม	20,000.00	0.00	20,000.00	0.00	0.00	0.00	0.00	0.00	20,000.00
2565	410100	4.1.1 สนับสนุนวิชาการ	654101164	โครงการส่งเสริมงานวิจัยและนวัตกรรม	100,000.00	0.00	30,000.00	0.00	0.00	0.00	0.00	0.00	100,000.00
2565	410100	4.1.1 สนับสนุนวิชาการ	654101165	โครงการส่งเสริมงานวิจัยและนวัตกรรม	30,000.00	0.00	50,000.00	0.00	0.00	0.00	0.00	0.00	50,000.00
2565	410100	4.1.1 สนับสนุนวิชาการ	654101166	โครงการส่งเสริมงานวิจัยและนวัตกรรม	30,000.00	0.00	60,000.00	0.00	0.00	0.00	0.00	0.00	60,000.00
2565	410100	4.1.1 สนับสนุนวิชาการ	654101167	โครงการส่งเสริมงานวิจัยและนวัตกรรม	60,000.00	0.00	10,000.00	0.00	0.00	0.00	0.00	0.00	10,000.00
2565	410100	4.1.1 สนับสนุนวิชาการ	654101168	โครงการส่งเสริมงานวิจัยและนวัตกรรม	10,000.00	0.00	10,000.00	0.00	0.00	0.00	0.00	0.00	10,000.00
2565	410100	4.1.1 สนับสนุนวิชาการ	654101169	โครงการส่งเสริมงานวิจัยและนวัตกรรม	10,000.00	0.00	10,000.00	0.00	0.00	0.00	0.00	0.00	10,000.00
2565	410100	4.1.1 สนับสนุนวิชาการ	654101603	สนับสนุนโครงการวิจัยและนวัตกรรม	169,292.00	0.00	0.00	169,292.00	0.00	0.00	0.00	0.00	169,292.00
					669,292.00	0.00	500,000.00	169,292.00	0.00	0.00	0.00	0.00	669,292.00

แผนงาน: 102010206

รหัสหน่วยงาน: 2565

					2,673,212.00	0.00	2,503,920.00	169,292.00	104,920.00	0.00	0.00	0.00	2,568,292.00
					2,673,212.00	0.00	2,503,920.00	169,292.00	104,920.00	0.00	0.00	0.00	2,568,292.00

แบบรายงานการใช้จ่ายงบประมาณคณะแพทยศาสตร์ ประจำเดือนตุลาคม 2564 งบประมาณ พ.ศ. 2565

ณ วันที่ 1 พฤศจิกายน 2564

ประเภทรายจ่าย	งบประมาณตั้งต้น	คิดเป็นเปอร์เซ็นต์ตั้งต้น	งบประมาณใช้ไป	คิดเป็นเปอร์เซ็นต์ใช้ไป	งบประมาณคงเหลือ	คิดเป็นเปอร์เซ็นต์คงเหลือ
ค่าสาธารณูปโภค	54,000.00	2.02	-		54,000.00	2.02
ค่าตอบแทน	667,000.00	24.95	103,400.00	3.86	563,600.00	21.08
ค่าใช้สอย	1,192,067.00	44.59	1,520.00	0.06	1,190,547.00	44.54
ค่าวัสดุ	90,853.00	3.40	-		90,853.00	3.40
อุดหนุนการจัดการศึกษา	669,292.00	25.04	-		669,292.00	25.04
รวม	2,673,212.00	100.00	104,920.00	3.92	2,568,292.00	96.08

ผู้รายงาน.....
 (นางสาวชลิตา ยงยิ่ง)
 นักวิชาการเงินและบัญชี
 วัน/เดือน/ปี..... - 8 พ.ย. 2564

ผู้ตรวจ.....
 (นายแพทย์วุฒล ชัยชาญ)
 รองคณบดีฝ่ายบริหาร
 วัน/เดือน/ปี..... - 8 พ.ย. 2564

ทราบ.....
 (ศาสตราจารย์ นายแพทย์สุกิจ พันธุ์พิมานมาศ)
 คณบดีคณะแพทยศาสตร์
 วัน/เดือน/ปี..... 9 Nov 64

รายงานการใช้จ่ายงบประมาณประจำเดือนตุลาคม 2564 คณะแพทยศาสตร์ ปีงบประมาณ 2565

ณ วันที่ 1 พฤศจิกายน 2564

งบประมาณที่ได้รับจัดสรรปีงบประมาณ 2565 จำนวนเงิน 2,503,920.00 บาท

รับโอนย้ายงบผลิตพยาบาลแพทย์เพิ่ม จำนวนเงิน 169,292.00 บาท

รวมงบประมาณทั้งสิ้น จำนวนเงิน 2,673,212.00 บาท

ปี	สายวิชา	โครงการ	คำอธิบาย	ณ วันที่	งบประมาณตั้งต้น	ปรับปรุงงบประมาณ	โอนย้ายงบประมาณ	มูลค่าในสิทธิ์	ยอดเงิน	เงินเป็น	ยอดเงินสิทธิ์	ประเภทเงิน
2565	2.1.1 ศัลยกรรม	652101004	ศัลยกรรมทางเดิน	1/11/2021	55,000.00	0.00	0.00	0.00	3,400.00	0.00	51,600.00	12
2565	2.1.1 ศัลยกรรม	652101009	ศัลยกรรมทางเดินส่วนล่าง	1/11/2021	12,000.00	0.00	0.00	0.00	0.00	0.00	12,000.00	12
2565	2.1.1 ศัลยกรรม	652101010	เงินประจำตำแหน่ง	1/11/2021	600,000.00	0.00	0.00	0.00	100,000.00	0.00	450,000.00	12
รวม						667,000.00		0.00	103,400.00		513,600.00	
2565	2.1.2 ศัลยกรรม	652102001	ค่าใช้จ่ายซื้อเวชภัณฑ์และเครื่องใช้	1/11/2021	30,000.00	0.00	0.00	0.00	0.00	0.00	30,000.00	12
2565	2.1.2 ศัลยกรรม	652102019	ค่าเช่ารถ	1/11/2021	1,027,067.00	0.00	0.00	0.00	0.00	0.00	448,400.30	12
2565	2.1.2 ศัลยกรรม	652102021	ค่าเช่ารถพยาบาลฉุกเฉิน	1/11/2021	40,000.00	0.00	0.00	0.00	0.00	0.00	40,000.00	12
2565	2.1.2 ศัลยกรรม	652102022	ค่าเช่ารถพยาบาลฉุกเฉินพิเศษรับผู้ป่วยฉุกเฉิน	1/11/2021	10,000.00	0.00	0.00	0.00	0.00	0.00	10,000.00	12
2565	2.1.2 ศัลยกรรม	652102027	ค่าเบี้ยประกันชีวิต	1/11/2021	30,000.00	0.00	0.00	0.00	0.00	0.00	30,000.00	12
2565	2.1.2 ศัลยกรรม	652102032	ค่าเบี้ยประกันสุขภาพ และค่าพาหนะ	1/11/2021	55,000.00	0.00	0.00	0.00	1,520.00	0.00	51,880.00	12
รวม						1,192,067.00		0.00	1,520.00		610,280.30	
2565	2.1.3 ศัลยกรรม	652103003	ค่าวัสดุการศึกษา	1/11/2021	90,855.00	0.00	0.00	0.00	0.00	0.00	90,855.00	12
รวม						90,855.00		0.00	0.00		90,855.00	
2565	2.2 สาธารณูปโภค	652200002	ค่าโทรศัพท์	1/11/2021	48,000.00	0.00	0.00	0.00	0.00	0.00	48,000.00	12
2565	2.2 สาธารณูปโภค	652200005	ค่าน้ำประปา	1/11/2021	6,000.00	0.00	0.00	0.00	0.00	0.00	6,000.00	12
รวม						54,000.00		0.00	0.00		54,000.00	
2565	4.1.1 ขุดทุนการจัดการศึกษา	654301159	โครงการพัฒนาศูนย์ผลิตบุคลากรผลิต National license	1/11/2021	30,000.00	0.00	0.00	0.00	0.00	0.00	30,000.00	12
2565	4.1.1 ขุดทุนการจัดการศึกษา	654301160	โครงการพัฒนาศูนย์ผลิตบุคลากรผลิต สาขาวิชาปฏิบัติการฉุกเฉินการแพทย์ (สีก 1) ปีการศึกษา 2565	1/11/2021	60,000.00	0.00	0.00	0.00	0.00	0.00	60,000.00	12
2565	4.1.1 ขุดทุนการจัดการศึกษา	654301161	โครงการพัฒนาศูนย์ผลิตบุคลากรผลิต สาขาวิชาปฏิบัติการฉุกเฉินการแพทย์ (สีก 3) ปีการศึกษา 2565	1/11/2021	110,000.00	0.00	0.00	0.00	0.00	0.00	110,000.00	12
2565	4.1.1 ขุดทุนการจัดการศึกษา	654301162	โครงการพัฒนาศูนย์ผลิตบุคลากรผลิต สาขาวิชาสาธารณสุข (วงจรี) ปฏิบัติการฉุกเฉินการแพทย์ ตามเกณฑ์ A.M. GA ปีการศึกษา 2564	1/11/2021	20,000.00	0.00	0.00	0.00	0.00	0.00	20,000.00	12
2565	4.1.1 ขุดทุนการจัดการศึกษา	654301163	โครงการพัฒนาศูนย์ผลิตบุคลากรผลิต สาขาวิชาสาธารณสุข (วงจรี) ปฏิบัติการฉุกเฉินการแพทย์ ปีการศึกษา 2564	1/11/2021	20,000.00	0.00	0.00	0.00	0.00	0.00	20,000.00	12
2565	4.1.1 ขุดทุนการจัดการศึกษา	654301164	โครงการพัฒนาศูนย์ผลิตบุคลากรผลิต สาขาวิชาปฏิบัติการฉุกเฉินการแพทย์ (เฉพาะรถอัมพาต)	1/11/2021	100,000.00	0.00	0.00	0.00	0.00	0.00	100,000.00	12
2565	4.1.1 ขุดทุนการจัดการศึกษา	654301165	โครงการพัฒนาศูนย์ผลิตบุคลากรผลิต สาขาวิชาปฏิบัติการฉุกเฉินการแพทย์ ปีการศึกษา 2564	1/11/2021	30,000.00	0.00	0.00	0.00	0.00	0.00	30,000.00	12
2565	4.1.1 ขุดทุนการจัดการศึกษา	654301166	โครงการพัฒนาศูนย์ผลิตบุคลากรผลิต สาขาวิชาปฏิบัติการฉุกเฉินการแพทย์ (สีก 2) รหัส 61 ปีการศึกษา 2564	1/11/2021	50,000.00	0.00	0.00	0.00	0.00	0.00	12,500.00	12
2565	4.1.1 ขุดทุนการจัดการศึกษา	654301167	โครงการพัฒนาศูนย์ผลิตบุคลากรผลิต สาขาวิชาปฏิบัติการฉุกเฉินการแพทย์ (สีก 2) รหัส 62 ปีการศึกษา 2565	1/11/2021	60,000.00	0.00	0.00	0.00	0.00	0.00	60,000.00	12
2565	4.1.1 ขุดทุนการจัดการศึกษา	654301168	โครงการพัฒนาศูนย์ผลิตบุคลากรผลิต สาขาวิชาปฏิบัติการฉุกเฉินการแพทย์ (สีก 2) รหัส 61 ปีการศึกษา 2564	1/11/2021	10,000.00	0.00	0.00	0.00	0.00	0.00	10,000.00	12
2565	4.1.1 ขุดทุนการจัดการศึกษา	654301169	โครงการพัฒนาศูนย์ผลิตบุคลากรผลิต สาขาวิชาปฏิบัติการฉุกเฉินการแพทย์ (สีก 2) รหัส 62 ปีการศึกษา 2565	1/11/2021	10,000.00	0.00	0.00	0.00	0.00	0.00	10,000.00	12
2565	4.1.1 ขุดทุนการจัดการศึกษา	654301603	ขุดทุนโครงการผลิตพยาบาลเพิ่ม	1/11/2021	0.00	0.00	169,292.00	0.00	0.00	0.00	169,292.00	11
รวม						900,000.00	0.00	169,292.00	0.00	0.00	631,792.00	
รวมรวมทั้งสิ้น						2,503,920.00		169,292.00	104,920.00		2,568,292.00	

แผนภูมิแสดงรายงานใช้จ่ายงบประมาณคณะแพทยศาสตร์ ประจำเดือนตุลาคม 2564 งบประมาณ 2565 ณ วันที่ 1 พฤศจิกายน 2564

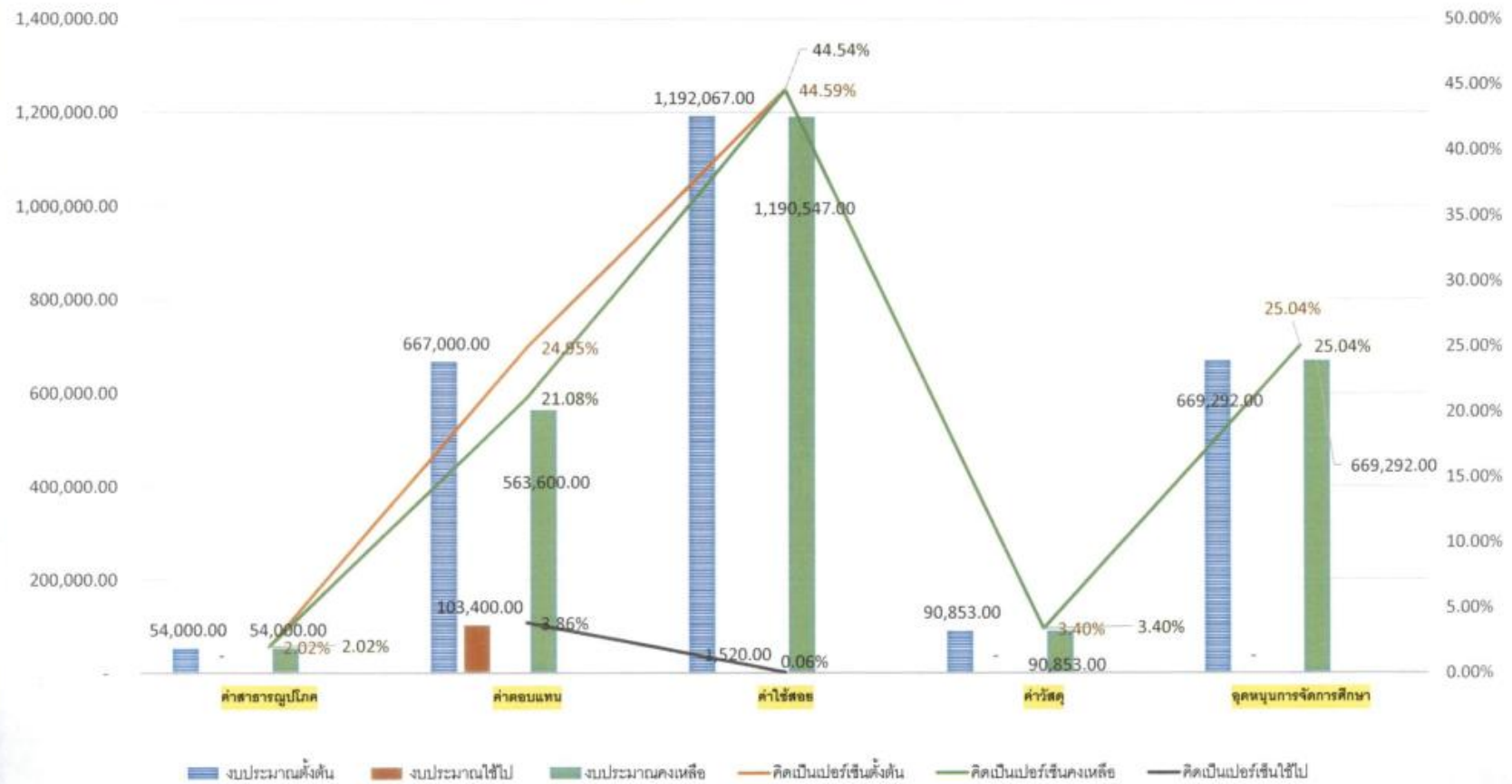

เอกสารประกอบวาระการประชุม ที่ 1.3.2

มหาวิทยาลัยเทคโนโลยีพระจอมเกล้าธนบุรี											หน้า 1
											1/11/2021
											13.53.53
งบรายจ่ายของหน่วยงาน: 9000 แผนงาน: 10200600 คณะกรรมการฯ แผนงาน: 90000 วัตถุประสงค์ (ดูรายละเอียด) รหัสของหน่วยงานหลัก: 900000 ชื่อของหน่วยงานหลัก: 900000											
งบรายจ่าย งบรายจ่าย รหัสโครงการ ชื่อโครงการ 9000 900000 90162001 งบดำเนินงาน											
			จำนวนงบประมาณ	งบที่ส่งมอบหน่วยงาน	งบที่รวมแล้ว	งบที่จ่ายหน่วยงาน	งบคงเหลือ	งบที่โอนไป	งบที่โอนมา	งบที่โอน	งบที่โอนไป
			16,693,134.54	0.00	240.00	16,692,894.54	7,685,250.58	0.00	0.00	0.00	9,007,883.96
			16,693,134.54	0.00	240.00	16,692,894.54	7,685,250.58	0.00	0.00	0.00	9,007,883.96
			16,693,134.54	0.00	240.00	16,692,894.54	7,685,250.58	0.00	0.00	0.00	9,007,883.96
			16,693,134.54	0.00	240.00	16,692,894.54	7,685,250.58	0.00	0.00	0.00	9,007,883.96
			16,693,134.54	0.00	240.00	16,692,894.54	7,685,250.58	0.00	0.00	0.00	9,007,883.96

มหาวิทยาลัยเทคโนโลยีพระจอมเกล้าธนบุรี											หน้า 1
											1/11/2021
											13.52.07
งบรายจ่ายของหน่วยงาน: 9000 แผนงาน: 10200600 คณะกรรมการฯ แผนงาน: 90000 วัตถุประสงค์ (ดูรายละเอียด) รหัสของหน่วยงานหลัก: 900000 ชื่อของหน่วยงานหลัก: 900000											
งบรายจ่าย งบรายจ่าย รหัสโครงการ ชื่อโครงการ 9000 900000 90158007 งบดำเนินงาน											
			จำนวนงบประมาณ	งบที่ส่งมอบหน่วยงาน	งบที่รวมแล้ว	งบที่จ่ายหน่วยงาน	งบคงเหลือ	งบที่โอนไป	งบที่โอนมา	งบที่โอน	งบที่โอนไป
			27,271,815.40	0.00	0.00	27,271,815.40	22,476,623.15	0.00	0.00	0.00	4,795,192.25
			27,271,815.40	0.00	0.00	27,271,815.40	22,476,623.15	0.00	0.00	0.00	4,795,192.25
			27,271,815.40	0.00	0.00	27,271,815.40	22,476,623.15	0.00	0.00	0.00	4,795,192.25
			27,271,815.40	0.00	0.00	27,271,815.40	22,476,623.15	0.00	0.00	0.00	4,795,192.25
			27,271,815.40	0.00	0.00	27,271,815.40	22,476,623.15	0.00	0.00	0.00	4,795,192.25

របាយការណ៍

ទំព័រ 1
1/11/2021
13:55:11

ប្រភេទគណនី: 9000

លេខគណនី: 10200600 គណនីបញ្ចូល

លេខគណនី: 90000

គណនីបញ្ចូល (ប្រើប្រាស់)

លេខគណនី: 900000

គណនីបញ្ចូល (ប្រើប្រាស់)

ប្រភេទ

គណនី

លេខគណនី: 9000

លេខគណនី: 900000

លេខគណនី: 90000

ប្រភេទគណនី: 9000

លេខគណនី	លេខគណនី	លេខគណនី	លេខគណនី	លេខគណនី	លេខគណនី	លេខគណនី	លេខគណនី	លេខគណនី	លេខគណនី	លេខគណនី	
9000	900000	99664001	16,272,035.28	0.00	0.00	16,272,035.28	138,415.00	71,668.44	0.00	0.00	16,061,951.84
			16,272,035.28	0.00	0.00	16,272,035.28	138,415.00	71,668.44	0.00	0.00	16,061,951.84
			16,272,035.28	0.00	0.00	16,272,035.28	138,415.00	71,668.44	0.00	0.00	16,061,951.84
			16,272,035.28	0.00	0.00	16,272,035.28	138,415.00	71,668.44	0.00	0.00	16,061,951.84

របាយការណ៍

ទំព័រ 1
1/11/2021
13:54:35

ប្រភេទគណនី: 9000

លេខគណនី: 10200600 គណនីបញ្ចូល

លេខគណនី: 90000

គណនីបញ្ចូល (ប្រើប្រាស់)

លេខគណនី: 900000

គណនីបញ្ចូល (ប្រើប្រាស់)

ប្រភេទ

គណនី

លេខគណនី: 9000

លេខគណនី: 900000

លេខគណនី: 90000

ប្រភេទគណនី: 9000

លេខគណនី	លេខគណនី	លេខគណនី	លេខគណនី	លេខគណនី	លេខគណនី	លេខគណនី	លេខគណនី	លេខគណនី	លេខគណនី	លេខគណនី	
9000	900000	99663001	16,465,077.45	0.00	25,289.22	16,439,788.23	5,296,915.65	1,160,000.00	0.00	0.00	10,008,161.80
			16,465,077.45	0.00	25,289.22	16,439,788.23	5,296,915.65	1,160,000.00	0.00	0.00	10,008,161.80
			16,465,077.45	0.00	25,289.22	16,439,788.23	5,296,915.65	1,160,000.00	0.00	0.00	10,008,161.80
			16,465,077.45	0.00	25,289.22	16,439,788.23	5,296,915.65	1,160,000.00	0.00	0.00	10,008,161.80

แบบรายงานการใช้จ่ายเงินรับฝาก-โครงการผลิตแพทย์เพิ่มเพื่อชาวชนบท ประจำเดือนตุลาคม 2564 ปีงบประมาณ พ.ศ.2565

ณ วันที่ 1 พฤศจิกายน 2564

ประเภทรายจ่าย	งบประมาณตั้งต้น	คิดเป็นเปอร์เซ็นต์ตั้งต้น	งบประมาณใช้ไป	คิดเป็นเปอร์เซ็นต์ใช้ไป	งบประมาณคงเหลือ	คิดเป็นเปอร์เซ็นต์คงเหลือ
ค่าสาธารณูปโภค	1,940,000.00	4.87%		0.00%	1,940,000.00	4.87%
ค่าตอบแทน	430,000.00	1.08%	4,000.00	0.01%	426,000.00	1.07%
ค่าใช้สอย	11,620,880.85	29.14%	200,783.44	0.50%	11,420,097.41	28.64%
ค่าวัสดุ	1,193,309.00	2.99%	-	0	1,193,309.00	2.99%
ครุภัณฑ์	15,939,000.00	39.97%			15,939,000.00	39.97%
อุดหนุนการจัดการศึกษา	8,750,000.00	21.94%	-	0	8,750,000.00	21.94%
รวม	39,873,189.85	100%	204,783.44	0.51	39,668,406.41	99.49%

ผู้รายงาน.....

(นางสาวชลิตา ยงยิ่ง)

นักวิชาการเงินและบัญชี

วัน/เดือน/ปี..... - 8 พ.ย. 2564

ผู้ตรวจ.....

(นายแพทย์วุฒล ชัยชาญ)

รองคณบดีฝ่ายบริหาร

วัน/เดือน/ปี..... - 8 พ.ย. 2564

ทราบ.....

(ศาสตราจารย์ นายแพทย์สุกิจ พันธุ์พิมานมาศ)

คณบดีคณะแพทยศาสตร์

วัน/เดือน/ปี..... 9 เม.ย.

รายงานการใช้จ่ายเงินรับฝาก-โครงการผลิตแพทย์เพิ่มเพื่อชาวชนบท ประจำปีเดือนตุลาคม 2564 ปีงบประมาณ พ.ศ.2565

ณ วันที่ 1 พฤศจิกายน 2564

ประเภทรายจ่าย	วันที่ งบประมาณ	กองทุน	แผนงาน	โครงการ	วิเคราะห์	เอกสาร	ใบสั่งซื้อ	เกิดขึ้นจริง
ค่าตอบแทนใช้สอยและวัสดุ								
ค่าตอบแทน								
ขอเบิกค่าใช้จ่ายในการจัดการเรียนการสอนรายวิชาการบางด้านอาหาร 2 ผ่านระบบออนไลน์ ในวันที่ 1 ตุลาคม 2564 นายสิงหา เกียรติพงษ์า	5/10/2021	70704	90000	99664001	KT87169	65206PE0001		4,000.00
ยอดรวม								4000.00
ค่าใช้จ่าย								
คสจ. ในการเดินทางไปปฏิบัติงานในการประสานงานส่งเล่มหลักสูตรแพทยศาสตรบัณฑิต หลักสูตรปรับปรุง พ.ศ.2565 ในวันที่ 8-12 ตุลาคม 2564 ศาสตราจารย์ นายแพทย์สุกิจ พันธุ์พิมานมาศ	5/10/2021	70704	90000	99664001	KT87169	65206PA0002	14,204.44	
คสจ. ในการเดินทางปฏิบัติงานเข้าร่วมประชุมวิชาการราชวิทยาลัยแพทยศาสตร์ไอปติกส์ ครั้งที่ 43 ในวันที่ 20-24 ต.ค. 2564 นายพรพล อุดมลักษณ์	11/10/2021	70704	90000	99664001	KT87169	65206PA0003	1,700.00	
คสจ. ในการเดินทางปฏิบัติงานเข้าร่วมประชุมวิชาการราชวิทยาลัยแพทยศาสตร์ไอปติกส์ ครั้งที่ 43 ในวันที่ 20-24 ต.ค. 2564 นายวรินทร์ วรรณารมโท	14/10/2021	70704	90000	99664001	KT87169	65206PA0005	7,204.00	
ขอขยืมเงินเพื่อเป็นค่าใช้จ่ายในการเข้าร่วมอบรมโครงการประเมินความคุ้มค่าทางการแพทย์และสาธารณสุข (Health Economic Evaluation Training) ในวันที่ 14-20 พฤศจิกายน 2564 นายชวลิต	20/10/2021	70704	90000	99664001	KT87169	65206PA0007	20,200.00	
ขอเบิกเงินเพื่อเป็นค่าใช้จ่ายในการเดินทางไปปฏิบัติงานในการประสานงานส่งเล่มหลักสูตรแพทยศาสตรบัณฑิต หลักสูตรปรับปรุง พ.ศ.2565 ในวันที่ 8-12 ตุลาคม 2564	20/10/2021	70704	90000	99664001	KT87169	65206PE0012	360.00	
ขอขยืมเงินเพื่อเป็นค่าลงทะเบียนเข้าร่วมประชุมวิชาการครั้งที่ 15 เรื่อง New Normal in GI and Hepatology ในวันที่ 18-20 พ.ย.2564 ผ่านระบบออนไลน์ นางสาวกานต์จิรา ศิลาธิแสง	11/10/2021	70704	90000	99664001	KT87169	65206PA0004	5,000.00	
ขอขยืมเงินเพื่อเป็นคสจ. ในโครงการส่งเสริมกิจกรรมวิชาการสำหรับแพทย์ฯ ในวันที่ 25-27 ตุลาคม 2564 นางสาวนริศรา ญาตัญญูไกร	18/10/2021	70704	90000	99664001	KT87169	65206PA0006	23,000.00	
ขอเบิกค่าลงทะเบียนเข้าร่วมอบรมหลักสูตร TQA Application Report Writing รุ่นที่ 2 ในวันที่ 5-6 ตุลาคม 2564 ผ่านระบบออนไลน์ นายชวลิต รัชชัญญ	19/10/2021	70704	90000	99664001	KT87169	65206PE0003		5,300.00
ขอเบิกค่าลงทะเบียนเข้าร่วมอบรมหลักสูตร TQA Application Report Writing รุ่นที่ 2 ในวันที่ 5-6 ตุลาคม 2564 ผ่านระบบออนไลน์ นางสาวนริศรา ญาตัญญู	14/10/2021	70704	90000	99664001	KT87169	65206PE0005		5,300.00
ขอเบิกเงินเดือนลูกจ้างชั่วคราวรายเดือน ประจำเดือนตุลาคม 2564	20/10/2021	70704	90000	99664001	KT87169	65206PE0009		108,265.00
ขอเบิกค่าจ้างลูกจ้างชั่วคราวประจำเดือนตุลาคม 2564 (ส่วนเงินประกันสังคม)	20/10/2021	70704	90000	99664001	KT87169	65206PE0010		2,475.00
ขอเบิกเงินสมทบค่าเบี้ยประกันสังคมลูกจ้างชั่วคราว เดือนตุลาคม 2564	21/10/2021	70704	90000	99664001	KT87169	65206PE0011		2,475.00
ขอขยืมเงินเพื่อเป็นค่าลงทะเบียนในการเข้าร่วมอบรมหลักสูตร TQA รุ่นที่ 2 ระบบออนไลน์ ในวันที่ 5-6 ตุลาคม 2564 นายฤทธิ นาราเวชสกุล	1/11/2021	70704	90000	99664001	KT87169	65206PA0001		5,300.00
ยอดรวม							71,668.44	129,115.00
ยอดรวมทั้งสิ้น							71,668.44	133,115.00

แผนภูมิแสดงรายงานการใช้งบประมาณเงินรับฝาก-โครงการผลิตแพทย์เพิ่มเพื่อชาวชน ประจำเดือนตุลาคม 2564 ปังประมาณ 2565 ณ วันที่ 1 พฤศจิกายน 2564

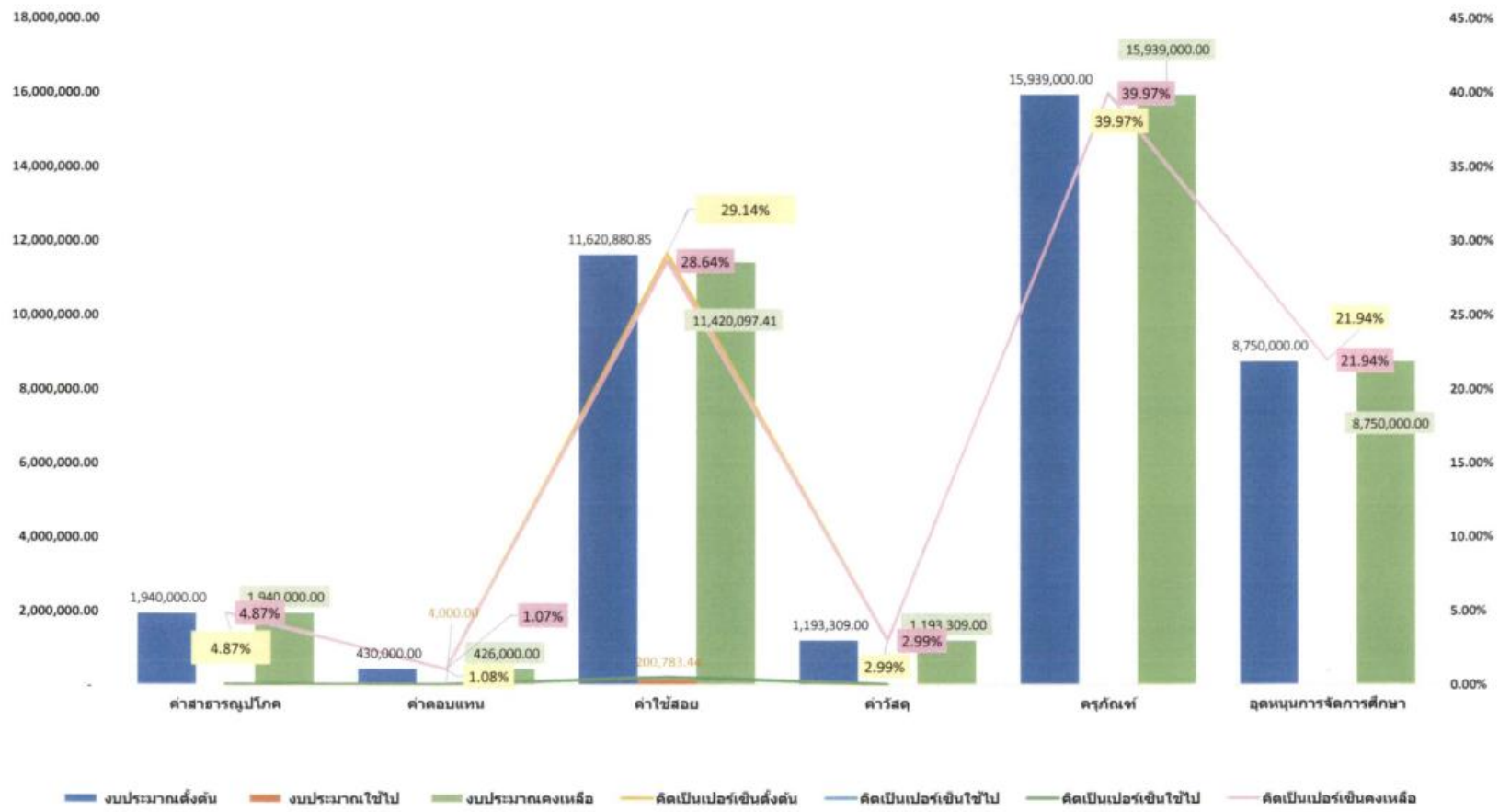

เปลี่ยนแปลง	-169,292												
แผนการใช้จ่าย	0	0	0	0	0	0	0	0	0	0	0	0	0
เปลี่ยนแปลง	+169,292												
5	หน่วยงานขอใช้ แผนงาน กองทุน โครงการ กิจกรรม หมวดรายจ่าย รายการ ได้รับจัดสรร คงเหลือ ยอดโอน	ส่วนงานบริหาร จัดการศึกษาอุดมศึกษา เพื่อการศึกษา อุดหนุนโครงการผลิตพยาบาลเพิ่ม อุดหนุนโครงการผลิตพยาบาลเพิ่ม ค่าใช้สอย (สนับสนุนการศึกษา) 654102178 ค่าใช้สอย 11,004,000.00 บาท (11) 11,004,000.00 บาท โอนไปสมทบรายการอื่น (-) 169,292.00 บาท	คณะเทคโนโลยีสารสนเทศและการสื่อสาร จัดการศึกษาอุดมศึกษา เพื่อการศึกษา อุดหนุนโครงการผลิตพยาบาลเพิ่ม อุดหนุนโครงการผลิตพยาบาลเพิ่ม ค่าใช้สอย (จัดการศึกษา) 654101603 ค่าใช้สอย (จัดการศึกษา) 0.00 บาท (11) 0.00 บาท รับโอนจากรายการอื่น (+) 169,292.00 บาท										
	ต.ค.	พ.ย.	ธ.ค.	ม.ค.	ก.พ.	มี.ค.	เม.ย.	พ.ค.	มิ.ย.	ก.ค.	ส.ค.	ก.ย.	
แผนการใช้จ่าย	11,004,000	0	0	0	0	0	0	0	0	0	0	0	
เปลี่ยนแปลง	-169,292												
แผนการใช้จ่าย	0	0	0	0	0	0	0	0	0	0	0	0	
เปลี่ยนแปลง	+169,292												
6	หน่วยงานขอใช้ แผนงาน กองทุน โครงการ กิจกรรม หมวดรายจ่าย รายการ ได้รับจัดสรร คงเหลือ ยอดโอน	ส่วนงานบริหาร จัดการศึกษาอุดมศึกษา เพื่อการศึกษา อุดหนุนโครงการผลิตพยาบาลเพิ่ม อุดหนุนโครงการผลิตพยาบาลเพิ่ม ค่าใช้สอย (สนับสนุนการศึกษา) 654102178 ค่าใช้สอย 11,004,000.00 บาท (11) 11,004,000.00 บาท โอนไปสมทบรายการอื่น (-) 169,292.00 บาท	คณะพลังงานและสิ่งแวดล้อม จัดการศึกษาอุดมศึกษา เพื่อการศึกษา อุดหนุนโครงการผลิตพยาบาลเพิ่ม อุดหนุนโครงการผลิตพยาบาลเพิ่ม ค่าใช้สอย (จัดการศึกษา) 654101603 ค่าใช้สอย (จัดการศึกษา) 0.00 บาท (11) 0.00 บาท รับโอนจากรายการอื่น (+) 169,292.00 บาท										
	ต.ค.	พ.ย.	ธ.ค.	ม.ค.	ก.พ.	มี.ค.	เม.ย.	พ.ค.	มิ.ย.	ก.ค.	ส.ค.	ก.ย.	
แผนการใช้จ่าย	11,004,000	0	0	0	0	0	0	0	0	0	0	0	
เปลี่ยนแปลง	-169,292												
แผนการใช้จ่าย	0	0	0	0	0	0	0	0	0	0	0	0	
เปลี่ยนแปลง	+169,292												
7	หน่วยงานขอใช้ แผนงาน กองทุน โครงการ กิจกรรม หมวดรายจ่าย รายการ ได้รับจัดสรร คงเหลือ	ส่วนงานบริหาร จัดการศึกษาอุดมศึกษา เพื่อการศึกษา อุดหนุนโครงการผลิตพยาบาลเพิ่ม อุดหนุนโครงการผลิตพยาบาลเพิ่ม ค่าใช้สอย (สนับสนุนการศึกษา) 654102178 ค่าใช้สอย 11,004,000.00 บาท (11) 11,004,000.00 บาท	คณะศิลปศาสตร์ จัดการศึกษาอุดมศึกษา เพื่อการศึกษา อุดหนุนโครงการผลิตพยาบาลเพิ่ม อุดหนุนโครงการผลิตพยาบาลเพิ่ม ค่าใช้สอย (จัดการศึกษา) 654101603 ค่าใช้สอย (จัดการศึกษา) 0.00 บาท (11) 0.00 บาท										

ยอดโอน		โอนไปสมทบรายการอื่น (-) 423,232.00 บาท						รับโอนจากรายการอื่น (+) 423,232.00 บาท					
	ต.ค.	พ.ย.	ธ.ค.	ม.ค.	ก.พ.	มี.ค.	เม.ย.	พ.ค.	มิ.ย.	ก.ค.	ส.ค.	ก.ย.	
แผนการใช้จ่าย	11,004,000	0	0	0	0	0	0	0	0	0	0	0	
เปลี่ยนแปลง	-423,232												
แผนการใช้จ่าย	0	0	0	0	0	0	0	0	0	0	0	0	
เปลี่ยนแปลง	+423,232												
8	หน่วยงานขอใช้ ส่วนงานบริหาร						คณะรัฐศาสตร์และสังคมศาสตร์						
แผนงาน	จัดการศึกษาอุดมศึกษา						จัดการศึกษาอุดมศึกษา						
กองทุน	เพื่อการศึกษา						เพื่อการศึกษา						
โครงการ	อุดหนุนโครงการผลิตพยาบาลเพิ่ม						อุดหนุนโครงการผลิตพยาบาลเพิ่ม						
กิจกรรม	อุดหนุนโครงการผลิตพยาบาลเพิ่ม						อุดหนุนโครงการผลิตพยาบาลเพิ่ม						
หมวดรายจ่าย	ค่าใช้สอย (สนับสนุนการศึกษา) 654102178						ค่าใช้สอย (จัดการศึกษา) 654101603						
รายการ	ค่าใช้สอย						ค่าใช้สอย (จัดการศึกษา)						
ได้รับจัดสรร	11,004,000.00 บาท (11)						0.00 บาท (11)						
คงเหลือ	11,004,000.00 บาท						0.00 บาท						
ยอดโอน	โอนไปสมทบรายการอื่น (-) 169,292.00 บาท						รับโอนจากรายการอื่น (+) 169,292.00 บาท						
	ต.ค.	พ.ย.	ธ.ค.	ม.ค.	ก.พ.	มี.ค.	เม.ย.	พ.ค.	มิ.ย.	ก.ค.	ส.ค.	ก.ย.	
แผนการใช้จ่าย	11,004,000	0	0	0	0	0	0	0	0	0	0	0	
เปลี่ยนแปลง	-169,292												
แผนการใช้จ่าย	0	0	0	0	0	0	0	0	0	0	0	0	
เปลี่ยนแปลง	+169,292												
9	หน่วยงานขอใช้ ส่วนงานบริหาร						คณะบริหารธุรกิจและนิติศาสตร์						
แผนงาน	จัดการศึกษาอุดมศึกษา						จัดการศึกษาอุดมศึกษา						
กองทุน	เพื่อการศึกษา						เพื่อการศึกษา						
โครงการ	อุดหนุนโครงการผลิตพยาบาลเพิ่ม						อุดหนุนโครงการผลิตพยาบาลเพิ่ม						
กิจกรรม	อุดหนุนโครงการผลิตพยาบาลเพิ่ม						อุดหนุนโครงการผลิตพยาบาลเพิ่ม						
หมวดรายจ่าย	ค่าใช้สอย (สนับสนุนการศึกษา) 654102178						ค่าใช้สอย (จัดการศึกษา) 654101603						
รายการ	ค่าใช้สอย						ค่าใช้สอย (จัดการศึกษา)						
ได้รับจัดสรร	11,004,000.00 บาท (11)						0.00 บาท (11)						
คงเหลือ	11,004,000.00 บาท						0.00 บาท						
ยอดโอน	โอนไปสมทบรายการอื่น (-) 169,292.00 บาท						รับโอนจากรายการอื่น (+) 169,292.00 บาท						
	ต.ค.	พ.ย.	ธ.ค.	ม.ค.	ก.พ.	มี.ค.	เม.ย.	พ.ค.	มิ.ย.	ก.ค.	ส.ค.	ก.ย.	
แผนการใช้จ่าย	11,004,000	0	0	0	0	0	0	0	0	0	0	0	
เปลี่ยนแปลง	-169,292												
แผนการใช้จ่าย	0	0	0	0	0	0	0	0	0	0	0	0	
เปลี่ยนแปลง	+169,292												
10	หน่วยงานขอใช้ ส่วนงานบริหาร						คณะสถาปัตยกรรมศาสตร์และศิลปกรรมศาสตร์						
แผนงาน	จัดการศึกษาอุดมศึกษา						จัดการศึกษาอุดมศึกษา						
กองทุน	เพื่อการศึกษา						เพื่อการศึกษา						
โครงการ	อุดหนุนโครงการผลิตพยาบาลเพิ่ม						อุดหนุนโครงการผลิตพยาบาลเพิ่ม						
กิจกรรม	อุดหนุนโครงการผลิตพยาบาลเพิ่ม						อุดหนุนโครงการผลิตพยาบาลเพิ่ม						

หมวดรายจ่าย	ค่าใช้สอย (สนับสนุนการศึกษา) 654102178	ค่าใช้สอย (จัดการศึกษา) 654101603
รายการ	ค่าใช้สอย	ค่าใช้สอย (จัดการศึกษา)
ได้รับจัดสรร	11,004,000.00 บาท (11)	0.00 บาท (11)
คงเหลือ	11,004,000.00 บาท	0.00 บาท
ยอดโอน	โอนไปสมทบรายการอื่น (-) 84,647.00 บาท	รับโอนจากรายการอื่น (+) 84,647.00 บาท

	ต.ค.	พ.ย.	ธ.ค.	ม.ค.	ก.พ.	มี.ค.	เม.ย.	พ.ค.	มิ.ย.	ก.ค.	ส.ค.	ก.ย.
แผนการใช้จ่าย	11,004,000	0	0	0	0	0	0	0	0	0	0	0
เปลี่ยนแปลง	-84,647											
แผนการใช้จ่าย	0	0	0	0	0	0	0	0	0	0	0	0
เปลี่ยนแปลง	+84,647											

จึงเรียนมาเพื่อโปรดพิจารณาอนุมัติ

<p>1. รองคณบดี/ผู้อำนวยการ/หัวหน้าหน่วยงาน/เจ้าหน้าที่ผู้จัดทำ</p> <p>ลงชื่อ <u>จุมภพร จรุงป</u> (นางสาวนิภาพร จุมปา) ตำแหน่ง <u>นักวิเคราะห์นโยบายและแผน</u> วันที่ <u>18 ต.ค. 2564</u></p>	<p>2. ความเห็นของรองอธิการบดี/คณบดี</p> <p>ลงชื่อ <u>ดร. รุติรัตน์</u> (รองศาสตราจารย์ ดร.รุติรัตน์ เขียวสุวรรณ) ตำแหน่ง <u>รองอธิการบดีฝ่ายนโยบายและแผน</u> วันที่</p>	
<p>3. กองแผนงานตรวจสอบ</p> <p><input checked="" type="checkbox"/> เพื่อโปรดพิจารณาอนุมัติ</p> <p><input type="checkbox"/> อื่น ๆ</p> <p>ลงชื่อ <u>ปิ่น ปรังสุธรรม</u> (นางปิ่นดา ปรังสุธรรม) ตำแหน่ง <u>หัวหน้างานงบประมาณ</u> วันที่ <u>18 ต.ค. 2564</u></p>	<p>4. ความเห็นของผู้อำนวยการกองแผนงาน</p> <p><input checked="" type="checkbox"/> เพื่อโปรดพิจารณาอนุมัติ และมอบงานแผนงาน</p> <p>ดำเนินการต่อ</p> <p><input type="checkbox"/> อื่น ๆ</p> <p>ลงชื่อ <u>รุติพร</u> (นางสาวรุติพร มณีจันทสุข) รักษาการคณบดี ผู้อำนวยการกองแผนงาน วันที่ <u>18 ต.ค. 2564</u></p>	<p>5. ผลพิจารณาของอธิการบดี/ผู้ที่ได้รับมอบหมาย</p> <p><input checked="" type="checkbox"/> อนุมัติ</p> <p><input type="checkbox"/> ไม่อนุมัติ เนื่องจาก.....</p> <p><input type="checkbox"/> อื่น ๆ</p> <p>ลงชื่อ <u>ดร.สุภกร พงศบางโพธิ์</u> (รองศาสตราจารย์ ดร.สุภกร พงศบางโพธิ์) ตำแหน่ง <u>อธิการบดีมหาวิทยาลัยพะเยา</u> วันที่ <u>18 ต.ค. 2564</u></p>

ลงชื่อ ดร. รุติรัตน์
วันที่ 18 ต.ค. 2564

วันที่ 12 ต.ค. 2564 15.08 น. *ptv*



1986

บันทึกข้อความ

หน่วยงาน กองแผนงาน งานงบประมาณ โทร. 1095

ที่ อว 7310/1964 วันที่ 12 ตุลาคม 2564

เรื่อง ขออนุมัติจัดสรรงบประมาณอุดหนุนโครงการผลิตพยาบาลเพิ่ม ประจำปีงบประมาณ พ.ศ. 2565

เรียน อธิการบดี

ตามที่ มหาวิทยาลัยพะเยาได้รับการจัดสรรงบประมาณอุดหนุนโครงการผลิตพยาบาลเพิ่ม ประจำปีงบประมาณ พ.ศ. 2565 เป็นจำนวนเงิน 11,004,000 บาท (สิบเอ็ดล้านบาทถ้วน) นั้น

กองแผนงาน จึงขออนุมัติจัดสรรงบประมาณดังกล่าวให้แก่ส่วนงานที่เกี่ยวข้อง เพื่อนำไปเป็นค่าใช้จ่ายในการดำเนินงาน เป็นจำนวนเงินทั้งสิ้น 11,004,000 บาท (สิบเอ็ดล้านบาทถ้วน) และเห็นควรมอบให้กองแผนงานดำเนินการแจ้งการจัดสรรงบประมาณดังกล่าวให้ส่วนงานที่เกี่ยวข้องทราบ รายละเอียดปรากฏตามเอกสารที่แนบมาพร้อมนี้

จึงเรียนมาเพื่อโปรดพิจารณาอนุมัติ จะขอขอบคุณยิ่ง

สพพร

(นางสาวสุติพร มณีจันสุข)

รักษาการแทนผู้อำนวยการกองแผนงาน

ram mmm
12 ต.ค. 64

อนันต์

AK
12 ต.ค. 2564

งบประมาณอุดหนุนโครงการผลิตพยาบาลเพิ่ม	11,004,000 บาท
จัดสรรให้คณะพยาบาลศาสตร์ ร้อยละ 50	5,502,000 บาท
จัดสรรให้มหาวิทยาลัยพะเยา ร้อยละ 30	3,301,200 บาท
จัดสรรให้คณะที่ร่วมสอน ร้อยละ 20	2,200,800 บาท

ลำดับที่	คณะที่ร่วมสอน	จำนวน หน่วยกิต	ค่า น้ำหนัก	จำนวน ส่วน
1	คณะวิทยาศาสตร์การแพทย์	12	2.0	24
2	คณะแพทยศาสตร์	3	2.0	6
3	คณะเภสัชศาสตร์	3	2.0	6
4	คณะเทคโนโลยีสารสนเทศและการสื่อสาร	3	2.0	6
5	คณะพลังงานและสิ่งแวดล้อม	3	2.0	6
6	คณะศิลปศาสตร์	15	1.0	15
7	คณะรัฐศาสตร์และสังคมศาสตร์	6	1.0	6
8	คณะบริหารธุรกิจและนิติศาสตร์	6	1.0	6
9	คณะสถาปัตยกรรมศาสตร์ฯ	3	1.0	3
รวม		54		78

$$1. \text{จัดสรรให้คณะวิทยาศาสตร์การแพทย์} = \frac{2,200,800 \times 24}{78} = 677,169 \text{ บาท}$$

$$2. \text{จัดสรรให้คณะแพทยศาสตร์} = \frac{2,200,800 \times 6}{78} = 169,292 \text{ บาท}$$

$$3. \text{จัดสรรให้คณะเภสัชศาสตร์} = \frac{2,200,800 \times 6}{78} = 169,292 \text{ บาท}$$

$$4. \text{จัดสรรให้คณะเทคโนโลยีสารสนเทศและการสื่อสาร} = \frac{2,200,800 \times 6}{78} = 169,292 \text{ บาท}$$

$$5. \text{จัดสรรให้คณะพลังงานและสิ่งแวดล้อม} = \frac{2,200,800 \times 6}{78} = 169,292 \text{ บาท}$$

6. จัดสรรให้คณะศิลปศาสตร์	$= \frac{2,200,800 \times 15}{78} = 423,232$ บาท
7. จัดสรรให้คณะรัฐศาสตร์และสังคมศาสตร์	$= \frac{2,200,800 \times 6}{78} = 169,292$ บาท
8. จัดสรรให้คณะบริหารธุรกิจและนิเทศศาสตร์	$= \frac{2,200,800 \times 6}{78} = 169,292$ บาท
9. จัดสรรให้คณะสถาปัตยกรรมศาสตร์ฯ	$= \frac{2,200,800 \times 3}{78} = 84,647$ บาท

งบประมาณอุดหนุนโครงการผลิตพยาบาลเพิ่ม 11,044,000 บาท
นำไปจัดสรร ดังนี้

ลำดับที่	คณะที่รวมสอน	งบประมาณที่ได้รับจัดสรร (บาท)
1	มหาวิทยาลัยพะเยา	3,301,200
2	คณะพยาบาลศาสตร์	5,502,000
3	คณะวิทยาศาสตร์การแพทย์	677,169
4	คณะแพทยศาสตร์	169,292
5	คณะเภสัชศาสตร์	169,292
6	คณะเทคโนโลยีสารสนเทศและการสื่อสาร	169,292
7	คณะพลังงานและสิ่งแวดล้อม	169,292
8	คณะศิลปศาสตร์	423,232
9	คณะรัฐศาสตร์และสังคมศาสตร์	169,292
10	คณะบริหารธุรกิจและนิเทศศาสตร์	169,292
11	คณะสถาปัตยกรรมศาสตร์และศิลปกรรมศาสตร์	84,647
รวมงบประมาณทั้งสิ้น		11,004,000



วันที่รับเรื่อง 15/11/64
วันที่ 21/11/2564
เวลา 10.05 น.

บันทึกข้อความ

หน่วยงาน คณะพยาบาลศาสตร์ โทร ๓๒๕๓/
ที่ ...๑๖๓๓๑๑/๒๕๖๔ วันที่ ๑๑ ตุลาคม ๒๕๖๔
เรื่อง ขอแจ้งรายวิชาที่สอนโดยคณะอื่น หลักสูตรพยาบาลศาสตรบัณฑิต
ปีงบประมาณ ๒๕๖๕

๑) เรียน ผู้อำนวยการกองแผนงาน

คณะพยาบาลศาสตร์ ขอแจ้งรายวิชาที่สอนโดยคณะอื่น หลักสูตรพยาบาลศาสตรบัณฑิต ประจำปีงบประมาณ ๒๕๖๕ เพื่อให้หน่วยงานของท่านได้ดำเนินการพิจารณาจัดสรรงบประมาณโครงการขยายระยะเวลาเพิ่มการผลิตและพัฒนาการจัดการศึกษาสาขาวิชาจัดการพยาบาลศาสตร์ ปีการศึกษา ๒๕๖๑ - ๒๕๖๕ เพื่อพัฒนาสุขภาพของประชาชนและตอบสนองยุทธศาสตร์ประเทศ ระยะที่ ๒ (ปีการศึกษา ๒๕๖๓ - ๒๕๖๕) ประจำปีงบประมาณ ๒๕๖๕ ตามเอกสารที่แนบมาพร้อมนี้

จึงเรียนมาเพื่อโปรดทราบ และพิจารณาดำเนินการในส่วนที่เกี่ยวข้องต่อไป

ประวีร์ โททมนทร์

(ผู้ช่วยศาสตราจารย์ ดร.ประวีร์ โททมนทร์)
คณบดีคณะพยาบาลศาสตร์

๒) เรียน ผู้อำนวยการกองแผนงาน

คณะพยาบาลศาสตร์ ขอแจ้งข้อมูลรายวิชาที่สอนโดยคณะอื่น หลักสูตรพยาบาลศาสตรบัณฑิต ประจำปีงบประมาณ พ.ศ. ๒๕๖๕ เพื่อดำเนินการพิจารณาจัดสรรงบประมาณโครงการขยายระยะเวลาเพิ่มการผลิตและพัฒนาการจัดการศึกษา (รายละเอียดตามเอกสารที่แนบมาพร้อมนี้)

จึงเรียนมาเพื่อโปรดทราบ และเห็นควรมอบหมายให้

นางสาว
ประวีร์ โททมนทร์

นางสาว ประวีร์

ประวีร์
11-10-64

รายวิชาที่สอนโดยคณะอื่น ปีงบประมาณ ๒๕๖๕ หลักสูตรพยาบาลศาสตรบัณฑิต

ชั้นปี	คณะ	รายวิชา	หน่วยกิต
๑ (รหัส ๖๔)	ศิลปศาสตร์	การใช้ภาษาไทย	๓(๒-๒-๕)
		ภาษาอังกฤษเตรียมพร้อม	๓(๒-๒-๕)
		ภาษาอังกฤษสู่โลกกว้าง	๓(๒-๒-๕)
	พลังงานและสิ่งแวดล้อม	การจัดการสุขภาพและสิ่งแวดล้อม	๓(๒-๒-๕)
	บริหารธุรกิจและนิเทศศาสตร์	ศิลปะในการดำเนินชีวิต	๓(๒-๒-๕)
	วิทยาศาสตร์การแพทย์	กายวิภาคศาสตร์พื้นฐาน	๓(๒-๓-๖)
		สรีรวิทยาพื้นฐาน	๓(๒-๓-๖)
		จุลชีววิทยาและปรสิตวิทยา	๓(๒-๓-๖)
		ชีวเคมีพื้นฐาน	๓(๒-๓-๖)
	แพทยศาสตร์	พยาธิวิทยา	๓(๒-๓-๖)
๒ (รหัส ๖๓)	ศิลปศาสตร์	ภาษาอังกฤษก้าวหน้า	๓(๒-๒-๕)
		ภาษาอังกฤษเพื่อวัตถุประสงค์เฉพาะ	๓(๓-๐-๖)
	รัฐศาสตร์และสังคมศาสตร์	สังคมพหุวัฒนธรรม	๓(๒-๒-๕)
		พลเมืองใจอาสา	๓(๒-๒-๕)
	เทคโนโลยีสารสนเทศและการสื่อสาร	การสื่อสารในสังคมดิจิทัล	๓(๒-๒-๕)
	สถาปัตยกรรมศาสตร์และศิลปกรรมศาสตร์	ศิลปะในการดำเนินชีวิต	๓(๓-๐-๖)
	เภสัชศาสตร์	เภสัชวิทยาเบื้องต้น	๓(๓-๐-๖)
	บริหารธุรกิจและนิเทศศาสตร์	บุคลิกภาพและการแสดงออกในสังคม	๓(๒-๒-๕)

รูปแบบจำลองประมาณ: 2565

หน่วยงาน: 10100000 ส่วนงานวิชาการ

แผนงาน: 102010100 งานสนับสนุนการจัดการศึกษา

รหัสงบประมาณหลัก: 410000

ชื่อรหัสงบประมาณหลัก: 4.1 ฉุกเฉินทั่วไป

รูปแบบจำ

สองแบบ

สถานะ

2565 410200

ชื่อรหัสประมาณ
4.1.2 ฉุกเฉินสนับสนุนการจัดการศึกษารหัสโครงการ
654102178ชื่อโครงการ
ฉุกเฉินโครงการพัฒนากองทัพ

จำนวนประมาณ

11,004,000.00

ปรับปรุงประมาณ

0.00

งบประมาณทั้งสิ้น

11,004,000.00

โอนย้ายงบประมาณ

0.00

ยอดเงินจริง

0.00

มูลค่าใบสั่งซื้อ

0.00

มูลค่าใบขอซื้อ

0.00

กัมฉิน

0.00

ยอดเงินที่เหลือ

11,004,000.00

แผนงาน: 102010100

11,004,000.00

0.00

11,004,000.00

0.00

0.00

0.00

0.00

0.00

11,004,000.00

รูปแบบจำลองประมาณ: 2565

11,004,000.00

0.00

11,004,000.00

0.00

0.00

0.00

0.00

0.00

11,004,000.00

เอกสารประกอบวาระการประชุม ที่ 1.3.4



รายงานการประชุมฝ่ายบริหารคณะแพทยศาสตร์ ครั้งที่ 2/2564

วันพุธ ที่ 10 พฤศจิกายน 2564 เวลา 10.00 น. เป็นต้นไป

ณ ห้องประชุมรวงผึ้ง

.....
รายนามผู้เข้าร่วมประชุมที่เข้าประชุม ณ ห้องประชุมคณะแพทยศาสตร์

1. นายแพทย์วสุชล ชัยชาญ	รองคณบดีฝ่ายบริหาร
2. นายศรัณยู พิชัยยา	รักษาการหัวหน้าสำนักงาน
3. นายณัฐพงษ์ กิพงษ์	นักวิเคราะห์นโยบายและแผน
4. นางสาวชลิตา ยงยิ่ง	นักวิชาการเงินและบัญชี
5. นางสาวชไมพร ใหม่ไชยา	นักวิชาการคอมพิวเตอร์
6. นางสาวณิรัชดา วันมहाชัย	เจ้าหน้าที่บริหารงานทั่วไป
7. นางสาวปารดา เครืออรุณรัตน์	เจ้าหน้าที่บริหารงานทั่วไป
8. นางสาวปิยะฉัตร พิชัยยา	เจ้าหน้าที่บริหารงานทั่วไป
9. นางสาวภัทราพร ชาญวณังกูร	เจ้าหน้าที่บริหารงานทั่วไป

รายนามกรรมการที่ไม่เข้าประชุม

1. นายชลวัชร ชัยชาญ	ผู้ช่วยคณบดีฝ่ายนโยบายและแผน
2. นายพิทักษ์ ตันนันทา	รักษาการหัวหน้างานบริหารทั่วไป
3. นายแพทย์วรกันต์ วรธำรงผลไท	อาจารย์
4. นายแพทย์ธนู ตั้งศรีเจริญ	อาจารย์
5. แพทย์หญิงการต์จิรา ทิตยส์แสง	อาจารย์

เริ่มประชุมเวลา 10.30 น.

ระเบียบวาระที่ 1 เรื่องแจ้งเพื่อทราบ

ระเบียบวาระที่ 1.1 ประธานแจ้งที่ประชุมทราบ

ระเบียบวาระที่ 1.2 ฝ่ายเลขานุการแจ้งให้ที่ประชุมทราบ

1.2.1 แจ้งกำหนดการประชุมคณะกรรมการเกณฑ์คุณภาพการศึกษา
เพื่อการดำเนินการที่เป็นเลิศ (EdPEX) ครั้งที่ 1/2564 ในวันศุกร์ที่ 12 พฤศจิกายน 2564 เวลา
09.30 – 12.00 น. ณ ห้องประชุมศาสตราจารย์พิเศษ ดร.มณฑล สงวนเสริมศรี ชั้น 2
โรงพยาบาลมหาวิทยาลัยพะเยา

นายศรีณัฐ พิชัยยา รักษาการหัวหน้าสำนักงาน แจ้งต่อที่ประชุมฝ่ายบริหาร
คณะแพทยศาสตร์ ในเรื่องกำหนดการประชุมคณะกรรมการเกณฑ์คุณภาพการศึกษาเพื่อการดำเนินการ
ที่เป็นเลิศ (EdPEX) ครั้งที่ 1/2564 ในวันศุกร์ที่ 12 พฤศจิกายน 2564 เวลา 09.30 – 12.00 น.
ณ ห้องประชุมศาสตราจารย์พิเศษ ดร.มณฑล สงวนเสริมศรี ชั้น 2 โรงพยาบาลมหาวิทยาลัยพะเยา

มติที่ประชุม : รับทราบ

1.2.2 แจ้งกำหนดการโครงการเตรียมความพร้อมการใช้เกณฑ์คุณภาพ
การศึกษาเพื่อการดำเนินงานที่เป็นเลิศ (Education Criteria For Performance Excellence; EdPEX)
ในวันที่ 29 – 30 พฤศจิกายน 2564 เวลา 09.00 – 16.30 น. ณ ห้องประชุมศาสตราจารย์พิเศษ
ดร.มณฑล สงวนเสริมศรี ชั้น 2 โรงพยาบาลมหาวิทยาลัยพะเยา

นายศรีณัฐ พิชัยยา รักษาการหัวหน้าสำนักงาน แจ้งต่อที่ประชุมฝ่ายบริหาร
คณะแพทยศาสตร์ ในเรื่องกำหนดการจัดโครงการเตรียมความพร้อมการใช้เกณฑ์คุณภาพการศึกษา
เพื่อการดำเนินงานที่เป็นเลิศ Education Criteria for Performance Excellence; EdPEX ในวันที่ 29 – 30
พฤศจิกายน 2564 เวลา 09.00 – 16.30 น. ณ ห้องประชุมศาสตราจารย์พิเศษ ดร.มณฑล สงวนเสริมศรี
ชั้น 2 โรงพยาบาลมหาวิทยาลัยพะเยา

มติที่ประชุม : รับทราบ

ระเบียบวาระที่ 1.3 งานนโยบายและแผน แจ้งให้ที่ประชุมทราบ

1.3.1 รายงานผลการดำเนินงานนโยบายและแผนประจำเดือน

นายณัฐพงษ์ กี่พงษ์ นักวิเคราะห์นโยบายและแผน รายงานผลการดำเนินงานประจำเดือน
ต่อ ที่ประชุมฝ่ายบริหาร คณะแพทยศาสตร์ (เอกสารแนบประกอบวาระที่ 1.3.1) ดังต่อไปนี้

1. รายงานงบประมาณผลิตแพทย์เพิ่ม กองแผนงานโอนเงินเข้าในงบประมาณ
อุดหนุนโครงการผลิตพยาบาลเพิ่ม ประจำปี 2565 (เงินรายได้) จำนวนเงินทั้งหมด คือ 169,292.00 บาท
ใช้เกณฑ์เดียวกับเงิน CPIRD ทางฝ่ายนโยบายและแผนจะดำเนินการทำเป็นรูปเล่มและนำขึ้นเว็บไซต์ของ
คณะแพทยศาสตร์ และจะแจ้งในที่ประชุมคณะกรรมการประจำคณะแพทยศาสตร์ในคราวต่อไป

2. แจ้งเบื้องต้น เรื่องงบประมาณรายได้ประจำปี 2565 ทั้งหมดมี 4 กอง ดังนี้

กองที่ 1 คือ 16,000,000 บาท ที่ใช้อยู่

กองที่ 2 คือ 10,000,000 บาท

กองที่ 3 คือ 9,000,000 บาท เป็นเงินกิจกรรมในการซื้อของต่างๆ

กองที่ 4 คือ 4,000,000 บาท

ทางฝ่ายนโยบายและแผนจะดำเนินการทำเป็นรูปเล่มและนำขึ้นเว็บไซต์ของคณะแพทยศาสตร์

3. รายงานการขออนุมัติค่าใช้จ่ายของแต่ละฝ่าย ทำการขออนุมัติจนถึงวันที่ 9 พฤศจิกายน 2564 จากงบ CPIRD จัดแยกตามหมวด ดังนี้

- งบประมาณโครงการฝ่ายวิจัย และบริการวิชาการ คือ โครงการ Journal club ดำเนินการขออนุมัติ 350,000 บาท
- งบประมาณโครงการฝ่ายวิชาการ มี 2 โครงการ คือ โครงการจัดสอบ Comprehensive Test และโครงการเตรียมความพร้อม National License ดำเนินการขออนุมัติ 800,000 บาท
- งบประมาณโครงการฝ่ายกิจการนิสิต และทำนุบำรุงศิลปวัฒนธรรม คือ โครงการอาจารย์ที่ปรึกษาพบนิสิต ดำเนินการขออนุมัติ 30,000 บาท (แต่ยังไม่ได้จัดโครงการ)
- โครงการของโรงพยาบาลมหาวิทยาลัยพะเยายังไม่ได้แจ้ง
- โครงการฝ่ายบริหาร คือ โครงการเตรียมความพร้อมการใช้เกณฑ์คุณภาพการศึกษาเพื่อการดำเนินงานที่เป็นเลิศ Education Criteria for Performance Excellence; EdPEx ในวันที่ 29 - 30 พฤศจิกายน 2564 จำนวน 50,000 บาท
- ค่าพัฒนาบุคลากรและอบรมของอาจารย์ มี 12 รายการ ดำเนินการขออนุมัติ แต่จำนวนเงินที่จ่ายสามารถติดตามที่นางสาวชลิตา ยงยิ่ง (นักวิชาการเงินและบัญชี)
- เงินรายได้ภาควิชาเวชศาสตร์ฉุกเฉิน จะมีใช้อยู่ 2 หมวด คือ หมวดดำเนินงานรายการโครงการเดือนตุลาคมเป็นค่าใช้จ่ายทั่วไป (ค่าตำแหน่งและค่าเดินทาง) ดำเนินการขออนุมัติค่าใช้จ่ายแล้ว และโครงการของภาควิชาเวชศาสตร์ฉุกเฉิน มี 1 โครงการ คือ โครงการนิเทศงานและติดตามนิสิตสาขาวิชาปฏิบัติการฉุกเฉินการแพทย์ (ฝึก 2) รหัส 61 ปีการศึกษา 2564 เบิกจ่ายไปเกือบเต็มจำนวน ในส่วนของโครงการนิเทศงานและติดตามนิสิตสาขาวิชาปฏิบัติการฉุกเฉินการแพทย์ (ฝึก 3) ปีการศึกษา 2565 ที่กำลังจะเริ่มดำเนินการ

4. รายงานการเก็บรวบรวมตัวชี้วัด ทางฝ่ายนโยบายและแผนได้มอบหมายให้หัวหน้าแต่ละฝ่ายของคณะแพทยศาสตร์ กระจายตัวชี้วัดที่แยกตามยุทธศาสตร์ ให้คนของแต่ละฝ่ายรับผิดชอบในการเก็บตัวชี้วัด และรายงานในที่ประชุมของฝ่ายทุกเดือน แล้วรวบรวมข้อมูลแต่ละเดือนให้กับทางฝ่ายนโยบายและแผน ฝ่ายนโยบายและแผนทำการสรุป เสนอในที่ประชุมคณะกรรมการประจำคณะแพทยศาสตร์ ครั้งแรกในเดือนมกราคม 2565

5. รายงานประจำปี ณ ตอนนี้อยู่ไม่แล้วเสร็จ

มติที่ประชุม : รับทราบ ฝ่ายนโยบายและแผนนำเสนอในที่ประชุมคณะกรรมการคณะแพทยศาสตร์ในคราวต่อไป

ระเบียบวาระที่ 1.4 งานบุคลากร (HR) แจ้งให้ที่ประชุมทราบ

ระเบียบวาระที่ 1.4.1 รายงานผลการดำเนินงานบุคลากรประจำเดือน

นายศรีณัฐ พิชัยยา รักษาการหัวหน้าสำนักงาน รายงานผลการดำเนินงานประจำเดือนต่อที่ประชุมฝ่ายบริหาร คณะแพทยศาสตร์ ข้อมูล ณ วันที่ 1 พฤศจิกายน 2564 (เอกสารแนบประกอบวาระที่ 1.4.1) ดังต่อไปนี้

1. จำนวนอัตรากำลังบุคลากร สำนักงานแพทยศาสตร์ ในเดือนพฤศจิกายน 2564 มีอัตรากำลัง จำนวนทั้งสิ้น 76 คน ดังนี้

- บุคลากรสายวิชาการ 36 คน โดยสายวิชาการจำแนกเป็น 2 ประเภท คือ พนักงานมหาวิทยาลัยสายวิชาการ 35 คน และผู้ทรงคุณวุฒิ (คณบดีคณะแพทยศาสตร์) 1 คน แยกบุคลากรสายวิชาการที่ปฏิบัติงาน 27 คน และ ลาศึกษาต่อ 9 คน

- บุคลากรสายบริการ 39 คน

2. บุคลากรสายสนับสนุน จำแนกเป็น 3 ประเภท ดังนี้

2.1 พนักงานมหาวิทยาลัยสายสนับสนุน แบ่งเป็น 2 กลุ่ม ได้แก่

- กลุ่มสนับสนุนวิชาการ

เจ้าหน้าที่บริหารงานทั่วไป 4 คน

นักวิชาการศึกษา 9 คน

นักวิทยาศาสตร์ 2 คน

นักวิเคราะห์นโยบายและแผน 1 คน

นักวิชาการคอมพิวเตอร์ 1 คน

บุคลากร 1 คน

นักวิชาการเงินและบัญชี 1 คน

พยาบาล 1 คน

นายแพทย์ 9 คน

นักวิจัย 1 คน

พนักงานขับรถยนต์ 1 คน

- กลุ่มวิชาชีพ ประกอบไปด้วย นายแพทย์ พยาบาล เป็นต้น

2.2 ลูกจ้างมหาวิทยาลัย

2.3 ลูกจ้างคณะแพทยศาสตร์

พนักงานมหาวิทยาลัยสายสนับสนุน 30 คน ส่วนลูกจ้างมหาวิทยาลัยพะเยาและลูกจ้างคณะแพทยศาสตร์ อีก 9 คน ปฏิบัติงานอยู่ 31 คน อีก 8 คนลาศึกษาต่อ รวมเป็นทั้งหมด 39 คน

3. อัตรากำลังคงเหลือ สำนักงานคณะแพทยศาสตร์ ในเดือนพฤศจิกายน 2564 คณะแพทยศาสตร์ มหาวิทยาลัยพะเยา มีอัตรากำลังคงเหลือ จำนวนทั้งสิ้น 22 อัตรา แบ่งเป็นดังนี้

3.1 อัตราพนักงานมหาวิทยาลัย สายวิชาการ จำนวน 5 อัตรา

- หลักสูตรแพทยศาสตรบัณฑิต 3 อัตรา

- หลักสูตรวิทยาศาสตร์บัณฑิต สาขาวิชาปฏิบัติการฉุกเฉินการแพทย์ 2
อัตรา

3.2 อัตราพนักงานมหาวิทยาลัย สายสนับสนุน จำนวน 10 อัตรา

- อัตราพนักงานสายสนับสนุน ปีงบประมาณ 2564 จำนวน 4 อัตรา

- อัตราพนักงานสายสนับสนุน ปีงบประมาณ 2565 จำนวน 6 อัตรา

3.3 อัตราลูกจ้างคณะแพทยศาสตร์ ปีงบประมาณ 2565 จำนวน 7 อัตรา

(เงินประมาณเบิกจ่ายจาก Cpird)

4. อัตราพนักงานมหาวิทยาลัยสายวิชาการ จำนวน 5 อัตรา โดยแบ่งเป็น 2 หลักสูตร
ดังนี้

4.1 หลักสูตรแพทยศาสตรบัณฑิต 3 อัตรา อยู่ในขั้นตอนของกองการเจ้าหน้าที่
เพื่อเสนอออกประกาศรับสมัคร จำนวน 2 อัตรา และอยู่ในขั้นตอนรอคำสั่งแจ้งการลาออก จำนวน 1 อัตรา
(แพทย์หญิงดิษญาณิณพ์ ทวีรัตน์สิทธิ์)

4.2 หลักสูตรวิทยาศาสตร์บัณฑิต สาขาวิชาปฏิบัติการฉุกเฉินการแพทย์ 2
อัตรา อยู่ในขั้นตอนของกองการเจ้าหน้าที่เพื่อเสนอออกประกาศรับสมัคร

5. อัตราพนักงานสายสนับสนุน จำนวน 10 อัตรา โดยแบ่งเป็น 2 ปีงบประมาณดังนี้

5.1 อัตรากำลังที่ได้รับในปีงบประมาณ 2564 คงเหลือ 4 อัตรา อยู่ในขั้นตอน
ของกองการเจ้าหน้าที่เพื่อเสนอออกประกาศรับสมัคร

5.2 อัตรากำลังที่ได้รับในปีงบประมาณ 2565 คงเหลือ 6 อัตรา อยู่ในขั้นตอน
ของกองการเจ้าหน้าที่เพื่อเสนอออกประกาศรับสมัคร

6. อัตราลูกจ้างคณะแพทยศาสตร์สายสนับสนุน จำนวน 7 อัตรา โดยจะรับสมัครใน
ตำแหน่งดังนี้ อยู่ในขั้นตอนร่างประกาศรับสมัคร

1. ตำแหน่งบุคลากร

2. ตำแหน่งนักวิชาการเงินและบัญชี

3. ตำแหน่งนโยบายและแผน

4. ตำแหน่งนักวิชาการพัสดุ

5. ตำแหน่งนักวิชาการศึกษา

6. ตำแหน่งนักวิชาการคอมพิวเตอร์

7. ตำแหน่งนักจิตวิทยา

7. ข้อมูลสรรหา สำนักงานคณะแพทยศาสตร์ ได้ดำเนินการรับสมัครบุคลากรสาย
วิชาการและสายสนับสนุน โดยอยู่ในระหว่างสอบสัมภาษณ์ กลับทางมหาวิทยาลัย ดังนี้

7.1 บุคลากรสายวิชาการ ตำแหน่งอาจารย์ หลักสูตรวิทยาศาสตร์บัณฑิต
สาขาวิชาปฏิบัติการฉุกเฉินการแพทย์ จำนวน 1 ราย

7.2 บุคลากรสายสนับสนุน ตำแหน่งนายแพทย์ (นักศึกษาแพทย์ผู้ทำสัญญา
ชดใช้ทุน) จำนวน 4 ราย

8. อัตราการลาออกของสายสนับสนุน แบ่งตามปีงบประมาณ ปี 2564 สายวิชาการ อยู่ที่ 12.82 % ปีงบประมาณ 2565 อยู่ที่ 2.78 % และปีงบประมาณ ปี 2564 สายสนับสนุนอยู่ที่ 2.56 % ปีงบประมาณ 2565 อยู่ที่ 0.00 %

9. ปัจจัยและสาเหตุการลาออกของพนักงาน ในช่วง 2 ปีที่ผ่านมา มี 3 อันดับ ดังนี้

9.1 หหมดสัญญาจ้าง

9.2 ต้องการศึกษาต่อในทันที

9.3 กลับไปทำงาน ณ ภูมิลำเนาเดิม

10. สถิติการลาศึกษาต่อ จำนวนบุคลากรที่ยังคงสถานะลาศึกษาต่อทั้งสายวิชาการ และสายสนับสนุน รวมทั้งสิ้น 17 คน

10.1 บุคลากรสายวิชาการ ที่ยังคงสถานะลาศึกษาต่อ มีจำนวนทั้งสิ้น 9 คน

10.2 บุคลากรสายสนับสนุน ที่ยังคงสถานะลาศึกษาต่อ มีจำนวนทั้งสิ้น 8 คน

11. จำนวนบุคลากรที่จะกลับเข้าปฏิบัติงานในปีงบประมาณ 2565 ที่ลาศึกษาต่อทั้งสายวิชาการและสายสนับสนุน มีจำนวนรวมทั้งสิ้น 5 คน แบ่งเป็น

11.1 บุคลากรสายวิชาการ จำนวน 1 คน

11.2 บุคลากรสายสนับสนุน จำนวน 4 คน

มติที่ประชุม : รับทราบ นายแพทย์วสุชล ชัยชาญ รองคณบดีฝ่ายบริหาร ขอให้ฝ่ายบุคลากรแบ่งประเภทบุคลากรสายสนับสนุนที่เป็นนายแพทย์และอาจารย์ออกจากบุคลากรสายสนับสนุน มีจำนวนกี่คน ทำแบบสอบถามสาเหตุของการลาออก แล้วเสนอในที่ประชุมฝ่ายบริหารฯ ในคราวต่อไป

ระเบียบวาระที่ 1.5 งานพัสดุ แจ้งให้ที่ประชุมทราบ

1.5.1 รายงานผลการดำเนินงานพัสดุประจำเดือน

นางปารดา เครืออรุณรัตน์ เจ้าหน้าที่บริหารงานทั่วไป รายงานความคืบหน้าการจัดซื้อจัดจ้างประจำเดือน (เอกสารแนบประกอบวาระที่ 1.5.1) ดังต่อไปนี้

1. ครุภัณฑ์สำหรับห้องเรียน (โต๊ะ, เก้าอี้) อยู่ในขั้นตอนทำเอกสารขออนุมัติ

2. ครุภัณฑ์คอมพิวเตอร์ (เครื่องคอมพิวเตอร์แท็บเล็ต จำนวน 50 เครื่อง)

อยู่ในขั้นตอนขออนุมัติการจัดซื้อ

3. ครุภัณฑ์สำนักงาน (ห้องสำนักงาน 2,4,8) อยู่ระหว่างการพิจารณาวางแผนปรับปรุง

4. ฐานข้อมูล Up to date อยู่ระหว่างการพิจารณาต่อสัญญา

5. ฐานข้อมูล Access Medicine อยู่ระหว่างการพิจารณาต่อสัญญา

6. ฐานข้อมูล Lexicomp อยู่ระหว่างการพิจารณาต่อสัญญา

7. ปรับปรุงชั้น 1 อาคารวิเคราะห์โรค อยู่ระหว่างการพิจารณาวางแผนปรับปรุง

8. เครื่องทำบัตรนิสิตและบุคลากร คณะแพทยศาสตร์ อยู่ระหว่างการสอบถาม

ตัวอย่างเครื่อง

9. หุ่นช่วยฟื้นคืนชีพขั้นพื้นฐาน (CPR แบบครึ่งตัว) จำนวน 10 ตัว อยู่ระหว่างขั้นตอนขออนุมัติจากผู้รับผิดชอบ

10. ครุภัณฑ์การศึกษา อยู่ระหว่างขั้นตอนขออนุมัติจากผู้รับผิดชอบ

- หุ่นฝึกการตรวจเต้านม มีระบบน้ำเหลือง จำนวน 2 ตัว
- หุ่นฝึกการใส่สายสวนปัสสาวะเพศชายและหญิง (สลัปเดต) จำนวน 2 ตัว
- หุ่นฝึกการตรวจตาแบบดิจิตอล จำนวน 1 ตัว
- หุ่นฝึกการตรวจหูแบบดิจิตอล จำนวน 1 ตัว
- หุ่นเชิงกรานเพศหญิงฝึกการตรวจภายใน จำนวน 2 ตัว
- หุ่นฝึกการฟังเสียงในร่างกาย (ผู้ใหญ่) จำนวน 2 ตัว

11. ชุดถ่ายภาพดิจิตอลความละเอียดสูงพร้อมโปรแกรมวิเคราะห์ภาพ อยู่ระหว่างขั้นตอนขออนุมัติจากผู้รับผิดชอบ

12. เครื่องอ่านปฏิกิริยาบนไมโครเพลท (Microplate reader) อยู่ระหว่างขั้นตอนขออนุมัติจากผู้รับผิดชอบ

13. เครื่องเพิ่มปริมาณสารพันธุกรรมในสภาพจริง (Real-time PCR machine) อยู่ระหว่างขั้นตอนขออนุมัติจากผู้รับผิดชอบ

นายแพทย์วสุชล ชัยชาญ รองคณบดีฝ่ายบริหาร กล่าวขอรายละเอียดการใช้งานข้อมูล Lexicomp เพื่อประกอบการพิจารณาอีกครั้ง

มติที่ประชุม : รับทราบ และนายแพทย์วสุชล ชัยชาญ รองคณบดีฝ่ายบริหาร มอบหมายให้ฝ่ายพัสดุ เสนอรายละเอียดการใช้งานข้อมูล Lexicomp เข้าที่ประชุมคณะกรรมการประจำคณะฯ ในคราวต่อไป

ระเบียบวาระที่ 1.6 งานการเงิน แจ้งให้ที่ประชุมทราบ

1.6.1 รายงานงบประมาณคงเหลือประจำเดือน

1. งบประมาณคณะแพทยศาสตร์ เดือนตุลาคม 2564 ประจำปีงบประมาณ 2565 นางสาวชลิตา ยงยิ่ง นักวิชาการเงินและบัญชี รายงานความคืบหน้างบประมาณคณะแพทยศาสตร์ เดือนตุลาคม 2564 ประจำปีงบประมาณ 2565 ทางคณะฯ ได้รับเงินจัดสรรงบประมาณรายจ่ายจากมหาวิทยาลัยพะเยา ส่งมาให้จำนวนทั้งสิ้น 2,503,902 บาท รับโอนเงินอุดหนุนโครงการผลิตพยาบาลเพิ่ม จำนวนทั้งสิ้น 169,292 บาท รวมทั้งสิ้นจำนวน 2,673,212 บาท (เป็นเงินรายได้ที่อยู่ในระบบ E-budget) สามารถแยกเป็นประเภทค่าใช้จ่าย (เอกสารแนบประกอบวาระที่ 1.6.1) ดังต่อไปนี้

- ค่าสาธารณูปโภค	54,000	บาท
- ค่าตอบแทน	667,000	บาท
- ค่าใช้สอย	1,192,067	บาท
- ค่าวัสดุ	90,853	บาท
- อุดหนุนการจัดการศึกษา	669,292	บาท
รวม	2,673,212	บาท

2. งบประมาณคงเหลือคณะแพทยศาสตร์ (CPIRD) เดือนตุลาคม 2564

นางสาวชลิตา ยงยิ่ง นักวิชาการเงินและบัญชี รายงานความคืบหน้างบประมาณคงเหลือคณะแพทยศาสตร์ (CPIRD) ประจำปีเดือนตุลาคม 2564 เอกสารการเบิกจ่ายไปแล้ว จำนวน

204,783.44 บาท คงเหลืองบประมาณยกไป ณ วันที่ 31 ตุลาคม 2564 เป็นจำนวนเงินทั้งสิ้น 39,668,406.41 บาท แยกรายการสามารถแยกตามรหัสโครงการ (เอกสารแนบประกอบวาระที่ 1.6.1) ดังต่อไปนี้

- รหัสโครงการ 90162001 ของปี 2560	9,007,883.96	บาท
- รหัสโครงการ 90158007 ของปี 2561	4,795,192.25	บาท
- รหัสโครงการ 99664001 ของปี 2562	16,061,951.84	บาท
- รหัสโครงการ 99663001 ของปี 2563	10,008,161.80	บาท

แบบรายงานการใช้จ่ายเงินรับฝาก-โครงการผลิตแพทย์เพิ่มเพื่อชาวชนบท ประจำเดือนตุลาคม 2564 ปีงบประมาณ 2565 ณ วันที่ 1 พฤศจิกายน 2564 (เอกสารแนบประกอบวาระที่ 1.6.1) ดังต่อไปนี้

- ค่าสาธารณูปโภค	1,940,000	บาท
- ค่าตอบแทน	430,000	บาท
- ค่าใช้สอย	11,620,880.85	บาท
- ค่าวัสดุ	1,193,309	บาท
- ค่าครุภัณฑ์	15,939,000	บาท
- อุดหนุนการจัดการศึกษา	8,750,000	บาท
รวม	39,873,183.85	บาท

งบประมาณใช้ไป รวมทั้งหมดของเดือน ตุลาคม 2564 จำนวน 204,783 บาท
งบประมาณคงเหลือทั้งหมดที่ยกไปใช้เป็นยอดเดือนพฤศจิกายน 2564 จำนวน 39,668,406.41 บาท

มติที่ประชุม : รับทราบ

ระเบียบวาระที่ 1.7 งานเลขานุการ แจ้งให้ที่ประชุมทราบ

1.7.1 รายงานผลการดำเนินงานเลขานุการประจำเดือน

นางสาวภัทราพร ชาญวณังกูร เจ้าหน้าที่บริหารงานทั่วไป (เลขานุการ) รายงานความคืบหน้าการขออนุมัติอบรมของอาจารย์ คณะแพทยศาสตร์ ประจำเดือนพฤศจิกายน 2564 (เอกสารแนบประกอบวาระที่ 1.7.1) ดังต่อไปนี้

1. อาจารย์วสุชล ชัยชาญ ดำเนินการขออนุมัติเงินแล้วเสร็จ ขณะนี้ รออาจารย์เดินทางกลับ แล้วดำเนินการเบิกค่าใช้จ่าย และเริ่มดำเนินการทำเรื่องขอยืมค่าใช้จ่ายโครงการสัมมนาฝึกอบรม การวางแผนกลยุทธ์และการเขียนโครงการอย่างมีประสิทธิภาพ ที่จะจัดขึ้นในเดือนธันวาคม 2564

2. อาจารย์กิตติยา ไทยธวัช ดำเนินการขออนุมัติการอบรมแล้วเสร็จไป 2 งาน การดำเนินการเกิดความล่าช้า เนื่องจากอาจารย์กิตติยา ไทยธวัช ไม่ได้ทำใบรายงานผลในระบบ HR แต่สามารถติดตามผลมาได้เมื่อวันที่ 9 พฤศจิกายน 2564

3. ดร.รัชฎา ประภาสวัต ดำเนินการขออนุมัติการเดินทางแล้วเสร็จ

4. อาจารย์ธนู ตั้งศรีเจริญ ดำเนินการขออนุมัติการอบรมแล้วเสร็จ รอใบเสร็จค่าใช้จ่าย และใบรายงานผลระบบ HR

5. อาจารย์กานต์จิรา ทิตยสีแสง ดำเนินการขออนุมัติเข้าร่วมอบรมแล้วเสร็จ การอบรมจัดขึ้นอาทิตย์ที่ 3 ของเดือนพฤศจิกายน 2564

มติที่ประชุม : รับทราบ

ระเบียบวาระที่ 2 เรื่อง เพื่อพิจารณารับรองรายงานการประชุม

ระเบียบวาระที่ 2.1 พิจารณารับรองรายงานการประชุมฝ่ายบริหาร สำนักงาน คณะแพทยศาสตร์ ครั้งที่ 1/2564 เมื่อวันที่อังคาร ที่ 12 ตุลาคม 2564

ตามที่ฝ่ายบริหาร ได้มีการประชุมฝ่ายบริหาร สำนักงานคณะแพทยศาสตร์ ครั้งที่ 1/2564 เมื่อวันที่อังคาร ที่ 12 ตุลาคม 2564 เวลา 10.00 น. เป็นต้นไป ณ ห้องประชุมศาสตราจารย์พิเศษ ดร.มณฑล สงวนเสริมศรี ชั้น 2 โรงพยาบาลมหาวิทยาลัยพะเยา

มติที่ประชุม : รับทราบ

ระเบียบวาระที่ 3 เรื่องสืบเนื่อง

ไม่มี

ระเบียบวาระที่ 4 เรื่อง เสนอเพื่อพิจารณา

ไม่มี

ระเบียบวาระที่ 5 เรื่อง อื่นๆ

ไม่มี

ประธานที่ประชุมนัดประชุมครั้งต่อไปในวันพุธที่ 8 ธันวาคม 2564 เวลา 10.00 น. เป็นต้นไป ณ ห้องประชุมรวงผึ้ง ชั้น 2 โรงพยาบาลมหาวิทยาลัยพะเยา ต่อจากนั้นประธานได้กล่าว ขอบคุณกรรมการที่เข้าประชุมและกล่าวปิดประชุม

ปิดการประชุม เวลา 11.45 น.



(นางสาวปิยะฉัตร พิชัยยา)

ผู้บันทึกการประชุม



(นายแพทย์วุฒิชัย ชัยชาญ)

ผู้ตรวจสอบรายงานการประชุม

เอกสารประกอบวาระการประชุม ที่ 1.3.5



รายงานการประชุมคณะกรรมการเกณฑ์คุณภาพการศึกษาเพื่อการดำเนินการที่เป็นเลิศ (EdPEX)
ครั้งที่ 1/2564

วันศุกร์ ที่ 12 พฤศจิกายน 2564 เวลา 09.30 น. เป็นต้นไป

ณ ห้องประชุมศาสตราจารย์พิเศษ ดร.มณฑล สงวนเสริมศรี ชั้น 2 โรงพยาบาลมหาวิทยาลัยพะเยา

.....
รายนามกรรมการที่เข้าประชุม ณ ห้องประชุมคณะแพทยศาสตร์ และห้องประชุม Zoom

- | | | |
|-----|--|---------------|
| 1. | ศาสตราจารย์ นายแพทย์สุกิจ พันธุ์พิมานมาศ | ประธานกรรมการ |
| 2. | นายแพทย์สรวิศ บุญญฐิติ | กรรมการ |
| 3. | แพทย์หญิงลภัสภรณ์ ยะปะนัน | กรรมการ |
| 4. | แพทย์หญิงกิตติยา ไทยธวัช | กรรมการ |
| 5. | แพทย์หญิงมัลลิกา ขวัญเมือง | กรรมการ |
| 6. | แพทย์หญิงเพ็ญนิภัท นภีรงค์ | กรรมการ |
| 7. | อาจารย์ชลวัชร ชัยชาญ | กรรมการ |
| 8. | นางวิไลรัตน์ ปิงเมือง | กรรมการ |
| 9. | เภสัชกรธรรดล โพธิษา | กรรมการ |
| 10. | นายศรัณยู พิชัยยา | กรรมการ |
| 11. | นางจิราพร เชียงฉิน | กรรมการ |
| 12. | นางอนงค์ ถาวร | กรรมการ |
| 13. | นางศิวาพร ศรีวิชัย | กรรมการ |
| 14. | นางสาววริศรา วิมานทอง | กรรมการ |
| 15. | นายพยนต์ ดวงทิพย์ | กรรมการ |
| 16. | นางสาวขวัญหทัย แสงวงงาม | กรรมการ |
| 17. | นางสาวธิดารัตน์ ไตรไพบูลย์ | กรรมการ |
| 18. | นายพิชญุตม์ รัตนธัญพัทธ์ | กรรมการ |
| 19. | นางสาวทิพวรรณ นนทวงศ์ | กรรมการ |
| 20. | นางสาวภาพิมลขวัญ เหลี่ยมศิริเจริญ | กรรมการ |
| 21. | นายยศพล นันดาลิต | กรรมการ |
| 22. | นายกฤตภาค หลักฐาน | กรรมการ |
| 23. | นายเมธาสิทธิ์ วงศ์กันทิยะ | กรรมการ |
| 24. | นายพัฒน์พงศ์ สมุทรหุ้ม | กรรมการ |

25.	นายกฤษณะ นามศร	กรรมการ
26.	นายพัลลภ ใจยม	กรรมการ
27.	นางสาวสุพินพร เพ็ชรนิล	กรรมการ
28.	นายแพทย์วสุชล ชัยชาญ	กรรมการและเลขานุการ
29.	นางสาวมนัสนันท์ ตันอารมณ	ผู้ช่วยเลขานุการ

รายนามกรรมการที่ไม่เข้าประชุม (เนื่องจากติดภารกิจอื่น)

1.	นายแพทย์วรเชษฐ เตชะรัถ	กรรมการ
2.	นายแพทย์ธวัชชัย ปานทอง	กรรมการ
3.	นายแพทย์กฤติน นาราเวชสกุล	กรรมการ
4.	นายแพทย์วีรัญญ์ เห่งมไพศาล	กรรมการ
5.	แพทย์หญิงเพชรภรณ์ ชัชรรัตน์	กรรมการ
6.	นายแพทย์พีรณัฐ ผลวิชา	กรรมการ
7.	นายแพทย์สรกิจ ภาคีชีพ	กรรมการ
8.	นายแพทย์วงศ์วัฒน์ เตมีบุตร	กรรมการ
9.	นายแพทย์คามิน สุทธิกุลบุตร	กรรมการ
10.	ผู้แทนอาจารย์	กรรมการ
11.	นางสาวสุภาวดี ฟองเขียว	กรรมการ

รายนามผู้เข้าร่วมประชุม

1.	นายพิทักษ์ ตันนันทา	รักษาการแทนหัวหน้างานบริหารทั่วไป
2.	นางสาวปิยะฉัตร พิชัยยา	เจ้าหน้าที่บริหารงานทั่วไป
3.	นางสาวณิรัชดา วันมहाชัย	เจ้าหน้าที่บริหารงานทั่วไป
4.	นางสาวภัทราพร ชาญวนังกูร	เจ้าหน้าที่บริหารงานทั่วไป
5.	นางสาวชลิตา ยงยิ่ง	นักวิชาการเงินและบัญชี
6.	ว่าที่ร้อยตรี พงษ์ณรินทร์ พันธุ์พีช	รักษาการแทนหัวหน้างานพัฒนาคุณภาพนิสิต
7.	นางสาวธัญปวีณ์ กมลหาญ	นักวิจัย
8.	นางสาวสุภาทิพย์ เทพลิงห์	นักวิชาการศึกษา
9.	นางสาวพรทิพา นุโปจา	นักวิชาการศึกษา

เริ่มประชุมเวลา 09.30 น.

ระเบียบวาระที่ 1 เรื่องแจ้งเพื่อทราบ

ระเบียบวาระที่ 1.1 ประธานแจ้งที่ประชุมทราบ

ศาสตราจารย์ นายแพทย์สุกิจ พันธุ์พิมานมาศ คณบดีคณะแพทยศาสตร์ กล่าวถึงเป้าหมายของการดำเนินการพัฒนาคุณภาพการศึกษาเพื่อนำไปสู่ความเป็นเลิศ โดยทางคณะแพทยศาสตร์ใช้เกณฑ์ EdPEX (Education Criteria for Performance Excellence) หรือ “เกณฑ์คุณภาพ

การศึกษาเพื่อการดำเนินการที่เป็นเลิศ” เป็นกรอบในการพัฒนาคุณภาพการบริหารจัดการ คณะแพทยศาสตร์และโรงพยาบาลมหาวิทยาลัยพะเยา ซึ่งเป็นแหล่งผลิตบัณฑิต ทั้งหลักสูตรแพทยศาสตร์ และหลักสูตรวิทยาศาสตรบัณฑิต สาขาวิชาปฏิบัติการฉุกเฉินทางการแพทย์ รวมถึงการบริการทางการแพทย์

ศาสตราจารย์ นายแพทย์สุกิจ พันธุ์พิมานมาศ คณบดีคณะแพทยศาสตร์ ชี้แจงว่าการใช้เกณฑ์ EdPEX เป็นกรอบในการพัฒนาองค์กร จะทำให้ระบบการทำงานมีคุณภาพ ได้มาตรฐาน และนำไปสู่ผลลัพธ์พันธกิจขององค์กรที่ประสบความสำเร็จ

ศาสตราจารย์ นายแพทย์สุกิจ พันธุ์พิมานมาศ คณบดีคณะแพทยศาสตร์ กล่าวขอบคุณผู้รับผิดชอบ รองคณบดี ผู้ช่วยคณบดี หัวหน้าสำนักงานและหัวหน้างาน ซึ่งเป็นคณะกรรมการฯ ที่ได้เข้าร่วมประชุมร่วมกัน

มติที่ประชุม : รับทราบ

ระเบียบวาระที่ 1.2 ฝ่ายเลขานุการ แจ้งให้ที่ประชุมทราบ

1.2.1 แจ้งผลการประเมินเกณฑ์คุณภาพการศึกษาเพื่อการดำเนินการที่เป็นเลิศ (EdPEX) คณะแพทยศาสตร์ มหาวิทยาลัยพะเยา โดยคณะกรรมการภายนอก เมื่อวันที่ 28 มิถุนายน 2564

นายแพทย์วสุชล ชัยชาญ รองคณบดีฝ่ายบริหาร แจ้งในที่ประชุม เรื่อง ผลการประเมินเกณฑ์คุณภาพการศึกษาเพื่อการดำเนินการที่เป็นเลิศ (EdPEX) คณะแพทยศาสตร์ มหาวิทยาลัยพะเยา ประจำปีการศึกษา 2563 เมื่อวันที่ 28 มิถุนายน 2564 ประเมินโดยคณะกรรมการตรวจประเมินผู้เชี่ยวชาญภายนอกที่ได้รับการแต่งตั้งจากคณะแพทยศาสตร์ มีคะแนนในช่วง 0 – 150 ในส่วนของกระบวนการและผลลัพธ์ได้คะแนนประมาณ 146 คะแนน (ระดับพัฒนาการตามการจัดลำดับ MU's Dee อยู่ในระดับ B+) (เอกสารแนบประกอบวาระที่ 1.2.1)

การจัดลำดับ

ระดับพัฒนาการ	Process (0-150 marks)	Result (0-120 marks)
A	126-150	101-120
A-	101-125	81-100
B+	76-100	61-80
B	51-75	41-60
B-	<50	<40

ศาสตราจารย์ นายแพทย์สุกิจ พันธุ์พิมานมาศ คณบดีคณะแพทยศาสตร์ กล่าว
ว่า คณะกรรมการฯ ที่เข้าร่วมการประชุม ช่วยกันระดมความคิด กระตุ้น และช่วยกันหาวิธีแก้ไขอุปสรรค
รวมถึงจุดอ่อน ต่างๆ ขององค์กรให้พัฒนาก้าวหน้าไปในทิศทางที่ดีขึ้น

มติที่ประชุม : รับทราบ

1.2.2 แจ้งกำหนดการโครงการเตรียมความพร้อมการใช้เกณฑ์คุณภาพ
การศึกษาเพื่อการดำเนินงานที่เป็นเลิศ (Education Criteria for Performance Excellence;
EdPEX) ในวันที่ 29 – 30 พฤศจิกายน 2564 เวลา 09.00 – 16.30 น. ณ ห้องประชุมศาสตราจารย์
พิเศษ ดร.มณฑล สงวนเสริมศรี ชั้น 2 โรงพยาบาลมหาวิทยาลัยพะเยา

นายแพทย์วสุชล ชัยชาญ รองคณบดีฝ่ายบริหาร แจ้งในที่ประชุม เรื่อง
กำหนดการโครงการเตรียมความพร้อมการใช้เกณฑ์คุณภาพการศึกษาเพื่อการดำเนินงานที่เป็นเลิศ
(Education Criteria for Performance Excellence; EdPEX) ในวันที่ 29 – 30 พฤศจิกายน 2564 เนื่องจาก
บุคลากรของคณะแพทย์ฯ และโรงพยาบาลมหาวิทยาลัยพะเยา ยังไม่มีความรู้เรื่องการใช้เกณฑ์คุณภาพ
การศึกษาเพื่อการดำเนินงานที่เป็นเลิศเท่าที่ควร ฝ่ายบริหารจึงได้จัดโครงการดังกล่าวขึ้น เพื่อให้ความรู้
แก่บุคลากร ซึ่งได้รับเกียรติจาก ผู้ช่วยศาสตราจารย์ ดร.สมคิด จุฬว่า คณบดีสาธารณสุขศาสตร์
ดร.น้ำเงิน จันทร์มณี ผู้ช่วยอธิการบดี และนายแพทย์สรวิศ บุญญฐี เป็นวิทยากรในการอบรมครั้งนี้
(เอกสารแนบประกอบวาระที่ 1.2.2)



ขอเชิญบุคลากรคณะแพทยศาสตร์เข้าร่วม **โครงการเตรียมความพร้อม**
"การใช้เกณฑ์คุณภาพการศึกษาเพื่อการดำเนินงานที่เป็นเลิศ
Education Criteria for Performance Excellence (EdPEX)"

วิทยากร

- พศ.ดร.สมคิด จุฬว่า**
คณบดีคณะสาธารณสุขศาสตร์
- พศ.ดร.น้ำเงิน จันทร์มณี**
ผู้ช่วยอธิการบดี
- นพ.สรวิศ บุญญฐี**
ผู้ช่วยอธิการบดี

วันที่ 29 - 30 พฤศจิกายน 2564
เวลา 09.00 - 16.30 น.

ณ ห้องประชุมศาสตราจารย์พิเศษ ดร.มณฑล สงวนเสริมศรี
โรงพยาบาลมหาวิทยาลัยพะเยา

Meeting ID : 440 044 9228
Passcode : MED_EdPEX

ศาสตราจารย์ นายแพทย์สุกิจ พันธุ์พิมานมาศ คณบดีคณะแพทยศาสตร์ กล่าว
ว่าหากจัดโครงการดังกล่าว ให้นายแพทย์วสุชล ชัยชาญ รองคณบดีฝ่ายบริหาร กำหนดและระบุให้
บุคลากรที่ต้องรู้เรื่องเกณฑ์คุณภาพการศึกษาเพื่อการดำเนินการที่เป็นเลิศเข้าร่วมโครงการทุกท่าน
โดยเฉพาะตั้งแต่ คณบดี รองคณบดี ผู้ช่วยคณบดี ผู้อำนวยการ รองผู้อำนวยการ ฯลฯ ไปจนถึงบุคลากร
ทุกระดับเข้าร่วมโครงการ

มติที่ประชุม : รับทราบ

1.2.3 แจ้างปฏิทินการประชุมคณะกรรมการเกณฑ์คุณภาพการศึกษาเพื่อ การดำเนินการที่เป็นเลิศ (EdPEX) ประจำเดือน

นายแพทย์วสุชล ชัยชาญ รองคณบดีฝ่ายบริหาร แจ้างในที่ประชุม เรื่อง ปฏิทิน
การประชุมคณะกรรมการเกณฑ์คุณภาพการศึกษาเพื่อการดำเนินการที่เป็นเลิศ (EdPEX) ประจำเดือน มี
การประชุมในอาทิตย์ที่ 2 ของทุกเดือน (เอกสารแนบประกอบวาระที่ 1.2.3)

มติที่ประชุม : รับทราบ

ระเบียบวาระที่ 2 เรื่อง เพื่อพิจารณารับรองรายงานการประชุม

ไม่มี

ระเบียบวาระที่ 3 เรื่องสืบเนื่อง

ไม่มี

ระเบียบวาระที่ 4 เรื่อง เสนอเพื่อพิจารณา

ระเบียบวาระที่ 4.1 รองคณบดีฝ่ายบริหาร คณะแพทยศาสตร์ เสนอเพื่อพิจารณา

4.1.1 พิจารณาแผนการพัฒนางานองค์กร

นายแพทย์วสุชล ชัยชาญ รองคณบดีฝ่ายบริหาร เสนอแผนการพัฒนางานองค์กร
แบบชั่วคราว ให้สอดคล้องกับความคิดเห็นของคณะกรรมการตรวจประเมิน จะมีการนำไปปรับปรุงแก้ไข
อีกครั้ง และให้คณะกรรมการฯ ทุกท่านไปศึกษาเอกสารที่ส่งไปในแอปพลิเคชัน Line เพิ่มเติม (เอกสาร
แนบประกอบวาระที่ 4.1.1)

มติที่ประชุม : เห็นชอบ

4.1.2 พิจารณาการมอบหมายหน้าที่ให้ผู้บริหาร รับผิดชอบดูแล
แต่ละองค์ประกอบของเกณฑ์คุณภาพการศึกษาเพื่อการดำเนินการที่เป็นเลิศ (EdPEX) และ
จัดทำเป็นคณะกรรมการ EdPEX ตามองค์ประกอบ

นายแพทย์วสุชล ชัยชาญ รองคณบดีฝ่ายบริหาร ขอเสนอในที่ประชุม คณะกรรมการเกณฑ์คุณภาพการศึกษาเพื่อการดำเนินการที่เป็นเลิศ (EdPEX) เพื่อพิจารณาขอบหมาย หน้าที่ให้ผู้บริหาร (รองคณบดีทั้ง 6 ท่าน ผู้ซึ่งผ่านการอบรม TQA หรือรางวัลคุณภาพแห่งชาติเรียบร้อยแล้ว) รับผิดชอบแต่ละองค์ประกอบของเกณฑ์ EdPEX ดำเนินการจัดทำ จัดตั้ง และแต่งตั้งคณะกรรมการ EdPEX เข้าไปเป็นคณะกรรมการในหมวดที่รับผิดชอบอีกที (เอกสารแนบประกอบวาระที่ 4.1.2) ดังนี้

หมวด	คณะแพทยศาสตร์	โรงพยาบาล มหาวิทยาลัยพะเยา	ประธาน
หมวด 1	การนำองค์กร	บริหาร	รองคณบดีฝ่ายบริหาร
หมวด 2	กลยุทธ์	บริหาร	รองคณบดีฝ่ายประกันคุณภาพโรงพยาบาล
หมวด 3	ลูกค้า	วิชาการและวิจัย	รองคณบดีฝ่ายวิชาการ
หมวด 4	การวัด วิเคราะห์ การจัดการความรู้	วิจัย และวิชาการ	รองคณบดีฝ่ายวิจัย
หมวด 5	บุคลากร	บริหาร HR	รองคณบดีฝ่ายบริการทางการแพทย์
หมวด 6	ระบบปฏิบัติการ	วิชาการ และวิจัย	รองคณบดีฝ่ายการแพทย์และสหวิชาชีพ

ศาสตราจารย์ นายแพทย์สุกิจ พันธุ์พิมานมาศ คณบดีคณะแพทยศาสตร์ กล่าว แสดงความดีใจ ทั้งคณะแพทยศาสตร์และโรงพยาบาลมหาวิทยาลัยพะเยา จะร่วมมือกันพัฒนาระบบ การทำงานขององค์กรให้ดีขึ้น

มติที่ประชุม : เห็นชอบ รองผู้บริหารทั้ง 6 ท่าน ดำเนินการต่อไป

4.1.3 พิจารณาการจำแนกตัวชี้วัดของคณะแพทยศาสตร์ และตัวชี้วัด ของโรงพยาบาลมหาวิทยาลัยพะเยา ตามองค์ประกอบเกณฑ์คุณภาพการศึกษาเพื่อการ ดำเนินการที่เป็นเลิศ (EdPEX)

นายแพทย์วสุชล ชัยชาญ รองคณบดีฝ่ายบริหาร กล่าวขออนุญาตมอบหมาย ให้ผู้รับผิดชอบของแต่ละหมวด นำเอกสารประกอบการประชุม ไปจำแนกข้อมูลว่าส่วนไหนอยู่ในหมวด ของตัวเอง เนื่องจากการเก็บตัวชี้วัด เก็บตามแผนยุทธศาสตร์ที่ตั้งไว้ (เอกสารแนบประกอบวาระที่ 4.1.3)

ศาสตราจารย์ นายแพทย์สุกิจ พันธุ์พิมานมาศ คณบดีคณะแพทยศาสตร์ กล่าว ว่าตัวชี้วัดของคณะแพทยศาสตร์ ยังมีจำนวนน้อย ให้เพิ่มตัวชี้วัดอย่างต่ำ 50 ตัว

นายแพทย์วสุชล ชัยชาญ รองคณบดีฝ่ายบริหาร ให้ข้อมูลเพิ่มเติมว่า ตัวชี้วัดทั้ง ของคณะแพทยศาสตร์และโรงพยาบาลมหาวิทยาลัยพะเยา มีเยอะพอสมควร จึงมอบหมายให้หัวหน้า กลุ่มไปจำแนกแต่ละตัวว่าอยู่ในตัวชี้วัดข้อไหนในหมวดของตัวเอง อาจต้องย้อนกลับไปดู ในเนื้อความ SARS หากไม่ได้เขียนไว้ ต้องเพิ่มเติมลงไป

ศาสตราจารย์ นายแพทย์สุกิจ พันธุ์พิมานมาศ คณบดีคณะแพทยศาสตร์ กล่าว แนะนำ ให้ทดลองใช้วิธีการของนายแพทย์วสุชล ชัยชาญ แล้วดูผลลัพธ์ว่ามีความเป็นไปได้

ที่จะประสบความสำเร็จหรือไม่ หากผลลัพธ์ที่ได้ไม่มีความก้าวหน้า ผู้บริหารทั้ง 6 ท่าน 6 หมวด ต้องระดมความคิดเพื่อคิดตัวชี้วัดที่เหมาะสมขึ้นมาใหม่

นายแพทย์สรวิศ บุญญฐิติ รองคณบดีฝ่ายวิชาการ และพัฒนาคุณภาพนิสิต กล่าวหากทำตามวิธีของนายแพทย์วสุชล ชัยชาญ ที่เสนอต่อที่ประชุม ผลลัพธ์อาจไม่สำเร็จ เนื่องจากผลลัพธ์ในแต่ละหมวดบางข้อ ไปสัมพันธ์กับอีกหมวด อาจจะทำให้ไม่ประสบความสำเร็จได้

นายแพทย์วสุชล ชัยชาญ รองคณบดีฝ่ายบริหาร ชี้แจงเพิ่มเติมว่า การนำตัวชี้วัดเดิมที่มีอยู่แล้วมาจำแนกก่อน เพราะมีผู้รับผิดชอบทำหน้าที่เก็บรวบรวมข้อมูลอยู่แล้ว ทั้งคณะแพทยศาสตร์และโรงพยาบาลมหาวิทยาลัยพะเยา ดังนั้นต้องเอามาพิจารณาอีกครั้งว่า แต่ละข้อสามารถนำมารวมกันได้หรือไม่ หรือหากไม่มีตามคำถามของ EdPEX อาจต้องเพิ่มเติมเข้าไป

มติที่ประชุม : เห็นชอบ นายแพทย์วสุชล ชัยชาญและผู้บริหารทั้ง 6 ท่านดำเนินการไปก่อน

ระเบียบวาระที่ 5 เรื่อง อื่นๆ

ระเบียบวาระที่ 5.1 เรื่องอื่น ๆ

5.1.1 แนะนำผู้ประสานงาน EdPEX ของคณะแพทยศาสตร์

นายแพทย์วสุชล ชัยชาญ รองคณบดีฝ่ายบริหาร กล่าวแนะนำผู้ประสานงาน EdPEX ของคณะแพทยศาสตร์ คือ นางสาวปิยะฉัตร พิชัยยา เจ้าหน้าที่บริหารงานทั่วไป ทำหน้าที่ติดต่อสื่อสาร ประสานงาน การดำเนินการต่างๆ รวมถึงเอกสารที่เกี่ยวข้องกับเกณฑ์คุณภาพการศึกษาเพื่อการดำเนินการที่เป็นเลิศ (EdPEX)

มติที่ประชุม : รับทราบ

5.1.2 แพทย์หญิงกิตติยา ไทยธวัช ขอสรุปรายงานการประชุมคณะกรรมการ EdPEX ครั้งที่ 1/2564

แพทย์หญิงกิตติยา ไทยธวัช รองคณบดีฝ่ายบริการทางการแพทย์ กล่าวขอไฟล์สรุปรายงานการประชุมคณะกรรมการเกณฑ์คุณภาพการศึกษาเพื่อการดำเนินการที่เป็นเลิศ (EdPEX) ครั้งที่ 1/2564 เพื่อแจกจ่ายงานให้แก่บุคลากรที่รับผิดชอบ ดำเนินการต่อไป

มติที่ประชุม : เห็นชอบ มอบหมายให้นางสาวปิยะฉัตร พิชัยยา ดำเนินการต่อไป

ประธานที่ประชุมนัดประชุมครั้งต่อไปในวันอังคารที่ 14 ธันวาคม 2564 เวลา 09.30 น. เป็นต้นไป ณ ห้องประชุมศาสตราจารย์พิเศษ ดร.มณฑล สงวนเสริมศรี ชั้น 2 โรงพยาบาลมหาวิทยาลัยพะเยา ต่อจากนั้นประธานได้กล่าวขอบคุณกรรมการที่เข้าประชุมและกล่าวปิดประชุม

ปิดการประชุม เวลา 11.45 น.



(นางสาวปิยะฉัตร พิชัยยา)

ผู้บันทึกการประชุม



(นายแพทย์วสุชล ชัยชาญ)

ผู้ตรวจสอบรายงานการประชุม

เอกสารประกอบวาระการประชุม ที่ 1.4.1

ที่ อว ๐๒๐๔.๓/ ๖๕๗๙๖



คณะแพทยศาสตร์ เลขรับ 0767 วันที่ 18 พ.ย. 2564 เวลา 15.51 น.	มหาวิทยาลัยพะเยา เลขรับ 4588 วันที่ 3 พ.ย. 2564 เวลา 16.18 น.
--	--

กระทรวงการอุดมศึกษา
วิทยาศาสตร์ วิจัยและนวัตกรรม
ถนนศรีอยุธยา กทม. ๑๐๔๐๐

๒๖ ตุลาคม ๒๕๖๔

เรื่อง การขอขยายเวลาการใช้หลักสูตรแพทยศาสตรบัณฑิต (หลักสูตรใหม่ พ.ศ. ๒๕๕๓)

เรียน อธิการบดีมหาวิทยาลัยพะเยา

อ้างถึง หนังสือมหาวิทยาลัยพะเยา ที่ อว ๗๓๐๗/๐๐๔๐.๑ ลงวันที่ ๒๒ มกราคม ๒๕๖๔

กองบริการการศึกษา เลขรับ 1499 วันที่ 3 พ.ย. 2564 เวลา 16.30 น.

งานพัฒนาหลักสูตร เลขรับ 1069 วันที่ 4 พ.ย. 2564 เวลา 09.01 น.
--

ตามหนังสือที่อ้างถึง มหาวิทยาลัยพะเยา ได้ขอขยายเวลาการใช้หลักสูตรแพทยศาสตรบัณฑิต (หลักสูตรใหม่ พ.ศ. ๒๕๕๓) ดังความละเอียดแจ้งแล้ว นั้น

สำนักงานปลัดกระทรวงการอุดมศึกษา วิทยาศาสตร์ วิจัยและนวัตกรรม ขอเรียนว่า คณะกรรมการมาตรฐานการอุดมศึกษา ในการประชุมครั้งที่ ๙/๒๕๖๔ เมื่อวันที่ ๘ กันยายน ๒๕๖๔ ได้พิจารณาเรื่องดังกล่าวแล้ว มีมติให้ความเห็นชอบการขอขยายเวลาการใช้หลักสูตรแพทยศาสตรบัณฑิต (หลักสูตรใหม่ พ.ศ. ๒๕๕๓) ของมหาวิทยาลัยพะเยา ให้สามารถรับนักศึกษาปีการศึกษา ๒๕๖๔ ต่อไปอีก ๑ ปี ตามที่แพทย์สภานุมัติ

จึงเรียนมาเพื่อโปรดทราบ

ขอแสดงความนับถือ

(ศาสตราจารย์สิริฤกษ์ ทรงศิวิไล)

ปลัดกระทรวงการอุดมศึกษา วิทยาศาสตร์ วิจัยและนวัตกรรม

เรียน อธิการบดี

ตามที่ มหาวิทยาลัยพะเยา ได้ขอขยายเวลาการใช้หลักสูตร
แพทยศาสตรบัณฑิต หลักสูตรใหม่ พ.ศ. 2553 นั้น

บัดนี้ สำนักงานปลัดกระทรวงการอุดมศึกษา วิทยาศาสตร์
วิจัยและนวัตกรรม (อว.) ขอเรียนว่า คณะกรรมการมาตรฐานการอุดมศึกษา
ในการประชุมครั้งที่ 9/2564 เมื่อวันที่ 8 กันยายน 2564 มีมติให้ความเห็นชอบ
การขอขยายเวลาการใช้หลักสูตรแพทยศาสตรบัณฑิต หลักสูตรใหม่ พ.ศ. 2553
ของมหาวิทยาลัยพะเยา ให้สามารถรับนักศึกษาปีการศึกษา 2564 ต่อไปอีก 1 ปี
ตามที่แพทยสภาอนุมัติ (รายละเอียดดังแนบ)

จึงเรียนมาเพื่อโปรดทราบ ในการนี้เห็นควรมอบ กบศ. ประสาน
คณะแพทยศาสตร์เพื่อทราบต่อไป



(นางสาว พรชกานต์ ปัญญา)

5 พ.ย. 2564



(นาง ศศิมา คำปิ่นไชย)

หัวหน้างานพัฒนาหลักสูตร

5 พ.ย. 2564

ก.ค.ศ.

(นางสาว กัลวรา ภูมิล่า)

ผู้อำนวยการกองบริการการศึกษา

5 พ.ย. 2564

ทราบ/มอบ



(ผศ.ดร.ชลธิดา เทพหินลับ)

รองอธิการบดีฝ่ายวิชาการและประกันคุณภาพ

8 พ.ย. 2564

เรียน คณะบดีคณะแพทยศาสตร์

ตามที่คณะแพทยศาสตร์ ม.พะเยา ได้ขอขยายเวลา
ใช้หลักสูตรแพทยศาสตรบัณฑิต (หลักสูตรใหม่ พ.ศ. 2553)
บัดนี้ สำนักงานปลัดกระทรวงการอุดมศึกษา วิทยาศาสตร์ วิจัยและนวัตกรรม (อว.)
มีมติให้ความเห็นชอบ การขอขยายเวลาใช้หลักสูตรดังกล่าว ให้สามารถรับนิสิต
ปีการศึกษา 2564 ต่อไปอีก 1 ปี ตามที่แพทยสภาอนุมัติ (รายละเอียด ดังแนบ)
จึงเรียนมาเพื่อโปรดทราบ และพิจารณา จะขอขอบคุณยิ่ง



(นางสาว มนัสรินทร์ ตันอารมย์)

19 พ.ย. 2564



(นาย ศรีณยู พิชัยยา)

รักษาการแทนหัวหน้าสำนักงานคณะแพทยศาสตร์

19 พ.ย. 2564

ทราบ มอบบรรจวาระคณะกรรมการประจำคณะ
และคณะกรรมการบริหารหลักสูตรทราบต่อไป



(นพ.สรวิศ บุญยฐี)

รองคณบดีฝ่ายวิชาการและคุณภาพนิสิต

19 พ.ย. 2564

เอกสารประกอบวาระการประชุม ที่ 1.4.2



โครงการเตรียมความพร้อมการใช้เกณฑ์คุณภาพการศึกษาเพื่อการดำเนินงานที่เป็นเลิศ
(Education Criteria for Performance Excellence; EdPEX)

ในระหว่าง วันที่ 29 - 30 พฤศจิกายน 2564 เวลา 09.00 - 16.30 น.

ณ ห้องประชุมศาสตราจารย์พิเศษ ดร.มณฑล สงวนเสริมศรี คณะแพทยศาสตร์ มหาวิทยาลัยพะเยา
และออนไลน์ผ่านระบบ Zoom meeting

วันจันทร์ที่ 29 พฤศจิกายน 2564

- | | |
|------------------|---|
| 09.00 – 10.00 น. | ภาพรวมของเกณฑ์คุณภาพการศึกษาเพื่อการดำเนินงานที่เป็นเลิศ
ประโยชน์ในการพัฒนาองค์กร
ระดับพัฒนาการขององค์กร
รูปแบบหัวข้อของเกณฑ์ และมิติการให้คะแนน |
| 10.00 – 10.30 น. | ค่านิยมและแนวคิดหลักของการพัฒนาองค์กร |
| 10.30 – 10.45 น. | พักรับประทานอาหารว่าง |
| 10.45 – 12.00 น. | EdPEX Framework และ โครงร่างองค์กร (Organization Profile) |
| 12.00 – 13.00 น. | พักรับประทานอาหารกลางวัน |
| 13.00 – 14.30 น. | กิจกรรมเสริมสร้างความเข้าใจในเกณฑ์ประกันคุณภาพการศึกษา และระบบที่เกี่ยวข้อง
กลุ่มการนำองค์กร <ul style="list-style-type: none">● หมวด 1 การนำองค์กร และผลลัพธ์ที่เกี่ยวข้องกับหมวด 1● หมวด 2 กลยุทธ์ และผลลัพธ์ที่เกี่ยวข้องกับหมวด 2● หมวด 3 ลูกค้า และผลลัพธ์ที่เกี่ยวข้องกับหมวด 3 กลุ่มพื้นฐานของระบบ หมวด 4 การวัด วิเคราะห์ และจัดการความรู้ |
| 14.30 – 14.45 น. | พักรับประทานอาหารว่าง |
| 14.45 – 16.30 น. | กลุ่มผลลัพธ์ <ul style="list-style-type: none">หมวด 5 บุคลากร และผลลัพธ์ที่เกี่ยวข้องกับหมวด 5หมวด 6 ระบบปฏิบัติการ และผลลัพธ์ที่เกี่ยวข้องกับหมวด 6หมวด 7 ผลลัพธ์ สรุปและถาม - ตอบ |



ประกาศมหาวิทยาลัยพะเยา

เรื่อง กำหนดอัตราค่าตอบแทนวิทยากร อาจารย์พิเศษ ผู้ป่วยมาตรฐาน
สำหรับสอนนิสิตในรายวิชาระดับปริคlinikและระดับคลินิก
สาขาวิชาทางด้านวิทยาศาสตร์สุขภาพ พ.ศ. ๒๕๕๗

โดยที่เป็นการสมควรกำหนดอัตราค่าตอบแทนวิทยากร อาจารย์พิเศษ ผู้ป่วยมาตรฐาน สำหรับสอนนิสิตในรายวิชาระดับปริคlinikและระดับคลินิก สาขาวิชาทางด้านวิทยาศาสตร์สุขภาพ อาศัยอำนาจตามความในมาตรา ๓๓ แห่งพระราชบัญญัติมหาวิทยาลัยพะเยา พ.ศ. ๒๕๕๓ ประกอบกับข้อ ๔ แห่งระเบียบมหาวิทยาลัยพะเยา ว่าด้วย การเงินและทรัพย์สินของมหาวิทยาลัยพะเยา พ.ศ. ๒๕๕๓ คณะกรรมการการเงินและทรัพย์สินของมหาวิทยาลัย ในคราวประชุมครั้งที่ ๔/๒๕๕๗ เมื่อวันที่ ๑๐ เดือน กรกฎาคม พ.ศ. ๒๕๕๗ จึงให้ออกประกาศไว้ดังนี้

ข้อ ๑ ประกาศนี้เรียกว่า “ประกาศมหาวิทยาลัยพะเยา เรื่อง กำหนดอัตราค่าตอบแทน วิทยากร อาจารย์พิเศษ ผู้ป่วยมาตรฐาน สำหรับสอนนิสิตในรายวิชาระดับปริคlinikและระดับคลินิก สาขาวิชาทางด้านวิทยาศาสตร์สุขภาพ พ.ศ. ๒๕๕๗”

ข้อ ๒ ให้ยกเลิกประกาศมหาวิทยาลัยพะเยา เรื่อง กำหนดอัตราค่าตอบแทนวิทยากร อาจารย์พิเศษ ผู้ป่วยมาตรฐาน สำหรับสอนนิสิตแพทย์ ในรายวิชาระดับปริคlinikและระดับคลินิก พ.ศ. ๒๕๕๕ และให้ใช้ประกาศนี้แทน

ข้อ ๓ ประกาศนี้ให้มีผลใช้บังคับตั้งแต่ปีการศึกษา ๒๕๕๗ เป็นต้นไป

ข้อ ๔ ในประกาศนี้

“มหาวิทยาลัย” หมายความว่า มหาวิทยาลัยพะเยา

“อธิการบดี” หมายความว่า อธิการบดีมหาวิทยาลัยพะเยา

“วิทยากร” หมายความว่า ผู้บรรยาย ผู้อภิปราย หรือที่เรียกชื่ออย่างอื่น

ซึ่งทำหน้าที่ให้ความรู้แก่ผู้เข้าร่วมฝึกอบรม ประชุม สัมมนา

“อาจารย์พิเศษ” หมายความว่า บุคคลภายนอกที่มหาวิทยาลัยแต่งตั้งเป็น

อาจารย์พิเศษ

“ผู้ป่วยมาตรฐาน” หมายความว่า ผู้ป่วยหรือบุคคลภายนอกที่เป็นผู้ป่วยจริง หรือผู้ป่วยสมมติ หรือที่เกี่ยวข้องสำหรับการสอนนิสิตสาขาวิชาทางด้านวิทยาศาสตร์สุขภาพ

“การสอน” หมายความว่า การสอนในห้องเรียนหรือห้องปฏิบัติการ รวมทั้งการออกข้อสอบ การตรวจข้อสอบ การตรวจรายงาน การสอนกลุ่มย่อย การสอนข้างเตียงผู้ป่วย การสอนในห้องผ่าตัด การสอนหออผู้ป่วยนอก การสอนคลินิกวินิจฉัย การสอนหัตถการ และการออกปฏิบัติงานในชุมชน

ข้อ ๕ ให้กำหนดอัตราค่าตอบแทนวิทยากร อาจารย์พิเศษ ผู้ป่วยมาตรฐาน สำหรับสอน นิสิต ในรายวิชาระดับปริคlinikและระดับคลินิก สาขาวิชาทางด้านวิทยาศาสตร์สุขภาพ ดังนี้

๕.๑ อัตราค่าตอบแทนการสอนภาคทฤษฎี

๕.๑.๑ วิทยากร ชั่วโมงละไม่เกิน ๑,๐๐๐ บาท

๕.๑.๒ อาจารย์พิเศษ ชั่วโมงละไม่เกิน ๑,๐๐๐ บาท

๕.๒ อัตราค่าตอบแทนการสอนภาคปฏิบัติ

๕.๒.๑ อาจารย์พิเศษ ชั่วโมงละไม่เกิน ๕๐๐ บาท

๕.๓ อัตราค่าตอบแทนผู้ป่วยมาตรฐาน ชั่วโมงละไม่เกิน ๒๕๐ บาท

ข้อ ๖ ให้อธิการบดีรักษาการให้เป็นไปตามประกาศนี้ ในกรณีมีปัญหาเกี่ยวกับการ ปฏิบัติตามประกาศนี้ ให้อธิการบดีเป็นผู้วินิจฉัยชี้ขาดและให้ถือเป็นที่สุด

ประกาศ ณ วันที่ ๑๐ กรกฎาคม พ.ศ. ๒๕๕๗

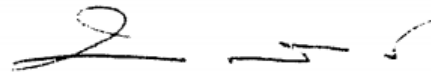

(ศาสตราจารย์พิเศษ ดร.มนอล สงวนเสริมศรี)

อธิการบดีมหาวิทยาลัยพะเยา

เอกสารประกอบวาระการประชุม ที่ 4.1.2

ประกาศมหาวิทยาลัยพะเยา

เรื่อง กำหนดอัตราค่าตอบแทนในการดำเนินงานฝึกปฏิบัติงาน

สำหรับนิสิตระดับปริญญาตรี คณะแพทยศาสตร์ พ.ศ. ๒๕๖๑

โดยเป็นการสมควรปรับปรุงประกาศมหาวิทยาลัยพะเยา เรื่อง กำหนดอัตราค่าตอบแทนในการดำเนินงานฝึกปฏิบัติงาน สำหรับนิสิตระดับปริญญาตรี คณะแพทยศาสตร์

อาศัยอำนาจตามความในมาตรา ๓๓ แห่งพระราชบัญญัติมหาวิทยาลัยพะเยา พ.ศ. ๒๕๕๓ และข้อความในข้อ ๔ และข้อ ๖ ของระเบียบมหาวิทยาลัยพะเยา ว่าด้วย การเงินและทรัพย์สินของมหาวิทยาลัยพะเยา พ.ศ. ๒๕๕๓ คณะกรรมการการเงินและทรัพย์สินของมหาวิทยาลัยพะเยา ในคราวประชุมครั้งที่ ๔๖(๗/๒๕๖๑) เมื่อวันที่ ๑๒ ตุลาคม พ.ศ. ๒๕๖๑ จึงออกประกาศไว้ดังนี้

ข้อ ๑ ประกาศฉบับนี้เรียกว่า “ประกาศมหาวิทยาลัยพะเยา เรื่อง กำหนดอัตราค่าตอบแทนในการดำเนินงานฝึกปฏิบัติงาน สำหรับนิสิตระดับปริญญาตรี คณะแพทยศาสตร์ พ.ศ. ๒๕๖๑”

ข้อ ๒ ประกาศนี้มีผลบังคับใช้ตั้งแต่วันที่ ๑ กรกฎาคม พ.ศ. ๒๕๖๑ เป็นต้นไป

ข้อ ๓ ให้ยกเลิกประกาศมหาวิทยาลัยพะเยา เรื่อง กำหนดอัตราค่าตอบแทนและค่าใช้จ่ายในการดำเนินงานฝึกปฏิบัติ สำหรับนิสิตระดับปริญญาตรี คณะแพทยศาสตร์ พ.ศ. ๒๕๕๕ และให้ใช้ประกาศฉบับนี้แทน

ข้อ ๔ ในประกาศฉบับนี้

“ครูพี่เลี้ยง” หมายความว่า บุคลากรประจำหน่วยงานต่างๆ ที่ผู้บริหารหน่วยงานมอบหมายให้ดูแลนิสิตฝึกประสบการณ์วิชาชีพในหน่วยงานนั้น มีบทบาทหน้าที่ในการให้คำแนะนำ ให้คำปรึกษาในเรื่องต่างๆ ที่เกี่ยวข้องกับการฝึกประสบการณ์วิชาชีพ ตลอดจนการวัดผลและประเมินผลการฝึกประสบการณ์วิชาชีพของนิสิต โดยที่ครูพี่เลี้ยง ๑ คน สามารถดูแลนิสิตได้ไม่เกิน ๔ คน และจะต้องได้รับการประกาศเป็นครูพี่เลี้ยง จากคณะแพทยศาสตร์ มหาวิทยาลัยพะเยา

“นิสิต” หมายความว่า นิสิตคณะแพทยศาสตร์ มหาวิทยาลัยพะเยา

“ผลัด” หมายความว่า การปฏิบัติงานประจำตามหน้าที่ปกติของข้าราชการ/บุคลากรประจำหน่วยงาน ในส่วนราชการนั้นๆ ซึ่งจัดให้มีการปฏิบัติงานผลัดเปลี่ยนหมุนเวียนกันตลอด ๒๔ ชั่วโมง ช่วงเวลาที่ปฏิบัติงาน ดังกล่าวถือเป็นเวลาราชการปกติของข้าราชการ/บุคลากรผู้นั้น ทั้งนี้ การปฏิบัติงานในผลัดหนึ่งๆ ต้องมีเวลาไม่น้อยกว่า ๗ ชั่วโมง (ไม่รวมเวลาหยุดพัก)

ข้อ ๕ ให้กำหนดอัตราค่าตอบแทนในการดำเนินงานฝึกปฏิบัติงานในรายวิชาตามหลักสูตร สำหรับนิสิตระดับปริญญาตรี ดังนี้

๕.๑ ค่าตอบแทนสำหรับครูที่เลี้ยงในอัตราคนละไม่เกิน ๕๐ บาท ต่อรายนิสิตที่ฝึกปฏิบัติงานต่อวัน

๕.๒ ค่าตอบแทนแหล่งฝึกในอัตราแหล่งฝึกละไม่เกิน ๑,๐๐๐ บาทต่อการฝึก
๑ ผลัด/ภาคการศึกษา

ข้อ ๖ หลักสูตรที่สามารถเบิกจ่ายค่าตอบแทนและค่าใช้จ่ายในการดำเนินงานฝึกปฏิบัติ สำหรับนิสิตระดับปริญญาตรีตามข้อ ๕ มีดังนี้

๖.๑ หลักสูตรวิทยาศาสตร์บัณฑิต สาขาวิชาปฏิบัติการฉุกเฉินการแพทย์

๖.๒ หลักสูตรวิทยาศาสตร์บัณฑิต สาขาวิชาอนามัยและความปลอดภัย

๖.๓ หลักสูตรวิทยาศาสตร์บัณฑิต สาขาวิชาการส่งเสริมสุขภาพ

๖.๔ หลักสูตรวิทยาศาสตร์บัณฑิต สาขาวิชาสาธารณสุขศาสตร์

๖.๕ หลักสูตรสาธารณสุขศาสตรบัณฑิต สาขาวิชาอนามัยชุมชน

๖.๖ หลักสูตรวิทยาศาสตร์บัณฑิต สาขาวิชาอนามัยสิ่งแวดล้อม

๖.๗ หลักสูตรการแพทย์แผนไทยประยุกต์

ข้อ ๗ ให้อธิการบดีเป็นรักษาการตามประกาศนี้ กรณีที่มีปัญหาในการตีความหรือปัญหาการปฏิบัติตามประกาศนี้ ให้อธิการบดีเป็นผู้วินิจฉัยชี้ขาดและให้ถือเป็นที่สุด

ประกาศ ณ วันที่ ๒๖ ตุลาคม พ.ศ. ๒๕๖๑

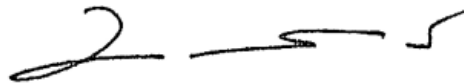

(ศาสตราจารย์พิเศษ ดร.มนทล สงวนเสริมศรี)

อธิการบดีมหาวิทยาลัยพะเยา

เอกสารประกอบวาระการประชุม ที่ 4.1.3

แนวทางการเก็บรวบรวมตัวชี้วัด ตามยุทธศาสตร์การพัฒนาคณะแพทยศาสตร์

1. แบ่งตัวชี้วัดตามยุทธศาสตร์ ที่แต่ละฝ่ายรับผิดชอบ
2. แต่ละฝ่ายกำหนดผู้รับผิดชอบตัวชี้วัดแต่ละตัว เพื่อติดตามและรายงานในที่ประชุมของแต่ละฝ่าย
3. กำหนดให้อยู่ในวาระการประชุมประจำเดือนของทุกฝ่าย
 - เลขฯ แต่ละฝ่าย รวบรวมข้อมูลตัวชี้วัดที่เพิ่มขึ้นในแต่ละเดือน (พร้อมเอกสาร/หลักฐานที่เกี่ยวข้อง) ส่งให้งานนโยบายและแผน เพื่อรวบรวมข้อมูลของทุกฝ่าย รายงานต่อที่ประชุมคณะกรรมการคณะ

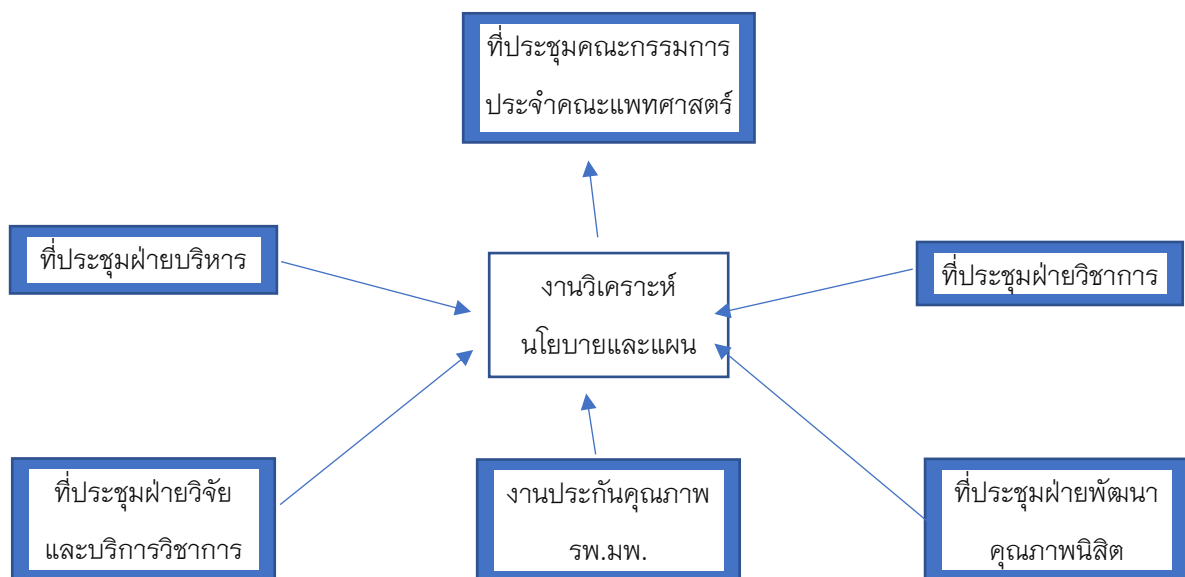

ยุทธศาสตร์ที่ 1 การเตรียมคนและเสริมสร้างศักยภาพคน 18 ตัวชี้วัด

ยุทธศาสตร์ที่ 5 การส่งเสริมการทำนุบำรุงศิลปวัฒนธรรมเพื่อความเป็นไทยและเอกลักษณ์ของชาติ 3 ตัวชี้วัด
(ฝ่ายวิชาการ, และฝ่ายพัฒนาคุณภาพนิสิต)

ยุทธศาสตร์ที่ 2 การสร้างงานวิจัยและนวัตกรรม และการเป็นผู้นำด้านวิชาการ 16 ตัวชี้วัด

ยุทธศาสตร์ที่ 3 การบริการวิชาการ เพื่อพัฒนาชุมชน ลังคม 5 ตัวชี้วัด
(ฝ่ายวิจัยและบริการวิชาการ)

ยุทธศาสตร์ที่ 4 การบริการวิชาชีพ 33 ตัวชี้วัด

(งานประกันคุณภาพ รพ.มพ.)

ยุทธศาสตร์ที่ 6 ด้านการบริหารที่มีประสิทธิภาพ และความโปร่งใส 18 ตัวชี้วัด

(ฝ่ายบริหาร)

ยุทธศาสตร์ที่ 1 การเตรียมคนและเสริมสร้างศักยภาพคน

กลยุทธ์	ตัวชี้วัด ที่	ตัวชี้วัด	ผู้รับผิดชอบตัวชี้วัด
1.1.1 พัฒนาหลักสูตร และจัดการศึกษาที่มุ่งเน้นผลลัพธ์การเรียนรู้ (Outcome Based Learning) ตอบสนองต่อวิชาชีพและความจำเป็นของสังคม มีคุณภาพตามมาตรฐานสากล	1	ร้อยละความพึงพอใจของผู้ใช้บัณฑิตที่มีต่อบัณฑิตของคณะแพทยศาสตร์ (ระดับคะแนนเฉลี่ยรวม 8 ด้าน จากคะแนนเต็ม 5)	
	2	ร้อยละความพึงพอใจของผู้ใช้บัณฑิตที่มีต่อบัณฑิต ต่อทักษะ Community Change Agent หรือ 5C+ plus Med UP Identity (ระดับคะแนนเฉลี่ยรวม คะแนนเต็ม 5)	
	3	หลักสูตรได้รับการรับรอง ตามมาตรฐานคณะกรรมการมาตรฐานการช่วยชีวิต	
1.1.2 พัฒนาระบบการรับเข้าศึกษาต่อในหลักสูตรที่สอดคล้องกับผลการเรียนรู้	4	ร้อยละของนิสิตที่เข้าศึกษาต่อตามศักยภาพของหลักสูตรวิทยาศาสตร์บัณฑิต (ปฏิบัติการฉุกเฉินการแพทย์)	
1.1.3 ใช้ระบบประกันคุณภาพหลักสูตรตามเกณฑ์มาตรฐานสภาวิชาชีพและระดับสากล เป็นเครื่องมือในการพัฒนาการดำเนินการหลักสูตร	5	มีระบบสารสนเทศทางการศึกษาในแต่ละด้าน	
1.1.4 การส่งเสริมการจัดการศึกษาโดยเน้นผู้เรียนเป็นศูนย์กลาง เพื่อพัฒนาศักยภาพนิสิตให้มีทักษะในศตวรรษที่ 21 และส่งเสริมการเรียนรู้ตลอดชีวิต	6	ร้อยละของนิสิตในหลักสูตรที่มีผลการสอบวัดระดับภาษาอังกฤษ ระดับ B1 เมื่อจบชั้นปีที่ 2 ของหลักสูตร	
	7	ร้อยละของนิสิตในหลักสูตรที่มีผลสอบ digital literacy ผ่านตามเกณฑ์การสำเร็จการศึกษา เมื่อจบชั้นปีที่ 2 ของหลักสูตร	
	8	ร้อยละของรายวิชาของหลักสูตรที่จัดการเรียนการสอนในชุมชน	
	9	มีการจัดการเรียนการสอนแบบบูรณาการสหสาขาวิชาชีพ	
1.1.5 พัฒนาอาจารย์และบุคลากรให้มีศักยภาพด้านการศึกษาและการพัฒนาคุณภาพนิสิต ที่ตอบสนองต่อการเปลี่ยนแปลงของความต้องการทางสังคม	10	ร้อยละของอาจารย์ที่ได้รับการอบรมแพทยศาสตรศึกษาตามเกณฑ์	
	11	ร้อยละของบุคลากรสนับสนุนวิชาการได้รับการอบรมแพทยศาสตรศึกษาตามเกณฑ์	
	12	ร้อยละอาจารย์ที่ผ่านการประเมินอาจารย์มืออาชีพ ระดับ 2	
	13	จำนวนผลงานวิจัยด้านแพทยศาสตรศึกษาและการศึกษาที่ได้รับการเผยแพร่หรือนำเสนอวิชาการ	
1.2.1 การส่งเสริมการมีส่วนร่วมของนิสิต ต่อการจัดการศึกษา	14	ความพึงพอใจของนิสิตต่อการดำเนินการหลักสูตรโดยรวม	
1.2.2 การพัฒนาระบบสนับสนุนที่เกี่ยวข้องกับการศึกษา	15	ความพึงพอใจของนิสิตต่อระบบการให้คำปรึกษา	
	16	ร้อยละของนิสิตในหลักสูตรที่มีปัญหาเกี่ยวกับโรคซึมเศร้า หรือปัญหาทางสุขภาพจิต	
	17	ความพึงพอใจของนิสิตต่อการจัดทรัพยากรการศึกษา	
	18	ความพึงพอใจของนิสิตต่อการจัดกิจกรรมเสริมหลักสูตร	

ยุทธศาสตร์ที่ 2 การสร้างงานวิจัยและนวัตกรรม และการเป็นผู้นำด้านวิชาการ

กลยุทธ์	ตัวชี้วัด ที่	ตัวชี้วัด	ผู้รับผิดชอบ ตัวชี้วัด
2.1.1 ระบบกลไกในการบริหารจัดการที่สนับสนุนงานวิจัย นวัตกรรมและเทคโนโลยีที่มีประสิทธิภาพและยั่งยืน	19	อัตราของอาจารย์ประจำคณะฯ ที่มีผลงานวิจัยที่ได้รับการตีพิมพ์ในช่วง 3 ปีแรก	
	20	ร้อยละของอาจารย์ที่เป็นผู้วิจัยหลัก (Principle Investigator) ของโครงการที่ได้รับเงินทุนวิจัย	
	21	ร้อยละของอาจารย์ที่ได้รับการพัฒนาศักยภาพในการทำงานวิจัย นวัตกรรมและเทคโนโลยี อย่างน้อยปีละ 1 ครั้ง	
	22	ร้อยละจำนวนของบุคลากรสนับสนุนได้รับการพัฒนาศักยภาพในการทำวิจัย R2R	
	23	มีระบบสารสนเทศทางการศึกษาในแต่ละด้าน	
	24	จำนวนการจัดกิจกรรมวิชาการ Journal Club	
	25	จำนวนการจัดสรรทุนเพื่อสนับสนุนงานวิจัยและนวัตกรรมเพื่อพัฒนาการวิจัย	
2.1.2. ผลิผลงานวิจัย นวัตกรรมและเทคโนโลยีแบบบูรณาการ สาขาวิชาชีพที่มีคุณภาพเป็นที่ยอมรับในระดับชาติและนานาชาติ	26	จำนวนผลงานวิจัย นวัตกรรมและเทคโนโลยีแบบบูรณาการ สาขาวิชาชีพที่มีคุณภาพเป็นที่ยอมรับในระดับชาติและนานาชาติ	
	27	จำนวนผลงานวิจัย และ/หรือนวัตกรรมของนิสิตแพทย์ที่ได้รับการเผยแพร่ในงานประชุมวิชาการ และ/หรือได้รับการตีพิมพ์ระดับชาติ/นานาชาติ	
	28	จำนวนผลงานวิจัย นวัตกรรมและเทคโนโลยี ของอาจารย์ที่ได้รับการเผยแพร่ในงานประชุมวิชาการระดับชาติ/นานาชาติ	
	29	จำนวนผลงานวิจัยและนวัตกรรมของอาจารย์และนิสิตที่ได้รับรางวัลในระดับชาติ หรือนานาชาติ	
	30	จำนวนผลงานวิจัยและนวัตกรรม ที่นำมาบูรณาการในการจัดการเรียนการสอนของนิสิต	
	31	จำนวนวิจัยและนวัตกรรม ที่นำไปใช้แก้ปัญหา หรือก่อให้เกิดความเปลี่ยนแปลงหรือพัฒนาด้านสาธารณสุขแก่ชุมชน	
	32	จำนวนผลงานวิจัย R2R ของบุคลากรสายสนับสนุน	
	33	จำนวนการอ้างอิงผลงานวิจัยต่อผลงานวิจัยที่ตีพิมพ์เผยแพร่ในวารสารระดับนานาชาติ (Citation/paper) ที่ปรากฏในฐานข้อมูล ISI/Scopus ในรอบ 5 ปี	
	34	มีการจัดเวทีแลกเปลี่ยน/ประชุมวิชาการเพื่อเผยแพร่งานวิจัยและนวัตกรรมในระดับภูมิภาค ระดับชาติ/นานาชาติ	

ยุทธศาสตร์ที่ 3 การบริการวิชาการ เพื่อพัฒนาชุมชน สังคม

กลยุทธ์	ตัวชี้วัด ที่	ตัวชี้วัด	ผู้รับผิดชอบ ตัวชี้วัด
3.1.1. นำความรู้ทางวิชาการ วิชาชีพและวิจัยสู่การ พัฒนาการชุมชน สังคม	35	จำนวนโครงการบริการวิชาการสหสาขา ไปให้บริการในพื้นที่ เป้าหมายที่คณะกรรมการกำหนด	
3.1.2. บริการทางด้านสุขภาพ และสาธารณสุข แก่ชุมชน สังคม	36	ร้อยละโครงการหรือกิจกรรมบริการวิชาการที่บูรณาการกับการ เรียนการสอนหรืองานวิจัย	
	37	มีระบบฐานข้อมูลความต้องการการรับบริการวิชาการของชุมชน	
	38	จำนวนเครือข่ายความร่วมมือกับการบริการวิชาการในท้องถิ่น หน่วยงานภาครัฐและเอกชน ตลอดจนสถาบันอุดมศึกษา	
	39	จัดการประชุมวิชาการประจำปี	

ยุทธศาสตร์ที่ 4 การบริการวิชาชีพ

กลยุทธ์	ตัวชี้วัด ที่	ตัวชี้วัด	ผู้รับผิดชอบ ตัวชี้วัด
4.1.1 พัฒนาคุณภาพการ บริการให้ผ่านการรับรอง คุณภาพสถานพยาบาล (HA) ชั้นสูง	40	ระดับของการผ่านการรับรองคุณภาพตามมาตรฐาน HA	
4.1.2 พัฒนามาตรฐานการ ให้บริการตามมาตรฐานสากล	41	ห้องปฏิบัติการทางการแพทย์ได้รับการรับรองคุณภาพ ISO 15189:2012 และความปลอดภัยในห้องปฏิบัติการ ISO 15190:2003 ห้องปฏิบัติการตรวจวินิจฉัย ชาติสซีเมียได้รับการรับรอง มาตรฐานห้องปฏิบัติการทางการแพทย์ (ISO15189:2012) ห้องปฏิบัติการรังสีวินิจฉัยได้รับการรับรองมาตรฐาน ห้องปฏิบัติการรังสีวินิจฉัยจากสำนักมาตรฐานห้องปฏิบัติการ กระทรวงสาธารณสุข	
4.1.3 พัฒนาบุคลากรทาง การแพทย์ให้ปฏิบัติงานตาม มาตรฐานวิชาชีพ	42	ฝ่ายโรงพยาบาลค่าเป้าหมายมีการอบรมวิชาการและฝึกปฏิบัติ	
	43	ผลคะแนนประเมินสมรรถนะหลักวิชาชีพพยาบาล (8ข้อ)	
	44	บุคลากรทางการแพทย์ได้รับการฟื้นฟู/อบรมวิชาการทั้งภายใน และภายนอกหน่วยงาน ปีละ 1 ครั้ง/คน	
4.1.4 ประยุกต์ใช้เทคโนโลยี ดิจิทัล เพื่อสนับสนุนการ จัดบริการโรงพยาบาล มุ่งสู่ Smart hospital	45	โรงพยาบาลมีการดำเนินงานด้านอนามัยสิ่งแวดล้อม ตามเกณฑ์ Green and clean hospital	
	46	โรงพยาบาลมีการนำเทคโนโลยีดิจิทัลมาใช้เพิ่มประสิทธิภาพการ ให้บริการ และปฏิบัติงานของเจ้าหน้าที่ให้มีความถูกต้องแม่นยำ สะดวกรวดเร็ว	

	47	โรงพยาบาลมีการบริหารจัดการกระบวนการงานที่มีประสิทธิภาพผ่านระบบดิจิทัล	
	48	โรงพยาบาลมีการบริหารจัดการระบบงานให้มีความเชื่อมโยงกันอย่างอัตโนมัติโดยนำระบบ ERP (Enterprise Resource Planning) เพื่อให้มีระบบสารสนเทศที่ตอบสนองต่อการบริหารจัดการได้อย่างรวดเร็ว ป้องกันความเสี่ยงด้านการเงินการบัญชี ป้องกันปัญหาการขาดแคลนและความไม่สมดุลด้านทรัพยากรบุคคล	
	49	โรงพยาบาลมีประสิทธิภาพในการจัดการ มี unit cost ในเกณฑ์ที่เหมาะสม สามารถเปรียบเทียบกับหน่วยงานอื่นได้ มีการจัดการและป้องกันความเสี่ยงที่ดีในทุกมิติ	
4.2.1 เพิ่มรายรับ	50	รายได้จากการเรียกเก็บค่ารักษาพยาบาลเพิ่มขึ้น - สิทธิกรมบัญชีกลาง OP - สิทธิกรมบัญชีกลาง IP - สิทธิเบิกต้นสังกัด - สิทธิประกันสังคม - ตรวจสอบสุขภาพประจำปี	
	51	ร้อยละของการส่งเบิกไม่ผ่าน (ติด C) สิทธิค่ารักษาพยาบาลกรมบัญชีกลาง OP ลดลง	
	52	รายได้เพิ่มขึ้นจากการเปิดบริการคลินิกพิเศษเฉพาะทางนอกเวลาราชการ	
4.2.2 ลดรายจ่ายบริหารทรัพยากรอย่างคุ้มค่า	53	ควบคุมสินค้าคงคลัง	
4.2.3 เพิ่มประสิทธิภาพ	54	หน่วยงานมีมาตรการประหยัดพลังงาน	
4.3.1 ส่งเสริมสุขภาพ ป้องกันโรค ดูแลรักษา และฟื้นฟูสุขภาพ ด้วยการมีส่วนร่วมของครอบครัว ชุมชน และท้องถิ่น โดยทีมสหวิชาชีพ และเครือข่ายบริการสุขภาพ รวมทั้งสิ่งแวดล้อมและสถานที่ที่มีความปลอดภัยเอื้อต่อการมีสุขภาพที่ดี	55	โครงการอนามัยโรงเรียน	
	56	โครงการปรับเปลี่ยนพฤติกรรมสุขภาพในกลุ่มโรคสุขภาพจิต ,NCD,BMI	
	57	โครงการอบรมให้มีความรู้และทักษะการดูแลสุขภาพในชุมชนในกลุ่มโรคสุขภาพจิต, NCD,BMI	
	58	โครงการติดตามเยี่ยมบ้านและมีระบบการดูแลต่อเนื่องที่ดีในชุมชน	
	59	โครงการจัดการป้องกันการระบาดของโรคได้อย่างทันทั่วทั้งที่	
	60	คลินิกให้คำปรึกษาสุขภาพจิต	
	61	เฝ้าระวัง สอบสวน ควบคุมโรคติดต่อ และโรคอุบัติใหม่ อุตุน้ำ	
4.3.2 ส่งเสริมสุขภาพ ดูแลรักษา และฟื้นฟูสุขภาพ ด้วยศาสตร์การแพทย์ทางเลือกโดยนวัตกรรมทางการแพทย์ผสมผสานภูมิปัญญาท้องถิ่น เพื่อให้เกิดประโยชน์สูงสุด	62	ร้อยละผู้ป่วยนอกได้รับบริการการแพทย์แผนไทย และการแพทย์ทางเลือก	

4.3.3 ส่งเสริมสุขภาพ ดูแลรักษา และฟื้นฟูสภาพทางกายภาพบำบัด	63	ร้อยละผู้ป่วยนอกที่ได้รับการทางกายภาพบำบัด	
4.4.1 พัฒนาระบบโครงสร้างพื้นฐานและระบบสาธารณูปโภคในโรงพยาบาลให้มีความทันสมัยและพร้อมต่อการให้บริการ	64	ผลการตรวจประเมินคุณภาพมาตรฐานการจัดบริการอาชีวอนามัยและเวชกรรมสิ่งแวดล้อมของหน่วยบริการสาธารณสุข (2562)	
4.4.2 พัฒนาระบบบริหารจัดการให้มีความคล่องตัว มีประสิทธิภาพ โปร่งใส และตรวจสอบได้	65	ผลการประเมินคุณธรรมและความโปร่งใส (ITA) ของโรงพยาบาล	
	66	ร้อยละของการจัดซื้อจัดจ้างที่เป็นไปตามแผนการจัดซื้อจัดจ้าง	
	67	ระยะเวลาในการดำเนินการด้านสารบรรณ	
	68	ข้อเสนอแนะของผู้สอบบัญชีหรือผู้ตรวจสอบภายในที่ได้รับการแก้ไข	
4.4.3 ส่งเสริมให้บุคลากรมีคุณภาพชีวิตที่ดีและมีความสุขในการทำงาน (Happy Workplace)	69	ความพึงพอใจของบุคลากรต่อสวัสดิการของโรงพยาบาล	
	70	บุคลากร เจ้าหน้าที่ ที่ได้รับการคัดกรอง และตรวจสุขภาพประจำปี	
4.4.4 พัฒนาระบบการอนุรักษ์และส่งเสริมสิ่งแวดล้อมภายในโรงพยาบาลเพื่อการบริการสุขภาพและคุณภาพชีวิตให้เป็นที่น่าพอใจตามมาตรฐานที่เกี่ยวข้อง	71	ผลการประเมิน GREEN and CLEAN Hospital ตามเกณฑ์กรมอนามัย	
	72	ผลการตรวจประเมินสภาพแวดล้อมการทำงานแก่หน่วยงานในโรงพยาบาลด้วยเครื่องมืออาชีววิทยาศาสตร์ และมีการตรวจประเมินตามเกณฑ์สุขาภิบาลอาหารในงานคุ้มครองผู้บริโภค	

ยุทธศาสตร์ที่ 5 การส่งเสริมการทำนุบำรุงศิลปวัฒนธรรมเพื่อความเป็นไทยและเอกลักษณ์ของชาติ

5.1.1 ส่งเสริมการทำกิจกรรมพัฒนาจิตอาสา กิจกรรมสืบสานศิลปะ วัฒนธรรม และภูมิปัญญาของท้องถิ่น	73	ร้อยละบุคลากรและนิสิตที่เข้าร่วมกิจกรรมด้านส่งเสริมความเป็นไทยและจิตอาสา	
5.1.2 ส่งเสริมการบูรณาการการจัดการเรียนการสอนและการวิจัย กับศิลปวัฒนธรรมและภูมิปัญญาของท้องถิ่น เพื่อพัฒนาคุณภาพชีวิตของชุมชน	74	จำนวนโครงการหรือกิจกรรมด้านการเรียนการสอนและวิจัย ที่ประยุกต์ใช้ฐานด้านการทำนุบำรุงศิลปวัฒนธรรมท้องถิ่น	
	75	จำนวนชุมชนที่ได้รับการพัฒนา โดยการบูรณาการงานวิจัยและนวัตกรรม งานบริการวิชาการกับงานด้าน การทำนุบำรุงศิลปวัฒนธรรม	

ยุทธศาสตร์ที่ 6 ด้านการบริหารที่มีประสิทธิภาพ และความโปร่งใส

6.1.1. มีโครงสร้างสภาพแวดล้อม อาคารสถานที่ที่ดี	76	ผลการประเมินตามเกณฑ์ Green Office	
	77	ร้อยละ จำนวนพื้นที่สีเขียวที่เพิ่มขึ้น	
6.2.1. การบริหารทรัพยากรบุคคลที่มีประสิทธิภาพ	78	ความพึงพอใจของบุคลากร	
	79	ร้อยละความสำเร็จของ KPI ของยุทธศาสตร์การพัฒนาคณะเพิ่มขึ้น	
	80	จำนวนชั่วโมงการพัฒนาบุคลากรสายสนับสนุน	
	81	ร้อยละการเพิ่มของบุคลากรตามเป้าหมาย	
	82	อัตราการลาออกของบุคลากร	
	83	ร้อยละ ของบุคลากรที่มีความผูกพัน กับองค์กรในระดับ Strive	
6.3.1.การบริหารองค์กรสู่ความเป็นเลิศ	84	จำนวนการใช้ข้อมูลสารสนเทศเพื่อการบริหารในการตัดสินใจเรื่องที่สำคัญของคณะฯ	
	85	ร้อยละของงบประมาณที่มีการเปลี่ยนแปลงจากแผนงบประมาณรายจ่ายประจำปี	
	86	ผลการประเมินภายใน ITA	
	87	ผลการประเมินตามเกณฑ์ คุณภาพการศึกษาเพื่อความเป็นเลิศ (EdPEX)	
6.4.1 การสื่อสารที่มีประสิทธิภาพ	88	ร้อยละ การรับรู้ข่าวสารของบุคลากร	
	89	ระดับความพึงพอใจของผู้ใช้บริการ	
6.5.1 แผนการดำเนินงานที่มีประสิทธิภาพ	90	ร้อยละของโครงการที่ได้ดำเนินงานตามแผนที่ตั้งไว้	
	91	ร้อยละ ความสำเร็จของตัวชี้วัด	
6.6.1 การบริหารความเสี่ยงและลดข้อร้องเรียน	92	จำนวนความเสี่ยงที่สำคัญ ได้รับการป้องกันอย่างเป็นระบบ	
	93	จำนวนข้อร้องเรียน	

ตามรายละเอียดดังนี้



Confidentiality Agreement

This Agreement is entered as of __ / __ / __ (the "Effective Date") into by and between:

Dr.(or Professor.) Mallika Khwanmuang, M.D

Institution Name: University of Phayao Hospital

Institution address: 19/1 Moo2, Mae Ka , Mueang Phayao 56000 Thailand

(hereinafter called "RECIPIENT ")

And

intellim Holdings Corporation

〒110-0005

Orix Ueno 1 chome building, 5th floor

1-1-10, Ueno

Taito-ku, Tokyo

TEL 03-5688-7230 / FAX 03-5688-7231

(hereinafter called "intellim")

Whereas, RECIPIENT undertakes to hold in strict confidence all information, including but not limited to trial protocol etc. regarding the study ("A Phase 3, Randomized, Observer-Blind, Placebo-Controlled Cross-over Study to Evaluate the Efficacy, Safety, and Immunogenicity of S-268019 for the Prevention of COVID-19")

Whereas, intellim and RECIPIENT intend to enter into discussion pertaining to all information and for the purpose of performance of the clinical trial (" A Phase 3, Randomized, Observer-Blind, Placebo-Controlled Cross-over Study to Evaluate the Efficacy, Safety, and Immunogenicity of S-268019 for the Prevention of COVID-19")and not to disclose the Information to third parties without prior written consent from intellim, except to such responsible employees to whom it shall be essential to disclose such Information, and not to use it for any other purpose than agreed herein.

It is agreed as follows:

1. AUTHORIZED DISCLOSURES

1.1. Prior to disclosure of any Information to the above mentioned employees, RECIPIENT undertakes to impose all obligations on said employees as imposed on RECIPIENT under this Agreement.

2. CONFIDENTIALITY OBLIGATIONS

2.1. RECIPIENT undertakes to provide intellim with all data and results RECIPIENT has collected concerning the clinical trial during the course of the performance of the clinical trial. All rights in the Information and the data shall remain vested in intellim.

2.2. Furthermore, RECIPIENT agrees immediately upon intellim's request to:

2.2.1. Immediately return all information received from intellim without retaining copies, except for one copy which might be retained by RECIPIENT for the sole purpose of determining RECIPIENT's continuing obligations under this Agreement and

2.2.2. Immediately cease any and all work in connection with the information and to refrain from using, either directly or indirectly, the information whether provided intellim or generated by RECIPIENT during the course of the performance of the clinical trial and to maintain the secrecy of all information for the future.

3. Exceptions from the confidentiality obligation

3.1. The obligations both to keep secret and not to use the information shall not be applicable in the event the information specified:

3.1.1. can be shown to have been known to RECIPIENT prior to disclosure by intellim, or

3.1.2. comes into public domain by publication or otherwise through no breach of this Agreement by RECIPIENT, or

3.1.3. can be shown to have been known to RECIPIENT from another source without being supplied either directly or indirectly from intellim; or

3.1.4. can be shown to have been independently developed or created by RECIPIENT without access to the information

4. Governing Law

4.1 This agreement shall be governed by the laws of the country of RECIPIENT's address as specified herein, excluding conflict of law rules.

5. Signature and Counterpart

5.1 This Agreement may be executed in two or more identical counterparts, all of which shall be considered one and the same agreement and shall become effective when counterparts have been signed by each party and delivered to the other party. A electronic or "PDF" signature shall be considered due execution and shall be binding upon the signatory thereto with the same force and effect as if the signature were an original.

I have read through, understood, and agreed the above items with signatures below.

By Mallika Khwanmuang, M.D

Signature:

Name: Mallika Khwanmuang, M.D

Title: Principal Investigator

Date:.....

DD/MON/YYYY

Mallika Khwanmuang, M.D
Department of Internal Medicine
University of Phayao Hospital

RE: Confidential Obligations

We, Shionogi & Co., Ltd., will disclose confidential information which is necessary for you to evaluate the possibility of conducting a Phase 3 clinical study on our pharmaceutical product S-268019 (“A Phase 3, Randomized, Observer-Blind, Placebo-Controlled Cross-over Study to Evaluate the Efficacy, Safety, and Immunogenicity of S-268019 for the Prevention of COVID-19”) at the site you belong to under the following terms and conditions:

1. Confidential Information:

“Confidential Information” means any and all information including any scientific, technical, financial, business or economic information clearly identified as “Confidential” when disclosed by Shionogi, provided that information disclosed orally or by visual observation is identified as “Confidential” at the time of making disclosure and promptly summarized in writing to you and marked “Confidential” and delivered to you within ten (10) days of such disclosure.

2. Use and Non-disclosure:

You shall hold the Confidential Information in strict confidence and shall not disclose the same to any third party, nor permit any third party to have access to the Confidential Information. You may disclose the Confidential Information only to members who belong to the same site as you belong to, who need to know the Confidential Information for carrying out the Purpose, who have been informed of the confidential nature of Confidential Information and who have agreed to be bound by obligations of confidentiality and limitation of use at least stringent herein. You shall remain liable for any breach of any obligations hereunder by such members.

3. Exceptions:

The obligations set forth above shall not apply to any Confidential Information that you can establish by competent proof:

- i. is already in your possession before disclosure by Shionogi;
- ii. was already publicly available prior to disclosure by Shionogi, or that

- become publicly available afterward through no fault of you;
- iii. is obtained by you from any third party having a legal right to make such disclosure and no confidential obligation to Shionogi with respect to such disclosure;
 - iv. is requested by law or court order for disclosure, provided, that you shall promptly notify Shionogi of the content of the request prior to such disclosure.
4. **Return of Confidential Information:**
Upon completion of the Purpose, upon completion of Clinical Study or upon request by Shionogi, you shall promptly return to Shionogi all tangible Confidential Information including any copy or reproduction (excluding information that you shall be legally required to archive.).
5. **Term:**
The obligations set forth herein shall continue for ten (10) years from the date you acknowledge and agree to this Letter Agreement.
6. **Shionogi's Obligation:**
In the event that you disclose to Shionogi any confidential information that you may have and is necessary to conduct the Purpose, Shionogi shall be bound by obligations of confidentiality and limitation of use at least stringent herein. Shionogi may disclose such information to a clinical research organization (CRO) who has been informed of the confidential nature of confidential information and who has agreed to be bound by obligations of confidentiality and limitation of use at least stringent herein. Shionogi shall remain liable for any breach of any obligations hereunder by such CRO.

We hope that you will be interested in participating in this clinical investigation and we look forward to discussing further about the Clinical Study.

Sincerely yours,

Takcki Uehara
Vice President of Clinical Research Department
Shionogi & Co., Ltd.

Acknowledged and agreed by:

Date:	/ /
Name of study	A Phase 3, Randomized, Observer-Blind, Placebo-Controlled Cross-over Study to Evaluate the Efficacy, Safety, and Immunogenicity of S-268019 for the Prevention of COVID-19
site:	University of Phayao Hospital (Mallika Khwanmuang, M.D)
Name:	
Signature or seal:	_____
Role:	(Principal Investigator)

เอกสารประกอบวาระการประชุม ที่ 4.5.1



ระเบียบวาระการประชุม

การประชุมอาจารย์สาขาวิชาปฏิบัติการฉุกเฉินการแพทย์ ครั้งที่ ๙/๒๕๖๔
วันจันทร์ ที่ ๑๐ พฤศจิกายน ๒๕๖๔ เวลา ๑๓.๐๐ เป็นต้นไป
ณ ห้องประชุมชมพูนุทพิพิธ และห้องประชุมออนไลน์ ZOOM

ผู้เข้าร่วมประชุม

๑. นายแพทย์พีรณัฐ	ผลวิชา	ประธานหลักสูตร
๒. ผศ.ดร.เทียนทอง	ติ้แก้ว	อาจารย์
๓. แพทย์หญิงกิตติยา	ไทยธวัช	อาจารย์
๔. อาจารย์อรทัย	เกตุขาว	อาจารย์
๕. อาจารย์สุนันทา	ตั้งนิติพงศ์	อาจารย์
๖. อาจารย์สุรางคณา	ไชยรินคำ	อาจารย์
๗. นายอภิสิทธิ์	ศรีรักษา	นักวิทยาศาสตร์
๘. นางสาวเบญจมาภา	ใจเย็น	นักวิชาการศึกษา

เริ่มประชุมเวลา ๑๓.๐๐ น.

ระเบียบวาระที่ ๑ เรื่องแจ้งเพื่อทราบ

๑.๑ การรับสมัครนิสิตเข้าศึกษาหลักสูตรวิทยาศาสตรบัณฑิต สาขาวิชาปฏิบัติการฉุกเฉินการแพทย์ ประจำปีการศึกษา ๒๕๖๕ โดยการรับนิสิตเข้าศึกษาจะมีจำนวน ๓ รอบ รายละเอียดดังต่อไปนี้

การรับเข้า	รอบที่ 1 Portfolio	รอบที่ 2 Quota	รอบที่ 3 Admission 1
จำนวนที่รับ	20 คน	20 คน	5 คน
เกณฑ์การคัดเลือก	ผลการเรียนเฉลี่ยสะสมระดับมัธยมศึกษาตอนปลาย (GPAX) 5 ภาคเรียน	1.ผลการเรียนเฉลี่ยสะสมระดับมัธยมศึกษาตอนปลาย (GPAX) 5 ภาคเรียน = 20% 2.คะแนนความถนัดทั่วไป (GAT) = 30% 3.คะแนนความถนัดทางวิทยาศาสตร์ (PAT2) = 50%	1.ผลการเรียนเฉลี่ยสะสมระดับมัธยมศึกษาตอนปลาย (GPAX) 6 ภาคเรียน = 20% 2.คะแนนความถนัดทั่วไป (GAT) = 30% 3.คะแนนความถนัดทางวิทยาศาสตร์ (PAT2) = 50%
วันที่รับสมัคร	9 ธ.ค. 64-5 ม.ค.65	14 ก.พ. - 31 มี.ค. 65	2 - 10 พ.ค. 65

มติที่ประชุม รับทราบ มอบให้ นางสาวเบญจมาภา ใจเย็น ประสานกับกองบริการการศึกษา ฝ่ายงานรับเข้า ในเรื่องเพิ่มจำนวนรับนิสิตเข้าศึกษาต่อปีการศึกษา ๒๕๖๕ รอบที่ ๒ Quota เนื่องจากจำนวนนิสิตรายงานตัวเข้าศึกษาต่อในแต่ละปีการศึกษามีจำนวนน้อย จึงต้องการเพิ่มจำนวนรับนิสิตเข้าศึกษาต่อในรอบดังกล่าว

๑.๒ ขยายระยะเวลาส่งผลการศึกษา

ตาม หนังสือที่ อว๗/๓๐๗/๓๓๗/๒๒ ลงวันที่ ๒๑ ตุลาคม ๒๕๖๔ เรื่อง ขออนุมัติขยายระยะเวลาส่งผลการศึกษา ในภาคการศึกษาต้น ปีการศึกษา ๒๕๖๔ เพื่อประโยชน์ในการเฝ้าระวัง ป้องกัน และควบคุมโรคติดต่ออันตราย และเพื่อให้การสอบปลายภาค และการส่งผลการศึกษา ในภาคการศึกษาต้น ปีการศึกษา ๒๕๖๔ ของมหาวิทยาลัยพะเยาในสถานการณ์ดังกล่าว เป็นไปด้วยความเรียบร้อย กองบริการการศึกษา จึงขยายระยะเวลาส่งผลการศึกษา รายละเอียดดังต่อไปนี้

กิจกรรม	จากเดิม	ขยายเป็นวันที่
วันสุดท้ายของการส่งรายงานผลการศึกษา ถึง คณะเจ้าของรายวิชา	8 พ.ย. 64	19 พ.ย. 64
วันสุดท้ายของการส่งรายงานผลการศึกษา ถึง งานทะเบียนนิสิต	12 พ.ย. 64	23 พ.ย. 64

มติที่ประชุม รับทราบ

๑.๒ ขยายระยะเวลาส่งผลการศึกษา รายวิชาฝึกงานการปฏิบัติการฉุกเฉินการแพทย์ ๒

ตาม หนังสือที่ อว๗/๓๓๒๒.๐๑/๒๗/๔๑ ลงวันที่ ๒๗ ตุลาคม ๒๕๖๔ เรื่อง ขออนุมัติส่งผลการศึกษาล่าช้าหลังกำหนด และขอความอนุเคราะห์นำผลการศึกษาเข้าระบบการเรียนการสอนแบบออนไลน์ รายละเอียดดังต่อไปนี้

กิจกรรม	จากเดิม	ขยายเป็นวันที่
วันสุดท้ายของการส่งรายงานผลการศึกษา ถึง งานทะเบียนนิสิต	23 พ.ย. 64	26 พ.ย. 64

มติที่ประชุม รับทราบ

๑.๓ ปฏิทินกิจกรรมหลักสูตรวิทยาศาสตร์บัณฑิต สาขาวิชาปฏิบัติการฉุกเฉินการแพทย์ ประจำปีการศึกษา ๒๕๖๔ ในเดือนพฤศจิกายน

กิจกรรม	วันที่
ติดตามนิสิตประจำแหล่งฝึกงานปฏิบัติการฉุกเฉินการแพทย์ ๓ โรงพยาบาลลำปาง เวลา 11.00 น. โรงพยาบาลนครพิงค์ เวลา 14.30 น.	23 พฤศจิกายน 2564
ติดตามนิสิตประจำแหล่งฝึกงานปฏิบัติการฉุกเฉินการแพทย์ ๓ โรงพยาบาลเชียงรายประชานุเคราะห์ เวลา 14.30 น.	25 พฤศจิกายน 2564
กิจกรรมอาจารย์ที่ปรึกษาพบนิสิต	30 พฤศจิกายน 2564

มติที่ประชุม รับทราบ

๑.๕ รายละเอียดรายรับ และรายจ่าย ของบัญชีสาขาวิชาปฏิบัติการฉุกเฉินการแพทย์

ลำดับ	รายการ รับ	จำนวนเงิน	รายการ จ่าย	จำนวนเงิน	คงเหลือ
1	เงินสาขา	22000			22000
2			ซื้อของให้ผลิตกักตัว	1668	20332
3			ค่าวิทยากร 3 - 4 มี.ค 64	7036	13296
4			ค่ารร.วิทยากร 29 มี.ค 64	1200	12096
5			ค่าถ่ายเอกสารคู่มือฝึก1	2070	10026
6			ค่าเช่าเล่มหลักสูตรส่ง สพฉ.	260	9766
7	เงินค่าคกก.สอบสัมภาษณ์	500			10266
8	เงินโครงการ	8170			18443
9			ค่าน้ำ สอบ MCQ	335	18108
10			ค่าส่งข้อสอบ MCQ + ค่าข้าว	400	17708
11			ค่ากระเช้า ฝึก 1	1200	16508
12			ค่าชุด PPE ฝึก 1	15120	1388
13			ค่าชุด PPE ฝึก 1 เพิ่ม	540	848
14			ค่าปอดหมู สำหรับเรียน	460	388
15			ค่าน้ำอ.พิเศษ วันที่ 14 ก.ย	240	148
16			ค่าของที่ระลึกตอน	1000	-852
17	ค่าอ.พิเศษ (เงินยืม) หมอพี	14136			13284
18			คืนเงินจากเบิกจ่าย ยืมเงินหมอพี	600	12684
19			จ่ายเงินอ.พิเศษ หมอฮือฟ (เพิ่ม)	500	12184
20			ค่าอ.พิเศษ ที่ตีพ EMO	3896	8288
21			ค่าที่หักอ.พิเศษยกเคสย้าย	1700	6588
22			โอนให้อ.พิเศษยกและเคสย้าย (ให้หมอจอมจ่ายเพิ่ม อีก 12,947) จ่ายทั้งหมด 19.535	6588	0

มติที่ประชุม รับทราบ

๑.๕ อาจารย์ที่ปรึกษานิสิตหลักสูตรวิทยาศาสตรบัณฑิต สาขาวิชาปฏิบัติการฉุกเฉินการแพทย์ ชั้นปีที่ ๑ - ๓

เนื่องจาก หลักสูตรวิทยาศาสตรบัณฑิต สาขาวิชาปฏิบัติการฉุกเฉินการแพทย์ กำหนดให้อาจารย์ปรึกษาจำนวน ๒-๓ ท่าน ต้องรับผิดชอบนิสิตต่อ ๑ ชั้นปี ซึ่งคณะแพทยศาสตร์ได้เล็งเห็นว่าจำนวนอาจารย์ที่ปรึกษา ไม่เพียงพอต่อการดูแลนิสิตใน ๑ ชั้นปี นั้น

คณะแพทยศาสตร์ จึงขอเปลี่ยนแปลงอาจารย์ที่ปรึกษา โดยจะแบ่งนิสิตออกเป็น สายรหัส และมอบให้อาจารย์สาขาวิชาปฏิบัติการฉุกเฉินการแพทย์ และอาจารย์สาขาวิชาแพทยศาสตร์ เป็นผู้ดูแลนิสิตรายละเอียดดังต่อไปนี้

สายรหัส อาจารย์ประจำสาย หลักสูตรวิทยาศาสตร์บัณฑิต สาขาวิชาปฏิบัติการฉุกเฉินการแพทย์

ลำดับ	อาจารย์ที่ปรึกษา	รายชื่อนิสิต ปี3	รายชื่อนิสิต ปี2	รายชื่อนิสิต ปี1
1	แพทย์หญิงสรวิศาดี เกลิงศก ดร.รัชฎา ประกาศะวัต	นางสาวศรีรัตน์ สร้อยยานะ (บีบี)	นางสาวจุฑาทิพย์ ศิลาล้อม (บีอบ)	นายธนภัทร คำปิ่น (ต้า)
			นางสาวอรุณรัตน์ กองศูนย์ (ปอนด์)	นางสาวภิญญาดา เนื่อนสกุล (น้องดา)
2	แพทย์หญิงเพ็ญนิภัท นภีรังค์	นางสาวปิญญูปก ไคร์ครวญ (จีป)	นายศกกับดินทร์ ประดับ (ก๊อต)	นายอิศรา มณีวรรณ (เชียว)
3	นายแพทย์ธนู ตั้งศรีเจริญ นายแพทย์วสุล ชัยชาญ	นายธีรพัฒน์ ประเสริฐ (เบสท์)	นางสาวธัญญารัตน์ อังเปรม (มิ่ง)	นางสาวนิมิตต์เรวท์ เจ๊ะเลาะ (นิมู)
			นางสาวศศิธร ชนนานโพ (ปิม)	นายนवल แก้วมา (บรู๊ค)
4	นายแพทย์กฤติน นาราเวชสกุล นายชลวัชร ชัยชาญ	นางสาวบัณฑิตา ดิลลักษณ์ (เนม)	นายเนวิน ลำภู (นะเน)	นางสาวนพพรย สงค์จันทร์ (เนม)
5	แพทย์หญิงอริชญา ชนะพาล แพทย์หญิงณัฐินี นันทาทอง	นางสาววีณา แซ่เฮ้ง (กึ่ง)	นางสาวพัชรธิดา น้ำเงิน (แบม)	นางสาวกนกวรรณ จันทร์คง (ออม)
			นางสาวกิตติวรา จันทร์คำ (นุ่น)	นางสาวพัชราภรณ์ อดทน (เคย)
				นางสาววัลย์ลดา แสงนาค (ดา)
6	แพทย์หญิงกิตติยา ไทยธวัช	นายสันติสุข อินทร์จันทร์ (ฮาร์ท)	นางสาวอติทยา หมดเหย์ (มา)	นายพีรพัฒน์ ชาติชำนาญ (วิว)
				นางสาวอรอุมา แซ่เรือ (อุมอร)
7	นายแพทย์วีระเรศ พันธุ์พัฒนกุล	นางสาวอริชญา พรหมศรี (โยโมสท์)	นางสาวอารีวรรณ ชุ่มเมือง (อู๋ม)	นางสาวปณณรต์มี อินทร์ทัศน์ (อาย)
			นายณัฐดนัย แวกาเคร์ (ตัน)	นางสาวปณณนุช โพธิ์คง (ปุ่น)
8	แพทย์หญิงมัลลิกา ชวีญเมือง	นางสาวอาทิตย์ยา ชาวไทย (หมีว)	นางสาวธัญนิชา ธนาพงษ์ชัยปรีชา (มิว)	นางสาวพรหมรัตน์ บุพศิริ (จี้)
			นางสาวณัฐริศา ศิริมูล (ออย)	นางสาวชริณญา ทะนันใจ (มิว)
9	นายแพทย์สรวิศ บุญญฐี นายแพทย์สรกิจ ภาคีชีพ	นางสาวอารีญา บันสุพทกย์ (อัม)	นายไกรยุทธ สันตา (ตัน)	นายธนภัทร ไม้ฝั้น (กาย)
			นางสาวชนิษฐา จันทร์วิมล (แบ็ง)	นางสาวชริณญา อ่องคำ (มินต์)
10	แพทย์หญิงเพชรภรณ์ ชัชวรัตน์	นางสาวกรรณิการ์ ชูบินโน (เปียร์)	นางสาวบุญสิตา วิชัยดิษฐ (พลอย)	นางสาวจุรีรัตน์ แข็งแรง (นิคเนม)
			นางสาวสิริยากร บัวดีบ (แมงปอ)	นายอนธรรณ สุนทรปิยะพันธ์ (ณธรรณ)
				นางสาวธนพร ไทยน้อย (จูน)
11	นายแพทย์คามิน สุทธิกุลบุตร	นางสาวกมลรัตน์ ผ่องใส (อู๋ม)	นางสาวปัทมาภรณ์ สิงสถิตย์ (จูน)	นางสาวธีระพร ชีวะพันธ์ (ใหม่)
12	นายแพทย์วรัญญู เจริญไพศาล ดร.ณรงค์ศักดิ์ มั่นคง	นางสาวไชตง ต้นหยง (ซี)	นางสาวสิริยากร เคนวิเศษ (ออม)	นายเปรม โพธิ์หล้า (อิกคิว)
13	แพทย์หญิงลักขณณ์ ยะปะนน	นางสาวดวงมณี จอร์จันทร (ชมพู่)	นางสาวณัฐกานต์ หยุหนู (เอิร์ธ)	นางสาววิศรา รอดเดชา (เฟิร์ม)
			นางสาวกาญจนาณัฐ เนียกัต (โบโบ)	นายครรชิต ก้อนทอง (ปอนด์)
14	นายแพทย์พีรณัฐ ผลวิชา	นางสาวนิชานันท์ สุวินัย (เก็ด)	นางสาวกมลลดา หอมเนียม (ปิงพลอย)	นายพงศ์พิสุทธิ์ เตาะฮัน (เกอร์)
				นางสาวอรวิ แพนเมืองแก้ว (มิ่ง)
15	นายแพทย์วงศ์วัฒน์ เตมียบุตร แพทย์หญิงวิลาสินี ศีตติสาร	นายบรรณวิทีต จินะเสน (เดอะเบส)	นางสาวรินรดา ศรีใส (มายด์)	นายชริพงษ์ ปานอุทัย (เพชร)
			นางสาววารภรณ์ ไชยาใส (โบมินต์)	นายสรวิชัย บุตรงาม (กอล์ฟ)
16	นายแพทย์สุทธิวัฒน์ เขียมตระกูล	นางสาววราภุ้ย ตะระศิริ (หญิง)	นายณัฐสิทธิ์ วงศ์มณี (มาร์คเกอร์)	นางสาวธนัชพร กล่อมบาง (กรีม)
			นายอัยฎาฎ คาน (อ๊อต)	นางสาวทิพธิดาพร ดวงสิงห์ (แบ็ง)
17	นายแพทย์พรพล อุดมลักษณ์	นางสาวเบญจรัตน์ ลาเสน (เบญ)	นางสาวอภิญญา ประคินกิจ (มุกโกะ)	นางสาวหอมทอง ณรงค์ฤทธิ์ (ปุน)
				นางสาวเบญจมาศ ศรีเพ็ง (แจง)
18	นายแพทย์วรกันต์ วรธำรงไท แพทย์หญิงกานต์จิรา ทิตย์สีแสง	นางสาวปริดาภรณ์ สว่างทิศ (โย)	นางสาวปวีณา สารจันทร์ (อัม)	นางสาวธมวรรณ สันติศิริรุ่ง (มาย)
				นางสาวชาลิสา นราแก้ว (ปัด)

มติที่ประชุม รับทราบ

๑.๖ สรุปผลการติดตามนิสิตฝึกปฏิบัติหัตถการเพิ่มเติม ณ โรงพยาบาลเวียงป่าเป้า จังหวัดเชียงราย

ตามที่ หลักสูตรวิทยาศาสตรบัณฑิต สาขาวิชาปฏิบัติการฉุกเฉินการแพทย์ ได้เข้าติดตามการฝึกปฏิบัติงานนิสิต ชั้นปีที่ ๓ ณ โรงพยาบาลเวียงป่าเป้า จังหวัดเชียงราย ซึ่งได้ข้อสรุปคือทางโรงพยาบาลเสนอให้มีการฝึกปฏิบัติงานก่อนรายวิชาฝึกปฏิบัติงานฉุกเฉินการแพทย์ ๑ เนื่องจากนิสิตต้องใช้ระยะเวลาในการปรับตัวให้เข้ากับโรงพยาบาลชุมชน และต้องสอนพื้นฐานการฝึกปฏิบัติงานทั้งหมด นั้น

มติที่ประชุม รับทราบ และให้ตั้งงบประมาณ สำหรับจัดโครงการเตรียมประสบการณ์วิชาชีพ สำหรับนิสิตสาขาวิชาปฏิบัติการฉุกเฉินการแพทย์ ชั้นปีที่ ๒ รหัส ๖๓ เพื่อเข้าเตรียมการฝึกปฏิบัติงานก่อนรายวิชาฝึก ๑

๑.๗ ยกเลิกตารางสอบรายวิชา ๓๒๓๓๒๔ การดูแลผู้ป่วยบาดเจ็บฉุกเฉิน ๒

เนื่องจาก รายวิชา ๓๒๓๓๒๔ การดูแลผู้ป่วยบาดเจ็บฉุกเฉิน ๒ (คณะแพทยศาสตร์เป็นผู้รับผิดชอบรายวิชา) ตารางสอบกลางภาค และปลายภาค ตรงกับ รายวิชา ๒๔๔๒๑๒ ว่ายน้ำและการช่วยชีวิตทางน้ำ (คณะวิทยาศาสตร์เป็นผู้รับผิดชอบรายวิชา) คือสอบกลางภาค วันที่ ๑๑ มกราคม ๒๕๖๕ เวลา ๑๕.๐๐ - ๑๘.๐๐ น. และสอบปลายภาค วันที่ ๑๐ มีนาคม ๒๕๖๕ เวลา ๑๕.๐๐ - ๑๘.๐๐ น.

หลักสูตรวิทยาศาสตรบัณฑิต สาขาวิชาปฏิบัติการฉุกเฉินการแพทย์ จึงได้จัดทำหนังสือขออนุมัติยกเลิกตารางสอบรายวิชา ๓๒๓๓๒๔ การดูแลผู้ป่วยบาดเจ็บฉุกเฉิน ๒ และขออนุมัติจัดสอบกลางภาค และปลายภาค โดยคณะแพทยศาสตร์

มติที่ประชุม รับทราบ

๑.๘ การจัดการเรียนการสอน สำหรับนิสิตหลักสูตรวิทยาศาสตรบัณฑิต สาขาวิชาปฏิบัติการฉุกเฉินการแพทย์ ในภาคการศึกษาปลาย ปีการศึกษา ๒๕๖๔

เนื่องจาก สาขาวิชาปฏิบัติการฉุกเฉินการแพทย์ มีความประสงค์ให้นิสิตเข้ามาเรียนในพื้นที่มหาวิทยาลัยในภาคการศึกษาปลาย ปีการศึกษา ๒๕๖๔ ในชั้นปีที่ ๒ และ ๓ แต่เนื่องจากมหาวิทยาลัยมีข้อบังคับให้นิสิตที่เข้ามาเรียนในพื้นที่มหาวิทยาลัย ต้องตรวจ ATK เพื่อหาเชื้อโควิด - ๑๙ ก่อนเข้าเรียน โดยการขออนุมัติเข้ามาเรียนในพื้นที่มหาวิทยาลัย ให้ดำเนินการอนุมัติภายในคณะ และแจ้งให้ทางมหาวิทยาลัยทราบ

หลักสูตรวิทยาศาสตรบัณฑิต สาขาวิชาปฏิบัติการฉุกเฉินการแพทย์ จึงขอแจ้งแนวทางการดำเนินงาน ในเรื่องขอนำนิสิตเข้ามาเรียนในพื้นที่มหาวิทยาลัย ต่อที่ประชุมทราบ

มติที่ประชุม รับทราบ

ระเบียบวาระที่ ๒ เรื่องรับรองรายงานการประชุมอาจารย์สาขาวิชาปฏิบัติการฉุกเฉินการแพทย์

วาระที่ ๓ เรื่องสืบเนื่อง

-

วาระที่ ๔ เรื่องเสนอเพื่อพิจารณา

๔.๑ หัวข้อการสอน หลักสูตรวิทยาศาสตร์บัณฑิต สาขาวิชาปฏิบัติการฉุกเฉินการแพทย์ ภาควิชาการศึกษาศาสตร์ ประจำปีการศึกษา ๒๕๖๔

ตามที่ หลักสูตรวิทยาศาสตร์บัณฑิต สาขาวิชาปฏิบัติการฉุกเฉินการแพทย์ ได้จัดทำรายละเอียดรายวิชา (มคอ.๓) ภาควิชาการศึกษาศาสตร์ ประจำปีการศึกษา ๒๕๖๔ เพื่อให้การจัดการเรียนการสอนเป็นไปด้วยความเรียบร้อย นั้น

หลักสูตรวิทยาศาสตร์บัณฑิต สาขาวิชาปฏิบัติการฉุกเฉินการแพทย์ จึงขอเสนอพิจารณาตรวจสอบหัวข้อการสอน ในรายละเอียดรายวิชา (มคอ.๓) ที่อาจารย์พิเศษ และผศ.ดร.ทวีวรรณ ศรีสุขคำ เป็นผู้สอน

มติที่ประชุม มีการเปลี่ยนแปลงอาจารย์ผู้สอน และอาจารย์พิเศษ รายละเอียดดังต่อไปนี้

๑. รายวิชา ๓๒๓๒๑๒ เทคนิคหัตถการ ๑

13 7 กพ 65	- care of amputation part - fracture dislocation/ immobilization techniques - fracture dislocation reduction techniques - spine immobilization techniques without instruments	1 ชม.	- บรรยายโดยนิสิตมีส่วนร่วม - มอบหมายงาน	- เอกสารประกอบการสอน - Power Point - ใบงาน	นพ.วรกันต์ นพ.พรพล พว.พยนต์ นส.อรุณี นายณัฐพงศ์ นายอนุรักษ นส.ภัทราพร
---------------	--	-------	--	--	---

๒. รายวิชา ๓๒๓๒๒๒ การช่วยฟื้นคืนชีพ ๒

13 7 กพ 65	การสอดใส่หลอดคาในท่อลมในเด็ก	1	บรรยายแบบมีส่วนร่วม	-เอกสารประกอบการสอน -PowerPoint	พญ.ลภัสกรณ์
---------------	------------------------------	---	---------------------	--	-------------

๓. รายวิชา ๓๒๓๓๒๔ การดูแลผู้ป่วยฉุกเฉิน ๒

2 22 พย 64	2. การบาดเจ็บที่กระดูก และ (Orthopedic Trauma) ตามขีดความสามารถด้านความรู้ หัวข้อที่ 47	1 ชม.	-บรรยายโดยนิสิตมีส่วนร่วม -มอบหมายงาน	-เอกสารประกอบการสอน -power point -ใบงาน	หมอ Ortho -นพ.วรกันต์ -นพ.พรพล
---------------	---	-------	--	---	--------------------------------------

8 3 มค 65	การบาดเจ็บที่ศีรษะ ใบหน้า คอ และ กระดูกสันหลัง (head facial neck and spine trauma) ตามขีดความสามารถด้านความรู้ หัวข้อที่ 49 ครั้งที่ 1	1 ชม.	-บรรยายโดยนิสิตมี ส่วนร่วม -มอบหมายงาน	-วัสดุ/อุปกรณ์ การแพทย์ -หุ่นฝึกตาม	พญ.กิตติยา พญ.พรรณิกา
12 31 มค 65	การบาดเจ็บที่สมอง (Traumatic brain injury) ตามขีดความสามารถด้านความรู้ หัวข้อที่ 49 ครั้งที่2	1 ชม.	-บรรยายโดยนิสิตมี ส่วนร่วม -มอบหมายงาน	-เอกสาร ประกอบการ สอน -power point	นพ.พีรณัฐ พญ.พรรณิกา

๔. รายวิชา ๓๒๓๓๒๕ การตรวจคลื่นไฟฟ้าหัวใจ

เปลี่ยนผู้รับผิดชอบรายวิชาจากเดิม ผศ.ดร.เทียนทอง ต๊ะแก้ว เป็น นายแพทย์พีรณัฐ พลวิชา

๕. รายวิชา ๓๒๓๓๓๔ การจัดการทางการแพทย์ในสถานการณ์สาธารณสุข

1 19 พ.ย. 64	1. ชี้แจงวัตถุประสงค์ เนื้อหารายวิชาและเอกสารการสอน มอบหมายงานกลุ่มและงานเดี่ยว 2. สร้างข้อตกลงในการจัดการเรียนการสอนและการประเมินผลร่วมกัน -บทบาทหลักการป้องกันบรรเทาสาธารณภัยในต่างประเทศและไทย	1	บรรยาย การมอบหมาย การสอน	ใบงาน PowerPoint	พญ.กิตติยา
2 26 พ.ย. 64	หลักการ ขั้นตอน การออกแบบ และการประเมินผลการฝึกซ้อมด้านสาธารณสุข	1	-บรรยาย -ซักถามแบบมีส่วนร่วม	เอกประกอบการ สอน PowerPoint	พญ.กิตติยา
4 10 ธ.ค. 64	ระบบบัญชาเหตุการณ์เหตุการณ์ฉุกเฉินในต่างประเทศและประเทศไทย	1	-บรรยาย -ซักถามแบบมีส่วนร่วม	เอกประกอบการ สอน PowerPoint	นพ.พีรณัฐ
5 17 ธ.ค. 64	หลักการและขั้นตอนการเตรียมความพร้อมและการตอบโต้ภัยพิบัติทางการแพทย์	1	-บรรยาย -ซักถามแบบมีส่วนร่วม	เอกประกอบการ สอน PowerPoint	นาวาอากาศโท ชัชวาลย์และ พญ.กิตติยา
7 31 ธ.ค. 64	การเตรียมการ หลักการ และขั้นตอนการจัดการทางการแพทย์กรณีสารเคมี	1	-บรรยาย -ซักถามแบบมีส่วนร่วม	เอกประกอบการ สอน PowerPoint	นาวาอากาศโท ชัชวาลย์และ พญ.กิตติยา
10 21 ม.ค. 65	การจัดการทางการแพทย์: Tactical EMS	1	-บรรยาย -ซักถามแบบมีส่วนร่วม	เอกประกอบการ สอน PowerPoint	นาวาอากาศโท ชัชวาลย์และ พญ.กิตติยา

12 4 ก.พ. 65	การจัดการหลังสิ้นสุดสถานการณ์ กรณีการฟื้นฟูทางจิตใจทางการแพทย์ MCATT	1	-บรรยาย -ซักถามแบบมีส่วนร่วม	เอกประกอบการสอน PowerPoint	นาวาอากาศโท ชัชวาลย์ อ.อรทัย และ พญ.กิตติยา
13 11 ก.พ. 65	การป้องกันและลดผลกระทบจากสารอันตรายทางการแพทย์	1	-บรรยาย -ซักถามแบบมีส่วนร่วม	เอกประกอบการสอน PowerPoint	อ.นพ.พีรณัฐ
14 18 ก.พ. 65	การจัดการหลังสิ้นสุดสถานการณ์ กรณีทางสาธารณสุข	1	-บรรยาย -ซักถามแบบมีส่วนร่วม	เอกประกอบการสอน PowerPoint	นาวาอากาศโท ชัชวาลย์และ พญ.กิตติยา
15 25 ก.พ. 65	การฝึกทักษะการจัดการสารอันตรายทางการแพทย์	1	การแสดงบทบาทสมมติ	อุปกรณ์ในการซ้อมแผนสารอันตรายทางการแพทย์	นาวาอากาศโท ชัชวาลย์และ พญ.กิตติยา
16 4 มี.ค. 65	การนำเสนอผลการปฏิบัติการจัดการสารอันตรายทางการแพทย์ฉุกเฉิน	1	การแสดงบทบาทสมมติ	อุปกรณ์ในการซ้อมแผนสารอันตรายทางการแพทย์	นาวาอากาศโท ชัชวาลย์ พญ.กิตติยา และคณาจารย์

๖. รายวิชา ๓๒๓๓๓๕ การวิจัยการแพทย์ฉุกเฉิน

เพิ่มอาจารย์ผู้สอน ได้แก่ นายแพทย์พีรณัฐ ผลวิชา , แพทย์หญิงกิตติยา ไทยธวัช , อาจารย์สุรางคนา ไชยรินคำ , อาจารย์สุนันทา ตั้งนิติพงศ์ , อาจารย์อรทัย เกตุขาว

๗. รายวิชา ๓๒๓๑๓๑ ระบบการแพทย์ฉุกเฉิน

6 21 ธ.ค. 64	ความหมาย ความสำคัญ พัฒนาการองค์ประกอบและระบบการแพทย์ฉุกเฉินของสากล : Franco-German model	2	บรรยาย อภิปราย ซักถามแบบมีส่วนร่วม	-เอกสารประกอบการสอน -Power point	พญ.กิตติยา
7 28 ธ.ค. 64	ระบบการแพทย์ฉุกเฉินของสากล: Franco-German model	2	บรรยาย อภิปราย ซักถามแบบมีส่วนร่วม	-เอกสารประกอบการสอน -Power point	พญ.กิตติยา
8 4 ม.ค. 65	ระบบการแพทย์ฉุกเฉินของสากล: Anglo-American model	2	บรรยาย อภิปราย ซักถามแบบมีส่วนร่วม	-เอกสารประกอบการสอน -Power point	นพ.พีรณัฐ

10 18 ม.ค. 65	ระบบการแพทย์ฉุกเฉินของสากล: Anglo-American model	2	บรรยาย อภิปราย ซักถามแบบมีส่วนร่วม	-เอกสาร ประกอบการ สอน -Power point	นพ.พีรณัฐ
11 25 ม.ค. 65	ระบบการแพทย์ฉุกเฉินของสากล: Asia	2	บรรยาย อภิปราย ซักถามแบบมีส่วนร่วม	-เอกสาร ประกอบการ สอน -Power point	อ.สุนันทา
12 1 ก.พ. 65	มาตรฐาน บทบาทหน้าที่ ความรับผิดชอบ และแนวทางปฏิบัติของศูนย์รับแจ้งเหตุและสั่งการ	2	บรรยาย อภิปราย ซักถามแบบมีส่วนร่วม	-เอกสาร ประกอบการ สอน -Power point	พว.พนนต์ นายอนุรักษ์

๘. รายวิชา ๓๒๓๑๔๒ หลักการดูแลสุขภาพขั้นพื้นฐานในสภาวะฉุกเฉิน

5 14 ธ.ค. 64	หลักการประเมินภาวะสุขภาพแบบองค์รวม (การตรวจร่างกายตามระบบพื้นฐาน)	2	บรรยาย อภิปราย ซักถามแบบมีส่วนร่วม	-เอกสาร ประกอบการ สอน -Power point	พญ.กิตติยา
6 21 ธ.ค. 64	หลักการประเมินภาวะสุขภาพแบบองค์รวม -การซักประวัติ -การซักประวัติฉุกเฉิน SAMPLE+OPQRS	2	บรรยาย อภิปราย ซักถามแบบมีส่วนร่วม	-เอกสาร ประกอบการ สอน -Power point	พญ.กิตติยา
13 8 ก.พ. 65	การช่วยฟื้นคืนชีพขั้นพื้นฐาน (BLS) และการใช้ AED	2	บรรยาย อภิปราย ซักถามแบบมีส่วนร่วม	-เอกสาร ประกอบการ สอน -Power point	พญ.กิตติยา พว.พนนต์ นายณัฐพงศ์ นส.อรุณี นายอนุรักษ์ นส.ภัทราพร นส.พิชญา นายเจนณวัฒน์
14 15 ก.พ. 65	หลักพื้นฐานการยกและเคลื่อนย้ายผู้ป่วย	2	บรรยาย อภิปราย ซักถามแบบมีส่วนร่วม	-เอกสาร ประกอบการ สอน -Power point	นพ.พีรณัฐ พว.พนนต์ นายณัฐพงศ์ นส.อรุณี นายอนุรักษ์ นส.ภัทราพร

					นส.ปพิชญา นายเจนณวัฒน์
--	--	--	--	--	---------------------------

๔.๒ เกณฑ์การรับนิสิตที่มีความประสงค์ย้ายจากหลักสูตรเดิม มายังหลักสูตรวิทยาศาสตรบัณฑิต สาขาวิชาปฏิบัติการฉุกเฉินการแพทย์

เนื่องจาก นิสิตหลักสูตรที่นอกเหนือจากคณะแพทยศาสตร์ มหาวิทยาลัยพะเยา มีข้อคำถาม และมีความประสงค์ย้ายหลักสูตร จากหลักสูตรเดิม เป็นหลักสูตรวิทยาศาสตรบัณฑิต สาขาวิชาปฏิบัติการฉุกเฉินการแพทย์ นั้น

หลักสูตรวิทยาศาสตรบัณฑิต สาขาวิชาปฏิบัติการฉุกเฉินการแพทย์ จึงขอเสนอพิจารณาในเรื่อง เกณฑ์การรับ และจำนวนนิสิตที่ประสงค์ย้ายหลักสูตร

มติที่ประชุม ไม่รับนิสิตที่มีความประสงค์ย้ายจากหลักสูตรเดิม มายังหลักสูตรวิทยาศาสตรบัณฑิต สาขาวิชาปฏิบัติการฉุกเฉินการแพทย์ เนื่องจากหลักสูตร ฯ มีการจัดการเรียนการสอนใน ๒ หลักสูตร ได้แก่ หลักสูตรปรับปรุง พ.ศ.๒๕๕๙ และหลักสูตรปรับปรุง พ.ศ.๒๕๖๔ จึงไม่พร้อมที่จะรับนิสิตดังกล่าว

๔.๓ วิพากษ์ผลการศึกษา ภาคการศึกษาต้น ปีการศึกษา ๒๕๖๔

ตามที่ หลักสูตรวิทยาศาสตรบัณฑิต สาขาวิชาปฏิบัติการฉุกเฉินการแพทย์ ได้ดำเนินการจัดการเรียนการสอน ภาคการศึกษาต้น ปีการศึกษา ๒๕๖๔ เป็นที่เรียบร้อยแล้วนั้น

หลักสูตรวิทยาศาสตรบัณฑิต สาขาวิชาปฏิบัติการฉุกเฉินการแพทย์ จึงขอเสนอพิจารณาวิพากษ์ผลการศึกษา ซึ่งมีรายวิชาดังนี้

๑. หลักการจัดการสุขภาพ
๒. หลักการดูแลสุขภาพ
๓. การซักประวัติ การตรวจร่างกายและอาการวิหยา
๔. การช่วยฟื้นคืนชีพ ๑
๕. การดูแลผู้ป่วยฉุกเฉิน ๑
๖. การดูแลผู้บาดเจ็บฉุกเฉิน ๑
๗. เทคนิคหัตถการ ๒
๘. การยกและการเคลื่อนย้าย
๙. การปฏิบัติการฉุกเฉินการแพทย์
๑๐. กฎหมาย จริยธรรมและ นิติเวชศาสตร์
๑๑. การฝึกงานปฏิบัติการฉุกเฉินการแพทย์ ๑

มติที่ประชุม เห็นชอบ และมอบให้ นางสาวเบญจมาภา ใจเย็น ดำเนินการขั้นต่อไป

รายวิชาที่เปิดลงทะเบียนเรียนระดับปริญญาตรี																
ในภาคการศึกษาต้น ปีการศึกษา 2564 (สำหรับรหัส 61 และน้อยกว่า)																
ที่	รหัสวิชา	ชื่อรายวิชา	หน่วยกิต	อาจารย์ผู้สอน	จำนวน (SEC)	กลุ่ม : นิสิต	อิงเกณฑ์ / อิงกลุ่ม	จำนวนนิสิต (คน) : ร้อยละ							ลายมือชื่อ อาจารย์ผู้สอน (ยื่นแนบ)	
								A	B+	B	C+	C	D+	D		F
หลักสูตรวิทยาศาสตรบัณฑิต สาขาวิชาปฏิบัติการฉุกเฉินการแพทย์																
1	323141	หลักการจัดการสุขภาพ	2 (1-2-3)	อาจารย์อภัย มาตุสาร อาจารย์สุรางคนา ไชยรินทร์	1	SEC 1 : 36	อิงเกณฑ์	16:47.37	9:23.68	9:23.68				1:2.63	W 1:2.63	
2	323244	หลักการดูแลสุขภาพ	3 (2-2-3)	อาจารย์อภัย มาตุสาร อาจารย์สุรางคนา ไชยรินทร์	1	SEC 1:28	อิงเกณฑ์	8:27.59	14:48.28	6:20.59					W 1:3.45	
3	323513	การซักประวัติ การตรวจร่างกายและอาการวิทยา	2 (1-4-4)	อาจารย์อภัย มาตุสาร นพ.วศินวัฒน์ เมธีบุตร	1	SEC 1 : 16	อิงเกณฑ์	3:16.67	9:50.00	6:33.33						
4	323514	การช่วยเหลือเบื้องต้น 1	2 (1-4-4)	อาจารย์อภัย มาตุสาร พญ.กิตติฉิน โทณะวณิก	1	SEC 1 : 16	อิงเกณฑ์		2:11.11	5:27.78	8:44.44	3:16.67				
5	323515	การดูแลผู้ป่วยฉุกเฉิน 1	3 (2-4-6)	นพ.วศินวัฒน์ เมธีบุตร อาจารย์สุรางคนา ไชยรินทร์	1	SEC 1 : 16	อิงเกณฑ์		5:27.78	10:55.56	3:16.67					
6	323516	การดูแลผู้ป่วยฉุกเฉิน 1	3 (2-4-6)	อาจารย์อภัย มาตุสาร พญ.กิตติฉิน โทณะวณิก	1	SEC 1 : 16	อิงเกณฑ์		2:11.11	5:27.78	4:22.22	2:11.11	5:27.28			
7	323321	สภานิติการ 2	3 (2-4-6)	อาจารย์อุษิตา ตันนิตพงษ์ นศ.ณัฐฤติบุตร	1	SEC 1 : 16	อิงเกณฑ์	3:16.67	4:22.22	5:27.78	3:16.67	3:16.67				
8	323531	การขอผลการสืบค้นข้อมูล	2 (1-4-6)	อาจารย์อุษิตา ตันนิตพงษ์ พญ.กิตติฉิน โทณะวณิก	1	SEC 1 : 16	อิงเกณฑ์	9:50.00	5:27.78	4:22.22						
9	323332	การปฏิบัติการฉุกเฉินการแพทย์	3 (2-4-6)	อาจารย์อุษิตา ตันนิตพงษ์ นศ.ณัฐฤติบุตร	1	SEC 1 : 16	อิงเกณฑ์	4:22.22	7:36.69	6:33.33	1:5.56					
10	323533	กฎหมาย จริยธรรมและ นวัตกรรมศาสตร์	3 (3-0-6)	นศ.ศร.ณัฐฤติบุตร ศิษย์ นศ.ณัฐฤติบุตร	1	SEC 1 : 16	อิงเกณฑ์		1:5.56	10:55.56	7:36.69					
11	323591	การเขียนปฏิบัติการฉุกเฉินการแพทย์ 1	3 (0-9-9)	อาจารย์อภัย มาตุสาร นศ.ณัฐฤติบุตร	1	SEC 1 : 24	อิงเกณฑ์							5:25:95.83 / W 1:4.17		

ปิดการประชุมเวลา ๑๕.๐๐ น.

UNJUNA
 (นางสาวณัฐฤติ บุณิน)
 ผู้บันทึกการประชุม

(ดร.อภัย มาตุสาร)
 ประธานหลักสูตรวิทยาศาสตรบัณฑิต
 สาขาวิชาปฏิบัติการฉุกเฉินการแพทย์
 ผู้ตรวจสอบรายงานการประชุม

เอกสารประกอบวาระการประชุม ที่ 4.5.2

รายละเอียดของรายวิชา(มคอ.3)

ชื่อสถาบันอุดมศึกษา

มหาวิทยาลัยพะเยา

คณะ/วิทยาลัย

แพทยศาสตร์

หมวดที่ 1 ข้อมูลโดยทั่วไป

1. รหัสและรายชื่อยวิชา

323335

การวิจัยการแพทย์ฉุกเฉิน

Research of Emergency Medicine

2. จำนวนหน่วยกิต

3(2-4-6)

3. หลักสูตรและประเภทของรายวิชา

หลักสูตร: วิทยาศาสตร์บัณฑิต สาขาปฏิบัติการฉุกเฉินการแพทย์

หมวดวิชา: เฉพาะ

กลุ่มวิชา: เฉพาะด้าน

4. อาจารย์ผู้รับผิดชอบรายวิชาและอาจารย์ผู้สอน

4.1 อาจารย์ผู้รับผิดชอบรายวิชา

(1) ผศ.ดร.เทียนทอง ต๊ะแก้ว

(2) นพ.พีรณัฐ ผลวิชา

4.2 อาจารย์ผู้ประสานรายวิชา

(1) ผศ.ดร.เทียนทอง ต๊ะแก้ว

4.3 อาจารย์ผู้สอน

(1) ผศ.ดร.เทียนทอง ต๊ะแก้ว

(2) ผศ.ดร.ทวิวรรณ ศรีสุขคำ

(3) พญ.กิตติยา ไทยธวัช

(4) นพ.พีรณัฐ ผลวิชา

(5) อ.อรทัย เกตุขาว

(6) อ.สุนันทา ตั้งนิติพงศ์

(7) อ.สุรางคณา ไชยรินคำ

5. ภาคการศึกษา/ชั้นปีที่เรียน

ภาคการศึกษา ปลาย

ชั้นปีที่ 3

6. รายวิชาที่ต้องเคยเรียนมาก่อน(Pre-requisite) (ถ้ามี)

ไม่มี

7. รายวิชาที่ต้องเรียนพร้อมกัน(Co-requisites) (ถ้ามี)

ไม่มี

8. สถานที่เรียน

มหาวิทยาลัยพะเยา

9. วันที่จัดทำหรือปรับปรุงรายละเอียดของรายวิชาครั้งล่าสุด

วันที่ 17 เดือน พฤศจิกายน พ.ศ.2564

หมวดที่2 จุดมุ่งหมายและวัตถุประสงค์

1.จุดมุ่งหมายของรายวิชา

- 1.1 นิสิตทราบถึงหลักการ ระเบียบวิธีวิจัย และประเภทวิจัย
- 1.2 นิสิตทราบถึงตัวอย่างการวิจัยการแพทย์ฉุกเฉิน
- 1.3 นิสิตทราบถึงการกำหนดปัญหา
- 1.4 นิสิตทราบถึงการตั้งวัตถุประสงค์ สมมติฐาน การกำหนดตัวแปร และกรอบแนวคิด
- 1.5 นิสิตทราบถึงการสร้างและทดสอบเครื่องมือในการวิจัย
- 1.6 นิสิตทราบถึงประชากรกลุ่มตัวอย่าง
- 1.7 นิสิตทราบถึงการเก็บรวบรวมข้อมูล
- 1.8 นิสิตทราบถึงการเลือกใช้สถิติสำหรับวิเคราะห์ข้อมูล
- 1.9 นิสิตทราบถึงการนำเสนอข้อมูล
- 1.10นิสิตทราบถึงการเขียนโครงร่างและรายงานการวิจัย
- 1.11นิสิตทราบถึงการใช้อย่างมีประสิทธิภาพและการค้นคว้าวิจัยทางการแพทย์

2.วัตถุประสงค์ในการพัฒนา/ปรับปรุงรายวิชา

- 2.1เพื่อพัฒนาการจัดการเรียนการสอนให้มีประสิทธิภาพมากขึ้น

หมวดที่3ลักษณะและการดำเนินการ

1.คำอธิบายรายวิชา

หลักการและระเบียบวิธีวิจัย ประเภท ตัวอย่างการวิจัยการแพทย์ฉุกเฉิน การกำหนดปัญหา การตั้งวัตถุประสงค์ สมมติฐาน การกำหนดตัวแปร กรอบแนวคิด การสร้างและทดสอบเครื่องมือในการวิจัย ประชากรกลุ่มตัวอย่าง การเก็บรวบรวมข้อมูล การเลือกใช้สถิติสำหรับวิเคราะห์ข้อมูล จริยธรรมในการวิจัย การนำเสนอข้อมูล การเขียนโครงร่างและรายงานการวิจัย การใช้อย่างมีประสิทธิภาพและการค้นคว้าวิจัยการแพทย์ฉุกเฉิน

Principle and research methodology, research design,example in emergency medicine,selection and determination of problems, objective,hypothesis,determination and measurement of variables,conceptual framework,creation and test, equipment of research,population and sample sizes,data collection and statistic selection for data analysis, data presentation, research proposal and report,evidence based and review literature for research in emergency medicine

2. จำนวนชั่วโมงที่ใช้ต่อภาคการศึกษา

บรรยาย	สอนเสริม	ภาคฝึกปฏิบัติ/ ภาคสนาม/การปฏิบัติงาน	การศึกษาด้วยตนเอง
บรรยาย 30 ชั่วโมง ต่อภาคการศึกษา	ระบุ มี/ไม่มี	60 ชั่วโมง	90 ชั่วโมง

3.จำนวนชั่วโมงต่อสัปดาห์ที่อาจารย์ให้คำปรึกษาและแนะนำทางวิชาการแก่นิสิตเป็นรายบุคคล

ระบุ 2 ชั่วโมงต่อสัปดาห์

หมวดที่4 การพัฒนาการเรียนรู้ของนิสิต

การพัฒนาการเรียนรู้ในมาตรฐานผลการเรียนรู้ จะต้องสอดคล้องกับที่ระบุไว้ใน Curriculum Mapping ตามที่กำหนดใน มคอ.2

1.คุณธรรม จริยธรรม

1.1 คุณธรรม จริยธรรมที่ต้องพัฒนา

- (1) เคารพสิทธิและรับฟังความคิดเห็นของผู้อื่น รวมทั้งเคารพในคุณค่าและศักดิ์ศรีของความเป็นมนุษย์(1.4)
- (2) มีจิตสำนึกและตระหนักในการปฏิบัติตามหลักคุณธรรมจริยธรรม(1.5)
- (3) ปฏิบัติตามจรรยาบรรณวิชาชีพพร้อมทั้งจัดการกับปัญหาในการดำรงชีพและการทำงานได้(1.6)
- (4) มีวินัยซื่อสัตย์สุจริตเสียสละและมีความรับผิดชอบต่อตนเองและสังคม(1.7)

1.2วิธีการสอน

- (1) ชี้แจงกฎระเบียบการเรียน และจรรยาบรรณของนิสิต
- (2) จัดการเรียนการสอนให้นิสิตได้แสดงความรับผิดชอบ แสดงความคิดเห็นและรับฟังความคิดเห็น

1.3วิธีการประเมินผล

- (1) เช็ครายชื่อนิสิตเข้าชั้นทุกคาบการสอน
- (2) เช็คการส่งงานตรงตามเวลาของนิสิต

2. ความรู้

2.1 ความรู้ที่ต้องได้รับ

- (1) มีความรู้ความเข้าใจในสาระสำคัญด้านวิทยาศาสตร์วิทยาการจัดการมนุษยศาสตร์สังคมศาสตร์และศาสตร์อื่นที่เกี่ยวข้อง(2.4)
- (2) มีความรู้ความเข้าใจในองค์ความรู้และสาระสำคัญในศาสตร์ปฏิบัติการฉุกเฉินการแพทย์สามารถบูรณาการและประยุกต์กับศาสตร์ที่เกี่ยวข้องได้อย่างกว้างขวางและเป็นระบบ(2.5)
- (3) มีความรู้ความเข้าใจในสาระสำคัญในกระบวนการแสวงหาความรู้ การจัดการความรู้และติดตามงานวิจัยและความรู้ใหม่ที่เกี่ยวข้องกับการแก้ปัญหาและการต่อยอดองค์ความรู้ในการปฏิบัติการฉุกเฉินการแพทย์(2.6)

2.2วิธีการสอน

- (1) ออกแบบจัดการเรียนการสอนที่เน้นผู้เรียนเป็นสำคัญ มีวิธีการสอนต่างๆเช่นการบรรยาย กิจกรรมกลุ่ม การสัมมนา การอภิปราย การศึกษาคูณาน การปฏิบัติงานในพื้นที่ เป็นต้น
- (2) มอบหมายงานและเปิดโอกาสให้นิสิตแสดงความรู้ทางวิชาการ
- (3) มอบหมายงานเดี่ยวงานกลุ่มและให้ทำกิจกรรมต่างๆ

2.3วิธีการประเมินผล

- (1) การสอบเก็บคะแนน การสอบปลายภาค และปลายภาค
- (2) การประเมินชิ้นงาน
- (3) การประเมินการนำเสนองานหน้าชั้นเรียน
- (4) การประเมินผลอภิปราย
- (5) การประเมินการวิเคราะห์กรณีศึกษา

3. ทักษะทางปัญญา

3.1 ทักษะทางปัญญาที่ต้องพัฒนา

- (1) สามารถสืบค้นข้อเท็จจริงทำความเข้าใจและประเมินข้อมูลสารสนเทศแนวคิดและหลักฐานใหม่ๆจากแหล่งข้อมูลที่หลากหลายได้และนำข้อมูลไปใช้ในการแก้ปัญหาและพัฒนางานได้(3.5)
- (2) สามารถคิดวิเคราะห์อย่างเป็นระบบและให้ข้อเสนอแนะอย่างสร้างสรรค์โดยใช้องค์ความรู้ประสบการณ์ทางภาคปฏิบัติและผลกระทบจากการตัดสินใจที่เกี่ยวข้องกับการปฏิบัติการฉุกเฉินการแพทย์(3.6)
- (3) สามารถพัฒนาแนวทางใหม่ เพื่อแก้ไขปัญหาในการปฏิบัติงานประจำให้สอดคล้องกับสถานการณ์และบริบททางสุขภาพที่เปลี่ยนแปลงไป(3.8)

3.2 วิธีการสอน

- (1) การสอบเก็บคะแนน การสอบกลางภาค การสอบปลายภาค
- (2) การประเมินชิ้นงาน
- (3) การประเมินการนำเสนอหน้าชั้นเรียน
- (4) การประเมินผลการอภิปราย
- (5) การประเมินการวิเคราะห์กรณีศึกษา

4. ทักษะความสัมพันธ์ระหว่างบุคคลและความรับผิดชอบ

4.1 ทักษะความสัมพันธ์ระหว่างบุคคลและความรับผิดชอบที่ต้องพัฒนา

- (1) สามารถปรับตัว และมีปฏิสัมพันธ์อย่างสร้างสรรค์กับผู้รับบริการผู้ร่วมงานผู้บังคับบัญชาและผู้เกี่ยวข้อง(4.5)
- (2) มีความรับผิดชอบในการเรียนรู้อย่างต่อเนื่องรวมทั้งพัฒนาตนเองและวิชาชีพ

4.2 วิธีการสอน

- (1) จัดการเรียนการสอนให้นิสิตได้แสดงความคิดเห็น แสดงความคิดเห็นและรับฟังความคิดเห็น
- (2) ให้นิสิตทำงานเดี่ยว และทำงานกลุ่มในโครงการต่างๆ

4.3 วิธีการประเมินผล

- (1) การประเมินชิ้นงาน
- (2) การประเมินการนำเสนอหน้าชั้นเรียน
- (3) การประเมินผลการอภิปราย
- (4) การประเมินการทำงานกลุ่มโดยนิสิตในกลุ่ม

5. ทักษะการวิเคราะห์เชิงตัวเลข การสื่อสาร และการใช้เทคโนโลยีสารสนเทศ

5.1 ทักษะการวิเคราะห์เชิงตัวเลข การสื่อสาร และการใช้เทคโนโลยีสารสนเทศที่ต้องพัฒนา

- (1) สามารถศึกษา ทำความเข้าใจประเด็นปัญหาเลือกและประยุกต์ใช้เทคนิคทางสถิติหรือคณิตศาสตร์ที่เกี่ยวข้องกับการปฏิบัติการฉุกเฉินทางการแพทย์ได้อย่างเหมาะสมในการศึกษาค้นคว้าและเสนอแนะแนวทางการแก้ปัญหา(5.4)
- (2) สามารถสื่อสารได้อย่างมีประสิทธิภาพ ทั้งการพูด การเขียนและวิธีการสื่อสารอื่นที่เกี่ยวข้องรวมทั้งการเลือกใช้รูปแบบการนำเสนอที่เหมาะสมกับกลุ่มบุคคลที่แตกต่างกันได้(5.5)
- (3) ใช้เทคโนโลยีสารสนเทศในการเก็บรวบรวมข้อมูลประมวลผลแปลความหมายและนำเสนอข้อมูลสารสนเทศอย่างสม่ำเสมอ(5.6)

5.2 วิธีกาการสอน

- (1) ออกแบบการจัดการเรียนการสอนที่ใช้สารสนเทศ และเทคโนโลยีมาเกี่ยวข้องกับการจัดการเรียนการสอน
- (2) ให้นิสิตนำเสนอรายงานโดยนำสารสนเทศ และเทคโนโลยีมาใช้ในการนำเสนอ
- (3) ให้นิสิตนำเสนอรายงานหน้าชั้นเรียนรายกลุ่มและรายเดี่ยว

5.3 วิธีกาประเมินผล

- (1) การประเมินการนำเสนอหน้าชั้นเรียน
- (2) การประเมินรายงาน

6. สุนทรียศิลป์

6.1 สุนทรียศิลป์ที่ต้องพัฒนา

6.2 วิธีกาการสอน

6.3 วิธีกาประเมิน

7. ทักษะส่งเสริมสุขภาพและพัฒนาบุคลิกภาพ

7.1 ทักษะการส่งเสริมสุขภาพและพัฒนาบุคลิกภาพที่ต้องพัฒนา

7.2 วิธีกาการสอน

7.3 วิธีกาประเมินผล

8. ทักษะการปฏิบัติการทางวิชาชีพ

8.1 ทักษะการปฏิบัติการทางวิชาชีพ ที่ต้องพัฒนา

- (1) มีทักษะในการปฏิบัติการฉุกเฉินแก่ผู้ป่วยฉุกเฉิน ได้ตามมาตรฐานการปฏิบัติการฉุกเฉินทั้งนอกสถานพยาบาลและในสถานพยาบาลได้อย่างสอดคล้องกับสภาพปัญหา(8.1)

8.2 วิธีกาการสอน

- (1) ประเมินทักษะการวิจัย

8.3 วิธีกาประเมินผล

- (1) ทักษะทางด้านการวิจัย ขณะฝึกปฏิบัติและทดสอบปฏิบัติ

หมวดที่ 5 แผนการสอนและประเมินผล

1.แผนการสอน

1.1 แผนการสอนชั่วโมงทฤษฎี

สัปดาห์ที่	หัวข้อ/รายละเอียด	จำนวน ชั่วโมง	กิจกรรมการเรียน	การสอน สื่อที่ใช้ (ถ้ามี)	ผู้สอน
1	ประมวลรายวิชาการวิจัย การแพทย์ฉุกเฉิน หลักการและระเบียบวิธีวิจัย	2 ชม.	-ชี้แจงรายละเอียดประมวลรายวิชาการเรียนการสอน -แบ่งกลุ่มจำนวน10กลุ่ม -มอบหมายงานกลุ่ม	-Powerpoint -มอด.3 -เอกสารประกอบการสอน -ใบงานกลุ่ม	ผศ.ดร.เทียนทอง
2	ประเภทของวิจัย ตัวอย่างการวิจัยการแพทย์ฉุกเฉิน	2.ชม.	บรรยาย ยกตัวอย่างประกอบ	-Powerpoint -มอด.3 -เอกสารประกอบการสอน	ผศ.ดร.เทียนทอง

3	การกำหนดปัญหา	2ชม	บรรยาย ยกตัวอย่างประกอบ	Powerpoint -มอด.3 -เอกสารประกอบการ สอน	ผศ.ดร.เทียน ทอง
4	การตั้งวัตถุประสงค์สมมติฐาน	2ชม.	บรรยาย ยกตัวอย่างประกอบ	Powerpoint -มอด.3 -เอกสารประกอบการ สอน	ผศ.ดร.เทียน ทอง
5	การกำหนดตัวแปร กรอบ แนวคิด	2ชม.	บรรยาย ยกตัวอย่างประกอบ	Powerpoint -มอด.3 -เอกสารประกอบการ สอน	ผศ.ดร.เทียน ทอง
6	การสร้างและทดสอบเครื่องมือใน การวิจัย	2ชม.	บรรยาย ยกตัวอย่างประกอบ	Powerpoint -มอด.3 -เอกสารประกอบการ สอน	ผศ.ดร.เทียน ทอง
7	ประชากรกลุ่มตัวอย่าง	2ชม.	บรรยาย ยกตัวอย่างประกอบ	Powerpoint -มอด.3 -เอกสารประกอบการ สอน	ผศ.ดร.เทียน ทอง
8	การเก็บรวบรวมข้อมูล	2ชม.	บรรยาย ยกตัวอย่างประกอบ	Powerpoint -มอด.3 -เอกสารประกอบการ สอน	ผศ.ดร.เทียน ทอง
9	สอบกลางภาค				
สัปดาห์ที่	หัวข้อ/รายละเอียด	จำนวน ชั่วโมง	กิจกรรมการเรียนรู้	การสอน สื่อที่ใช้ (ถ้ามี)	ผู้สอน
10	การเลือกใช้สถิติสำหรับการ วิเคราะห์ข้อมูล	2ชม.	บรรยาย ยกตัวอย่างประกอบ	Powerpoint -มอด.3 -เอกสารประกอบการ สอน	ผศ.ดร.เทียน ทอง
11	การเลือกใช้สถิติสำหรับการ วิเคราะห์ข้อมูล	2ชม.	บรรยาย ยกตัวอย่างประกอบ	Powerpoint -มอด.3 -เอกสารประกอบการ สอน	ผศ.ดร.เทียน ทอง
12	การเลือกใช้สถิติสำหรับการ วิเคราะห์ข้อมูล	2ชม.	บรรยาย ยกตัวอย่างประกอบ	Powerpoint -มอด.3 -เอกสารประกอบการ สอน	ผศ.ดร.เทียน ทอง
13	การนำเสนอข้อมูล	2ชม.	บรรยาย ยกตัวอย่างประกอบ	Powerpoint -มอด.3	ผศ.ดร.เทียน ทอง

				-เอกสารประกอบการ สอน	
14	การเขียนโครงร่างและรายงาน การวิจัย	2ชม.	บรรยาย ยกตัวอย่างประกอบ	Powerpoint -มอค.3 -เอกสารประกอบการ สอน	ผศ.ดร.เทียน ทอง
15	การใช้ข้อมูลเชิงประจักษ์และการ ค้นคว้าวิจัยการแพทย์ฉุกเฉิน	2ชม.	บรรยาย ยกตัวอย่างประกอบ	Powerpoint -มอค.3 -เอกสารประกอบการ สอน	ผศ.ดร.เทียน ทอง
16	ผลงานการวิจัย	2ชม.	นำเสนอผลงานวิจัย หน้าชั้นเรียนของ นิสิต เอกสาร Powerpoint	Powerpoint -มอค.3 -เอกสารประกอบการ สอน	ผศ.ดร.เทียน ทอง
17	สอบปลายภาค				

1.2 แผนการสอนชั่วโมงปฏิบัติ

2. แผนการประเมินผลการเรียนรู้

ลำดับ ที่	หัวข้อ/รายละเอียด	จำนวน ชั่วโมง	กิจกรรมการเรียนรู้	การสอน/สื่อที่ใช้ (ถ้ามี)	ผู้สอน
1	การวิจัยการแพทย์ฉุกเฉิน	6ชม.	-ประชุมกลุ่มนิสิตตามที่ แบ่งกลุ่ม -การมอบหมายงาน -ค้นคว้างานในห้องสมุด	-ใบงาน	คณาจารย์
2	งานวิจัยการแพทย์ฉุกเฉิน	6ชม.	-มอบหมายงาน -ค้นคว้างานในห้องสมุด ประชุมกลุ่ม	-ใบงาน	คณาจารย์
3	กำหนดปัญหาการวิจัย	6ชม.	-ประชุมกลุ่มและปรึกษา อาจารย์ประจำกลุ่ม	-ใบงาน	คณาจารย์
4	การตั้งวัตถุประสงค์ สมมติฐาน	6ชม.	-ประชุมกลุ่มและปรึกษา อาจารย์ประจำกลุ่ม	-ใบงาน	คณาจารย์
5	การทบทวนวรรณกรรม การ กำหนดตัวแปร กรอบแนวคิด	6ชม.	-ประชุมกลุ่มและปรึกษา อาจารย์ประจำกลุ่ม	-ใบงาน	คณาจารย์
6	การสร้างและทดสอบ เครื่องมือในการวิจัย	6ชม.	-ประชุมกลุ่มและปรึกษา อาจารย์ประจำกลุ่ม	-ใบงาน	คณาจารย์
7	ประชากรกลุ่มตัวอย่าง	6ชม.	-ประชุมกลุ่มและปรึกษา อาจารย์ประจำกลุ่ม	-ใบงาน	คณาจารย์
8	การเก็บรวบรวมข้อมูล	6ชม.	-มอบหมายงานลงพื้นที่ เพื่อเก็บรวบรวมข้อมูล	-ใบงาน -เครื่องมือที่ใช้ในการวิจัย	คณาจารย์
9	สอบกลางภาค				
10	การเลือกใช้สถิติสำหรับ วิเคราะห์ข้อมูล	6ชม.	-มอบหมายงานลงพื้นที่ เพื่อเก็บรวบรวมข้อมูล	-ใบงาน -เครื่องมือที่ใช้ในการวิจัย	คณาจารย์
11	การเลือกใช้สถิติสำหรับ วิเคราะห์ข้อมูล	6ชม.	-มอบหมายงานลงพื้นที่ เพื่อเก็บรวบรวมข้อมูล	-ใบงาน -เครื่องมือที่ใช้ในการวิจัย	คณาจารย์
12	การเก็บรวบรวมข้อมูล	6ชม.	-มอบหมายงานลงพื้นที่ เพื่อเก็บรวบรวมข้อมูล	-ใบงาน -เครื่องมือที่ใช้ในการวิจัย	คณาจารย์
13	การวิเคราะห์ข้อมูล	6ชม.	-มอบหมายงานการ วิเคราะห์ข้อมูล	-ใบงาน -เครื่องคอมพิวเตอร์ -เครื่องมือที่ใช้ในการวิจัย	คณาจารย์
14	การวิเคราะห์ข้อมูล	6ชม.	-มอบหมายงานการ วิเคราะห์ข้อมูล	-ใบงาน -เครื่องมือที่ใช้ในการวิจัย	คณาจารย์
15	การเขียนโครงร่างและ รายงานการวิจัย	6ชม.	-มอบหมายงานให้จัดทำ รายงาน	-ใบงาน	คณาจารย์
16	ผลงานการวิจัย	6ชม.	นำเสนอผลงานวิจัยหน้าชั้น เรียนของนิสิต -เอกสาร Pwerpoint	-Powerpoint -เอกสารประกอบการสอน	คณาจารย์
17	สอบปลายภาค				

ที่	ผลการเรียนรู้	วิธีการประเมิน	สัปดาห์ที่ประเมิน	สัดส่วนของการประเมินผล
1	2.4-2.6,3.5,3.6,3.8	สอบกลางภาค สอบปลายภาค	สัปดาห์ที่9 สัปดาห์ที่17	20% 20%
2	2.4-2.6,3.5,3.6,3.8,5.4-5.6,8.1,8.2,4.5,4.8	ใบงาน การนำเสนอโครงร่างวิจัย ผลวิจัยและรายงานวิจัย	สัปดาห์ที่1-8 สัปดาห์ที่10,16	50%
3	1.4,1.5,1.6,1.7	จิตพิสัย	ตลอดภาคการศึกษา	10%

เกณฑ์การวัดผล

-การสอบกลางภาค	20%
-การสอบปลายภาค	20%
-ใบงาน การนำเสนอโครงร่างวิจัย ผลวิจัย และรายงานวิจัย	50%
-จิตพิสัย	10%

รวมทั้งหมด 100%

เกณฑ์การตัดเกรด (อิงเกณฑ์และ/หรืออิงกลุ่ม)

-นำคะแนนรวมมาประเมินแบบอิงเกณฑ์ ดังนี้

A	ได้คะแนนมากกว่าหรือเท่ากับ	ร้อยละ 80
B+	ได้คะแนน	ร้อยละ 75-79
B	ได้คะแนน	ร้อยละ 70-74
C+	ได้คะแนน	ร้อยละ 65-69
C	ได้คะแนน	ร้อยละ 60-64
D+	ได้คะแนน	ร้อยละ 55-59
D	ได้คะแนน	ร้อยละ 50-54
F	ได้คะแนนน้อยกว่า	ร้อยละ 50

-และอิงกลุ่มโดยใช้ T-score

หมวดที่ 6 ทรัพยากรประกอบการเรียนการสอน

1.เอกสารและตำราหลัก

- 1.1 ฟ่องพรรณ ตรียมลคลกุล และสุภาพ ฉัตรภรณ์. การออกแบบการวิจัย สำนักพิมพ์มหาวิทยาลัยเกษตรศาสตร์.กทม.พิมพ์ครั้งที่5. 2549
- 1.2 สถาบันวิจัยและพัฒนา มหาวิทยาลัยสุโขทัยธรรมาธิราช. เอกสารการเรียนรู้การทำวิจัยของตนเอง. สถาบันวิจัยและพัฒนา มหาวิทยาลัยสุโขทัยธรรมาธิราช. กทม. พิมพ์ครั้งที่2 2551.
- 1.3 พิพัฒน์ ลักษณ์จิรกุล. กระบวนการวิจัยทางวิทยาศาสตร์สุขภาพ.เจริญดีการพิมพ์.กทม.พิมพ์ครั้งที่1 2542
- 1.4 ธวัชชัย วรพงศธร. หลักการวิจัยทางสาธารณสุขศาสตร์.โรงพิมพ์แห่งจุฬาลงกรณ์มหาวิทยาลัย.กทม.พิมพ์ครั้งที่4 2543
- 1.5 ยุทธ ไกยวรรณ สถิติเพื่อการวิจัย. พิมพ์ดี จำกัด กทม. พิมพ์ครั้งที่1 2546

- 1.6 เต็มศรี ชำนิจารกิจ สถิติประยุกต์ทางการแพทย์. โรงพิมพ์แห่งจุฬาลงกรณ์มหาวิทยาลัย. กทม. พิมพ์ครั้งที่ 6. 2544
- 1.7 โกสินทร์ จำนงไทย. ระเบียบและวิธีการวิจัย. เอสบีโปรดักส์. กทม. พิมพ์ครั้งที่ 2. 2548
- 1.8 จริยา เลิศธรรมมณี และคณะ. งานวิจัยทางคลินิก โภศาสติศิลป์การพิมพ์. กทม. พิมพ์ครั้งที่ 2. 2544

2. เอกสารและข้อมูลสำคัญ

ระบุหนังสือ วารสาร รายงาน สื่ออิเล็กทรอนิกส์ เว็บไซต์ กฎระเบียบต่างๆ โปรแกรมคอมพิวเตอร์ และแหล่งอ้างอิงที่สำคัญอื่นๆ ซึ่งนิสิตจำเป็นต้องศึกษาเพิ่มเติม

3. เอกสารและข้อมูลแนะนำ

หมวดที่ 7 การประเมินและปรับปรุงการดำเนินของรายวิชา

1. กลยุทธ์การประเมินประสิทธิผลของรายวิชาโดยนิสิต

มีการประเมินอาจารย์ผู้สอนรายวิชาโดย นิสิตผ่านทางเว็บไซต์ของมหาวิทยาลัย

2. กลยุทธ์การประเมินการสอน

ผลการสอบ กลางภาค ปลายภาค และทดสอบย่อย

3. การปรับปรุงการสอน

การจัดประชุม KM เพื่อพัฒนาการเรียนการสอน และการวิจัยในชั้นเรียนของคณะแพทยศาสตร์

4. การทวนสอบมาตรฐานผลสัมฤทธิ์ของนิสิตในรายวิชา

การสอบ Comprehensive test ก่อนนิสิตจะจบการศึกษา

5. การดำเนินการทบทวนและการวางแผนปรับปรุงประสิทธิผลของรายวิชา

5.1 การจัดประชุม KM เพื่อพัฒนาการเรียนการสอน โดยจะทำหลังจากสิ้นสุดภาคการศึกษาเพื่อแลกเปลี่ยนปัญหาการจัดการเรียนการสอน หาแนวทางปรับปรุงประสิทธิผลของรายวิชา และหารูปแบบการสอนที่มีประสิทธิผลสูงสุด