



รายงานการประชุมคณะกรรมการประจำคณะแพทยศาสตร์ ครั้งที่ 11/2565

วันพุธ ที่ 16 พฤศจิกายน 2565 เวลา 09.30 น. เป็นต้นไป

ณ ห้องประชุมศาสตราจารย์พิเศษ ดร.มณฑล สงวนเสริมศรี ชั้น 2 โรงพยาบาลมหาวิทยาลัยพะเยา

.....

รายนามกรรมการที่เข้าประชุม ณ ห้องประชุมศาสตราจารย์พิเศษ ดร.มณฑล สงวนเสริมศรี

- | | |
|---|------------------|
| 1. ศาสตราจารย์ นายแพทย์สุกิจ พันธุ์พิมานมาศ | ประธานกรรมการ |
| 2. นายแพทย์สรวิศ บุญญฐิติ | กรรมการ |
| 3. นายแพทย์สุทธิวัฒน์ เจียมตระกูล | กรรมการ |
| 4. แพทย์หญิงเพ็ญนิภา นีร์รงค์ | กรรมการ |
| 5. แพทย์หญิงสรวิศา เถลิงศก | กรรมการ |
| 6. นายแพทย์กฤติน นาราเวชสกุล | กรรมการ |
| 7. นายแพทย์วรกันต์ วรธำรงผไท | กรรมการ |
| 8. นายแพทย์พชรพล อุดมลักษณ์ | กรรมการ |
| 9. แพทย์หญิงกิตติยา ไทยธวัช | กรรมการ |
| 10. นายพิทักษ์ ต้นนนตา | ผู้ช่วยเลขานุการ |

รายนามกรรมการที่ไม่เข้าประชุม (เนื่องจากติดภารกิจอื่น)

- | | |
|---------------------------|---------|
| 1. นายแพทย์วรเชษฐ เตชะรัก | กรรมการ |
| 2. นายแพทย์ธวัชชัย ปานทอง | กรรมการ |

รายนามผู้เข้าร่วมประชุม

- | | |
|--|--|
| 1. นายแพทย์วีรญาณ เจริญไพศาล | ผู้ช่วยคณบดีฝ่ายวิจัยฯ และกิจการนิสิต |
| 2. นางสาวมนัสนันท์ ต้นอารมณ | รักษาการแทนหัวหน้างานวิชาการ |
| 3. ว่าที่ร้อยตรี พงษ์ณรินทร์ พันธุ์พีช | รักษาการแทนหัวหน้างานพัฒนาคุณภาพนิสิต |
| 4. นางสาวนริศรา ญาติอุยไกล | รักษาการแทนหัวหน้างานวิจัยและบริการวิชาการ |
| 5. นางสาวชลิตา ยงยิ่ง | นักวิชาการเงินและบัญชี |
| 6. นายณัฐพงษ์ กีพงษ์ | นักวิเคราะห์นโยบายและแผน |
| 7. นางสาวภัทราพร ชาญวณังกูร | เจ้าหน้าที่บริหารงานทั่วไป |

เริ่มประชุมเวลา 09.30 น.

ระเบียบวาระที่ 1 เรื่องแจ้งเพื่อทราบ

ระเบียบวาระที่ 1.1 ประธานแจ้งที่ประชุมทราบ

ศาสตราจารย์ นายแพทย์สุกิจ พันธุ์พิมานมาศ คณบดีคณะแพทยศาสตร์ แจ้งเรื่องต่อที่ประชุม ดังนี้

1. แจ้งเรื่อง งานประชุมวิชาการคณะแพทยศาสตร์ ครั้งที่ 1 โดยได้รับเกียรติจากแพทย์หญิงคุณหญิงพรทิพย์ โรจนสุนันท์ มาเป็นวิทยากรพิเศษ ในวันที่ 25 พฤศจิกายน 2565 ขอให้อาจารย์และเจ้าหน้าที่เตรียมความพร้อม เวลา 08.30 น.

2. แจ้งเรื่อง วันที่ 9 ธันวาคม 2565 คณะแพทยศาสตร์ มหาวิทยาลัยพะเยา เป็นเจ้าภาพในการจัดการประชุมคณะกรรมการ กลุ่มสถาบันแพทยศาสตร์แห่งประเทศไทย (กสพท) โดยได้รับเกียรติจาก รองศาสตราจารย์ แพทย์หญิงนันทนา ศิริทรัพย์ เลขาธิการกลุ่มสถาบันแพทยศาสตร์แห่งประเทศไทย และผู้ช่วยศาสตราจารย์ ดร. นายแพทย์दनัย วงศ์ตรุด ผู้ช่วยเลขาธิการ กสพท.คณะแพทยศาสตร์ จุฬาลงกรณ์มหาวิทยาลัย เข้าร่วมประชุมที่ห้องประชุมศาสตราจารย์พิเศษ ดร.มณฑล สงวนเสริมศรี และผ่านทางออนไลน์ Zoom meeting เวลา 09.00 – 12.00 น.

3. แจ้งเรื่อง ภารกิจอัปเดต Annual Report รายงานประจำปีของ WFME สำหรับการผ่านการประเมิน WFME โดยต้องส่งให้ IMEAC ภายในเดือนกุมภาพันธ์ 2566 ซึ่งจะมีการนัดประชุมคณะกรรมการในวันถัดไป

4. แจ้งเรื่อง โครงการประเมินคุณภาพองค์การสู่ความเป็นเลิศ (EdPEX) จากการประเมินมีความก้าวหน้ามากขึ้น และต้องส่ง Screening ภายในเดือนธันวาคม และจะมีกำหนดการจัดงาน EdPEX National Forum for Excellence: Ten Years and Counting ของกระทรวงการอุดมศึกษา วิทยาศาสตร์ วิจัยและนวัตกรรม (อว.) ในวันที่ 23 -24 พฤศจิกายน 2565 ณ โรงแรมเซ็นจูรี่ พาร์ค กรุงเทพฯ โดยมีนายแพทย์สรวิศ บุญญสิทธิ์และนายแพทย์สุทธิวัฒน์ เจียมมตระกุล เป็นตัวแทนคณะแพทยศาสตร์ เข้าร่วมงาน

มติที่ประชุม : รับทราบ

ระเบียบวาระที่ 1.2 ฝ่ายเลขานุการ แจ้งให้ที่ประชุมทราบ

- ไม่มี

ระเบียบวาระที่ 1.3 ฝ่ายบริหาร แจ้งให้ที่ประชุมทราบ

1.3.1 รายงานการเบิก-จ่าย และงบประมาณคงเหลือ เงินงบประมาณ รายได้ คณะแพทยศาสตร์ ประจำเดือน ตุลาคม 2565

นายแพทย์สุทธิวัฒน์ เจียมตระกูล รองคณบดีฝ่ายบริหาร รายงานงบประมาณคงเหลือ และรายงานการเบิก-จ่ายเงินงบประมาณรายได้คณะแพทยศาสตร์ประจำเดือนตุลาคม 2565 มูลค่าใบสั่งซื้อ (ระหว่างเบิก) เป็นจำนวน 95,310 บาท งบประมาณใช้ไป จำนวนเงิน 54,000 บาท รวมเป็นเงินทั้งสิ้น 149,310 บาท สรุปงบประมาณคงเหลือ ณ วันที่ 31 ตุลาคม 2565 รวมเป็นจำนวนเงินทั้งสิ้น 2,828,124 บาท (เอกสารประกอบวาระที่ 1.3.1)

มติที่ประชุม : รับทราบ

1.3.2 รายงานการเบิก-จ่าย และงบประมาณคงเหลือ เงินงบประมาณ โครงการผลิตแพทย์เพิ่มเพื่อชาวชนบท ประจำเดือน ตุลาคม 2565

นายแพทย์สุทธิวัฒน์ เจียมตระกูล รองคณบดีฝ่ายบริหาร รายงานการเบิก-จ่ายงบประมาณเงินโครงการผลิตแพทย์เพิ่มเพื่อชาวชนบท ประจำเดือนตุลาคม 2565 งบประมาณใบสั่งซื้อ (ระหว่างเบิก) จำนวนเงิน 920,268 บาท งบประมาณใช้ไป จำนวนเงิน 221,320 บาท รวมเป็นเงินทั้งสิ้น 1,141,588 บาท สรุปงบประมาณคงเหลือ ณ วันที่ 31 ตุลาคม 2565 รวมเป็นจำนวนเงินทั้งสิ้น 44,500,283.97 บาท (เอกสารประกอบวาระที่ 1.3.2)

มติที่ประชุม : รับทราบ

1.3.3 รายงานผลการใช้จ่ายงบประมาณ ประจำปีงบประมาณ พ.ศ. 2565

นายแพทย์สุทธิวัฒน์ เจียมตระกูล รองคณบดีฝ่ายบริหาร รายงานผลการใช้จ่ายงบประมาณ ประจำปีงบประมาณ พ.ศ. 2565 ที่ได้รับจัดสรรเงินงบประมาณรายจ่าย ประจำปีงบประมาณ 2565 จากมหาวิทยาลัยพะเยา เพื่อเป็นค่าใช้จ่ายในการบริหารจัดการภายในคณะแพทยศาสตร์ จำนวนเงินทั้งสิ้น 2,503,900 บาท (เอกสารประกอบวาระที่ 1.3.3)

มติที่ประชุม : รับทราบ

1.3.4 รายงานผลการใช้จ่ายงบประมาณเงินรับฝาก โครงการผลิตแพทย์เพิ่มเพื่อชาวชนบท ประจำปีงบประมาณ พ.ศ. 2565

นายแพทย์สุทธิวัฒน์ เจียมตระกูล รองคณบดีฝ่ายบริหาร รายงานผลการใช้จ่ายงบประมาณเงินรับฝาก โครงการผลิตแพทย์เพิ่มเพื่อชาวชนบท ประจำปีงบประมาณ พ.ศ. 2565 (เอกสารประกอบวาระที่ 1.3.4)

มติที่ประชุม : รับทราบ

1.3.5 รายงานการประชุมฝ่ายบริหาร ครั้งที่ 10/2565

นายแพทย์สุทธิวัฒน์ เจียมตระกูล รองคณบดีฝ่ายบริหาร รายงานการประชุมฝ่ายบริหาร คณะแพทยศาสตร์ ครั้งที่ 10/2565 เมื่อวันที่จันทร์ ที่ 7 พฤศจิกายน 2565 เวลา 13.30 น. เป็นต้นไป ณ ห้องประชุมชมพูพันธุ์ทิพย์ ชั้น 2 โรงพยาบาลมหาวิทยาลัยพะเยา โดยมีรายละเอียดดังนี้ (เอกสารประกอบวาระที่ 1.3.5)

1. สรุปโครงการจากฝ่ายนโยบายและแผน โดยฝ่ายวิชาการมี 29 โครงการ อยู่ระหว่างดำเนินโครงการ 3 โครงการ ฝ่ายพัฒนาคุณภาพนิสิตมี 19 โครงการ อยู่ระหว่างดำเนินโครงการ 1 โครงการ ฝ่ายวิจัยและบริการวิชาการมี 6 โครงการ อยู่ระหว่างดำเนินโครงการ 2 โครงการ และฝ่ายบริหารมี 2 โครงการ

2. ฝ่ายบุคลากร แจ้งบุคลากรสายวิชาการ มี 43 คน ปฏิบัติงานอยู่ 32 คน ลาศึกษาต่อ 11 คน และลาออก 1 คน ได้แก่ แพทย์หญิงวิลาสิณี บุญยณฤธิ์ มีผลตั้งแต่วันที่ 1 ธันวาคม 2565 เป็นต้นไป

3. ขอประชาสัมพันธ์เว็บไซต์ของคณะ ฝ่ายต่างๆ สามารถฝากประชาสัมพันธ์ข่าวงานต่างๆ ได้

4. รายงานผลการใช้งบประมาณในการเข้าร่วมการประชุมและงานอบรมของบุคลากรสายวิชาการ

ศาสตราจารย์ นายแพทย์สุกิจ พันธุ์พานามา คณบดีคณะแพทยศาสตร์ แนะนำให้เก็บรวบรวมผลการเข้าร่วมการประชุมและงานอบรมไว้ เพื่อใช้เป็นหลักฐานในงานประเมิน EdPEX หมวด 7 และ WFME

มติที่ประชุม : วาระสืบเนื่อง และมอบหมายรองคณบดีฝ่ายบริหาร จัดประชุมคณะกรรมการ และจัดทำเป็นประกาศกำหนดให้ชัดเจน ในเรื่อง Block Grants งบประมาณการเบิกจ่ายของอาจารย์ในการเข้าร่วมประชุมต่างๆ

ระเบียบวาระที่ 1.4 ฝ่ายวิชาการและพัฒนาคุณภาพนิสิต แจ้งให้ที่ประชุมทราบ

1.4.1 โครงการผูกข้อต่อขั้วญ สานสัมพันธ์นิสิตคณะแพทยศาสตร์ ประจำปี 2565

ว่าที่ร้อยตรีพงษ์ณรินทร์ พันธุ์พีช รักษาการแทนหัวหน้างานพัฒนาคุณภาพนิสิต แจ้งกำหนดการโครงการผูกข้อต่อขั้วญสานสัมพันธ์นิสิตคณะแพทยศาสตร์ ประจำปี 2565 ซึ่งจะจัดขึ้นในวันที่ 9 ธันวาคม 2565 เวลา 15.00 น. ณ หลังหอประชุมพญาเงาะเมือง เป็นต้นไป (เอกสารประกอบวาระที่ 1.4.1)

มติที่ประชุม : รับทราบ

1.4.2 แจ้งการเข้าร่วมการแข่งขันกีฬาเข็มสัมพันธ์ ครั้งที่ 32

ว่าที่ร้อยตรีพงษ์ณรินทร์ พันธุ์พีช รักษาการแทนหัวหน้างานพัฒนาคุณภาพ นิสิต แจ้งการเข้างานแข่งขันกีฬาเข็มสัมพันธ์ ครั้งที่ 32 ในวันที่ 6 – 8 มกราคม 2566 ณ มหาวิทยาลัยมหิดล วิทยาเขตศาลายา จังหวัดนครปฐม โดยเจ้าหน้าที่สายสนับสนุนและนิสิต จะออกเดินทางในวันที่ 5 มกราคม 2566 และเดินทางกลับในวันที่ 8 มกราคม 2566 (เอกสารประกอบ วาระที่ 1.4.2)

มติที่ประชุม : รับทราบ

1.4.3 การดำเนินการจัดทำบันทึกข้อตกลงความร่วมมือ ร่วมกับแหล่งฝึกปฏิบัติการฉุกเฉินการแพทย์

แพทย์หญิงกิตติยา ไทยธวัช ประธานหลักสูตรวิทยาศาสตรบัณฑิต สาขาวิชาปฏิบัติการฉุกเฉินการแพทย์ ขอพิจารณาดำเนินการจัดทำบันทึกข้อตกลงความร่วมมือร่วมกับโรงพยาบาล แหล่งฝึกปฏิบัติการฉุกเฉินการแพทย์ จากการพูดคุยกับโรงพยาบาลแหล่งฝึกได้รับการตอบรับจากโรงพยาบาลสวรรค์ประชารัฐ โรงพยาบาลลำปาง และโรงพยาบาลเชียงรายประชานุเคราะห์ โดยจะขอปรับเป็น MOA แทน เนื่องจากทางคณะแพทยศาสตร์เคยมี MOU จากกระทรวงสาธารณสุข

ศาสตราจารย์ นายแพทย์สุกิจ พันธุ์พมานมาศ คณบดีคณะแพทยศาสตร์ แนะนำให้เลือกทำ MOA กับโรงพยาบาลแหล่งฝึกปฏิบัติการฉุกเฉินการแพทย์ใหม่ๆ ซึ่งโรงพยาบาลที่มี MOU จากกระทรวงสาธารณสุขแล้ว ให้คงไว้เช่นเดิม

มติที่ประชุม : รับทราบ

ระเบียบวาระที่ 1.5 ฝ่ายวิจัยและบริการวิชาการ แจ้งให้ที่ประชุมทราบ

- ไม่มี

-

ระเบียบวาระที่ 2 การรับรองรายงานการประชุม

ระเบียบวาระที่ 2.1 เรื่อง ขอรับรองรายงานการประชุมคณะกรรมการประจำคณะแพทยศาสตร์ ครั้งที่ 10/2565

ตามที่คณะแพทยศาสตร์ ได้มีการประชุมคณะกรรมการประจำคณะแพทยศาสตร์ ครั้งที่ 10/2565 วันพฤหัสบดี ที่ 20 พฤศจิกายน 2565 เวลา 9.30 น. เป็นต้นไป ณ ห้องประชุม ศาสตราจารย์พิเศษ ดร.มณฑล สงวนเสริมศรี ชั้น 2 โรงพยาบาลมหาวิทยาลัยพะเยา

มติที่ประชุม : ที่ประชุมได้พิจารณารายงานการประชุมคณะกรรมการประจำคณะแพทยศาสตร์ ครั้งที่ 3/2565 เมื่อวันที่พฤหัสบดีที่ 26 พฤษภาคม 2565 แล้วมีมติรับรองรายงานการประชุม โดยไม่มีการแก้ไข

ระเบียบวาระที่ 3 เรื่องสืบเนื่อง

ระเบียบวาระที่ 3.1 การเบิกงบประมาณค่าตีพิมพ์ผลงานวิจัยจากมหาวิทยาลัย

แพทย์หญิงเพ็ญนิภา นีรกิจ รองคณบดีฝ่ายวิจัยและบริการวิชาการ แจ้งต่อที่ประชุม ได้ประสานกับคุณจักรพงศ์ มาลีพัตร หัวหน้างานสนับสนุนการเผยแพร่ผลงานวิจัย และได้ประสานกับกองคลังแล้ว ทางมหาวิทยาลัยยังไม่มีรายการค่าเผยแพร่ผลงานวิจัย หากทางคณะแพทยศาสตร์ ต้องการเบิกงบประมาณค่าเผยแพร่ผลงานวิจัย จะต้องปรับประกาศของมหาวิทยาลัยให้รองรับก่อน (เอกสารประกอบวาระที่ 3.1)

มติที่ประชุม : เห็นชอบ และมอบหมายรองคณบดีฝ่ายวิจัยและบริการวิชาการ จัดทำประกาศของคณะแพทยศาสตร์ หรือประกาศของมหาวิทยาลัยพะเยา เพื่อให้กองคลังยึดเป็นหลักในการเบิกค่าใช้จ่าย

ระเบียบวาระที่ 3.2 การเบิกค่าใช้จ่ายเพื่อการวิจัย/ค่าตีพิมพ์ฯ จากประกาศสำนักงานปลัดกระทรวงสาธารณสุข เรื่อง หลักเกณฑ์การใช้จ่ายเงินงบประมาณหมวดอุดหนุนทั่วไปเพื่อการบริหารและจัดการเรียนการสอนนักศึกษาแพทย์โครงการผลิตแพทย์เพื่อชาวชนบท พ.ศ.2564

แพทย์หญิงเพ็ญนิภา นีรกิจ รองคณบดีฝ่ายวิจัยและบริการวิชาการ แจ้งต่อที่ประชุม ได้ประสานกับสำนักงานบริหารโครงการร่วมผลิตแพทย์เพิ่มเพื่อชาวชนบท (สบพช.) เรื่อง การเบิกค่าใช้จ่ายเพื่อการวิจัย/ค่าตีพิมพ์ฯ จากประกาศสำนักงานปลัดกระทรวงสาธารณสุข เรื่อง หลักเกณฑ์การใช้จ่ายเงินงบประมาณหมวดอุดหนุนทั่วไปเพื่อการบริหารและจัดการเรียนการสอนนักศึกษาแพทย์โครงการผลิตแพทย์เพื่อชาวชนบท พ.ศ.2564 รายละเอียดดังนี้ (เอกสารประกอบวาระที่ 3.2)

คำถาม : ต้องมี นักศึกษาแพทย์ อยู่ในโครงการวิจัยที่ทำการเบิกค่าดังกล่าวด้วยหรือไม่

คำตอบ : ไม่จำเป็น แต่ต้องเขียนวัตถุประสงค์ของโครงการดังกล่าวให้อ้างถึงประโยชน์ที่นักศึกษาแพทย์ จะได้รับจากการทำโครงการวิจัยนั้น

มติที่ประชุม : เห็นชอบ

ระเบียบวาระที่ 3.3 พิจารณาประกาศมหาวิทยาลัยพะเยา เรื่อง กำหนดอัตราค่าตอบแทนวิทยากร อาจารย์พิเศษ ผู้ป่วยมาตรฐาน สำหรับการจัดการเรียนการสอน คณะแพทยศาสตร์ พ.ศ. 2565

นายแพทย์สรวิศ บุญญฐิติ ประธานหลักสูตรแพทยศาสตรบัณฑิต แจ้งต่อที่ประชุมพิจารณา ร่าง ประกาศมหาวิทยาลัยพะเยา เรื่อง กำหนดอัตราค่าตอบแทนวิทยากร อาจารย์พิเศษ ผู้ป่วยมาตรฐาน สำหรับการจัดการเรียนการสอน คณะแพทยศาสตร์ พ.ศ. 2565 โดยมีการเปลี่ยนแปลงเล็กน้อย โดยให้คณิยาม “วิทยากร” สำหรับการเรียนการสอนนิสิตคณะแพทยศาสตร์ ซึ่งไม่ได้เกี่ยวกับโครงการอื่นๆ นอกจากการเรียนการสอน และให้คณิยาม “การสอน” หลักสูตรแพทยศาสตรบัณฑิต และหลักสูตรวิทยาศาสตรบัณฑิต (ปฏิบัติการฉุกเฉินการแพทย์) เพื่อไม่ให้กระทบกับนิสิตคณะแพทยศาสตร์ ที่สังกัดคณะสาธารณสุขศาสตร์ (เอกสารประกอบวาระที่ 3.3)

มติที่ประชุม : เห็นชอบ

ระเบียบวาระที่ 3.4 พิจารณาประกาศมหาวิทยาลัยพะเยา เรื่อง กำหนดอัตราค่าตอบแทนในการดำเนินงาน ฝึกปฏิบัติงาน ระดับปริญญาตรี คณะแพทยศาสตร์ พ.ศ. 2565

นายแพทย์สรวิศ บุญญฐิติ ประธานหลักสูตรแพทยศาสตรบัณฑิต แจ้งต่อที่ประชุมพิจารณา ร่าง ประกาศมหาวิทยาลัยพะเยา เรื่อง กำหนดอัตราค่าตอบแทนในการดำเนินงาน ฝึกปฏิบัติงาน ระดับปริญญาตรี คณะแพทยศาสตร์ พ.ศ. 2565 โดยมีการเพิ่มนิยาม “นิสิต” นิสิตหลักสูตรแพทยศาสตรบัณฑิต และหลักสูตรวิทยาศาสตรบัณฑิต (ปฏิบัติการฉุกเฉินการแพทย์) คณะแพทยศาสตร์ มหาวิทยาลัยพะเยา (เอกสารประกอบวาระที่ 3.4)

มติที่ประชุม : เห็นชอบ

ระเบียบวาระที่ 4 เรื่อง เสนอเพื่อพิจารณา

ระเบียบวาระที่ 4.1 ฝ่ายบริหาร เสนอเพื่อพิจารณา

4.1.1 พิจารณาขออนุมัติใช้พื้นที่อาคารพิเคราะห์และบำบัดโรค ชั้น 1

นายแพทย์สุทธิวัฒน์ เจียมตระกูล รองคณบดีฝ่ายบริหาร ขอเสนอในที่ประชุมพิจารณา เรื่อง พิจารณาขออนุมัติใช้พื้นที่อาคารพิเคราะห์และบำบัดโรค ชั้น 1 (เอกสารประกอบวาระที่ 4.1.1)

มติที่ประชุม : อนุมัติ

4.1.2 พิจารณาขออนุมัติใช้ห้องเล็ก ในสำนักงาน 8 จำนวน 2 ห้อง

นายแพทย์สุทธิวัฒน์ เจียมตระกูล รองคณบดีฝ่ายบริหาร ขอเสนอในที่ประชุมพิจารณา เรื่อง พิจารณาขออนุมัติใช้ห้องเล็ก ในสำนักงาน 8 จำนวน 2 ห้อง เพื่อเป็นห้องทำงานของผู้ช่วยคณบดี

มติที่ประชุม : อนุมัติ

4.1.3 พิจารณาร่างประกาศมหาวิทยาลัยพะเยา เรื่อง กำหนดอัตราค่าตอบแทนพิเศษสำหรับพนักงานมหาวิทยาลัยสาขาวิชาแพทยศาสตร์ ที่มีวุฒิปริญญาตรีหรือประกาศนียบัตรแสดงความรู้ความชำนาญในการประกอบวิชาชีพเวชกรรม ระดับสาขาต่อยอดหรือ อนุสาขา (Subboard) และปฏิบัติงานภายในมหาวิทยาลัยพะเยา พ.ศ. 2565

นายแพทย์ธนู ตั้งศรีเจริญ ผู้ช่วยคณบดีฝ่ายนโยบายและพัฒนาคุณภาพองค์กร ขอเสนอในที่ประชุม พิจารณา เรื่อง พิจารณาร่างประกาศมหาวิทยาลัยพะเยา เรื่อง กำหนดอัตราค่าตอบแทนพิเศษสำหรับพนักงานมหาวิทยาลัยสาขาวิชาแพทยศาสตร์ ที่มีวุฒิปริญญาตรีหรือประกาศนียบัตรแสดงความรู้ความชำนาญในการประกอบวิชาชีพเวชกรรม ระดับสาขาต่อยอดหรือ อนุสาขา (Subboard) และปฏิบัติงานภายในมหาวิทยาลัยพะเยา พ.ศ. 2565 (เอกสารประกอบวาระที่ 4.1.3)
มติที่ประชุม : วาระสืบเนื่อง

4.1.4 พิจารณาการขอเรียกเก็บค่าใช้จ่ายสำหรับการจัดการเรียนการสอนนิสิตแพทย์ในโครงการผลิตแพทย์ มหาวิทยาลัยพะเยา (เพิ่มเติม)

นายแพทย์สรวิศ บุญญฐิติ ประธานหลักสูตรแพทยศาสตรบัณฑิต ขอเสนอในที่ประชุม พิจารณา เรื่อง พิจารณาการขอเรียกเก็บค่าใช้จ่ายสำหรับการจัดการเรียนการสอนนิสิตแพทย์ในโครงการผลิตแพทย์ มหาวิทยาลัยพะเยา (เพิ่มเติม) จากศูนย์แพทยศาสตรศึกษาชั้นคลินิกโรงพยาบาลพะเยา เป็นจำนวนรวมทั้งสิ้น 1,176,000 บาท (เอกสารประกอบวาระที่ 4.1.4)

- นายวีรพันธ์ จันทรายมูล
- นางสาววราริณี ปัญญา

มติที่ประชุม : อนุมัติ โดยให้รับดำเนินการ

ระเบียบวาระที่ 4.2 ฝ่ายวิชาการและพัฒนาคุณภาพนิสิต เสนอเพื่อพิจารณา

4.2.1 พิจารณาจัดห้องการเรียนรู้ด้วยคอมพิวเตอร์สำหรับนิสิตหลักสูตรแพทยศาสตรบัณฑิต และนิสิตหลักสูตรวิทยาศาสตร์บัณฑิต สาขาวิชาปฏิบัติการฉุกเฉินการแพทย์

นายแพทย์พชรพล อุดมลักษณะ รองคณบดีฝ่ายการแพทย์และสหวิชาชีพ ขอเสนอในที่ประชุมพิจารณา เรื่อง พิจารณาจัดห้องการเรียนรู้ด้วยคอมพิวเตอร์สำหรับนิสิตหลักสูตรแพทยศาสตรบัณฑิต และนิสิตหลักสูตรวิทยาศาสตร์บัณฑิต สาขาวิชาปฏิบัติการฉุกเฉินการแพทย์ โดยขออนุมัติการจัดห้องเรียนรู้ด้วยคอมพิวเตอร์สำหรับนิสิตแพทย์

นายแพทย์สรวิศ บุญญฐิติ ประธานหลักสูตรแพทยศาสตรบัณฑิต ดำเนินการแก้ไขปัญหาเบื้องต้น โดยการจัดคอมพิวเตอร์ของโรงพยาบาลให้นิสิตใช้ไปก่อน

ศาสตราจารย์ นายแพทย์สุกิจ พันธุ์พิมานมาศ คณบดีคณะแพทยศาสตร์ ให้ดำเนินการใช้งบประมาณโครงการผลิตแพทย์เพื่อชาวชนบท ในการจัดซื้อเครื่อง Anatomate เพื่อความรวดเร็วในการดำเนินการเบิกจ่าย โดยขอเปลี่ยนแปลงโดยไม่ใช้งบประมาณแผ่นดิน ปีงบประมาณ 2567

มติที่ประชุม : อนุมัติ โดยมีรายละเอียดดังนี้

1. มอบหมายให้นายแพทย์สรวิศ บุญญฐิติ ติดตามการดำเนินงาน
2. มอบหมายให้แพทย์หญิงกิตติยา ไทธวัช รับผิดชอบดำเนินการ Simulation Center แทนนายแพทย์วสุชล ชัยชาญ

4.2.2 สอบถามเรื่องระบบ มคอ. ของคณะแพทยศาสตร์

แพทย์หญิงสรวิศดี เถลิงศก รองคณบดีฝ่ายวิชาการและพัฒนาคุณภาพนิสิต ขอสอบถามในที่ประชุม เรื่องระบบ มคอ. ของคณะแพทยศาสตร์ เนื่องจาก

1. ทางอาจารย์คณะวิทยาศาสตร์การแพทย์ แจ้งว่าไม่สามารถลง มคอ.3 ได้ เนื่องจากไม่มีตัว มคอ.2 ในระบบ
2. ไม่สามารถติดตาม มคอ.5 ในปีที่ผ่านมาของบางวิชาได้ ซึ่งจะต้องนำมาประกอบการเขียน มคอ.3 ในปีการศึกษาถัดๆไป ซึ่งแพทย์หญิงสรวิศดี เถลิงศก ชี้แจงว่า ได้ประชุมวาระนี้ในงานประชุมฝ่ายวิชาการแล้ว

มติที่ประชุม : ทราบ

4.2.3 พิจารณารูปแบบโครงการส่งเสริมสุขภาพบุคลากร นิสิตคณะแพทยศาสตร์

ว่าที่ร้อยตรีพงษ์ณรินทร์ พันธุ์พีช รักษาการแทนหัวหน้างานพัฒนาคุณภาพนิสิต ขอเสนอในที่ประชุมพิจารณา เรื่อง พิจารณารูปแบบโครงการส่งเสริมสุขภาพบุคลากร นิสิตคณะแพทยศาสตร์ โดยเป็นการวิ่งสะสมระยะทาง ภายในวันที่ 12 ธันวาคม 2565 – 31 มกราคม 2566 และจะมีรางวัลมอบให้ คือ เสื้อวิ่งและเข็ม สำหรับบุคคลที่ส่งระยะครบ 100 คนแรก กำหนดพิธีมอบรางวัล ในวันที่ 31 มกราคม 2566 (เอกสารประกอบวาระที่ 4.2.3)

มติที่ประชุม : อนุมัติ

4.2.4 พิจารณา เรื่อง การย้ายห้องเรียนไปอาคารหลังใหม่ บริเวณ คณะทันตแพทยศาสตร์

นายแพทย์สรวิศ บุญญฐี อาจารย์ประจำหลักสูตรแพทยศาสตรบัณฑิต ขอเสนอในที่ประชุมพิจารณา เรื่อง การย้ายห้องเรียนไปอาคารหลังใหม่ บริเวณคณะทันตแพทยศาสตร์ โดยจะขออนุมัติงบประมาณสำหรับการขนย้ายอุปกรณ์ และร่างหนังสือแจ้งเหมา (เอกสารประกอบวาระที่ 4.2.4)

มติที่ประชุม : อนุมัติ และมอบหมายให้มีเจ้าหน้าที่ฝ่ายวิชาการช่วยกำกับดูแลการเรียนการสอน ทั้งนิสิตและอาจารย์

4.2.5 พิจารณาร่างหลักสูตรฉุกเฉินการแพทย์บัณฑิต หลักสูตร พ.ศ.2565 (ด้วยรูปแบบการจัดการศึกษาที่แตกต่างจากมาตรฐานการอุดมศึกษา)

แพทย์หญิงกิตติยา ไทยธวัช ประธานหลักสูตรวิทยาศาสตรบัณฑิต สาขาวิชาปฏิบัติการฉุกเฉินการแพทย์ ขอเสนอในที่ประชุมพิจารณา เรื่อง ร่างหลักสูตรฉุกเฉินการแพทย์บัณฑิต หลักสูตร พ.ศ.2565 (ด้วยรูปแบบการจัดการศึกษาที่แตกต่างจากมาตรฐานการอุดมศึกษา) โดยขออนุมัติเสนอเรื่องต่อคณะกรรมการวิชาการของมหาวิทยาลัยพะเยา สภามหาวิทยาลัย เพื่อพิจารณาอนุมัติหลักสูตร และยื่นเสนอต่อราชวิทยาลัยจุฬาภรณ์ ซึ่งเป็นประธานหลักของหลักสูตร (เอกสารประกอบวาระที่ 4.2.5)

ศาสตราจารย์ นายแพทย์สุกิจ พันธุ์พานามา คณบดีคณะแพทยศาสตร์ แจ้งต่อที่ประชุม เรื่อง หลักสูตรระยะสั้นของ ENT ได้รับเงินสนับสนุนจากราชวิทยาลัยจุฬาภรณ์ โดยมีแพทย์หญิงกิตติยา ไทยธวัช เป็นผู้รับผิดชอบดำเนินงาน

มติที่ประชุม : อนุมัติ และมอบหมายให้สาขาวิชาปฏิบัติการฉุกเฉินการแพทย์ ดำเนินการเสนอหลักสูตรต่อมหาวิทยาลัยต่อไป

ระเบียบวาระที่ 4.3 ฝ่ายวิจัยและบริการวิชาการ เสนอเพื่อพิจารณา

- ไม่มี

ระเบียบวาระที่ 5 วาระอื่นๆ

ระเบียบวาระที่ 5.1 มหาวิทยาลัย ขอให้ระบุสาขาแพทย์ชดใช้ทุนที่ทาง
คณะแพทยศาสตร์ ต้องการ จำนวน 10 อัตรา

ฝ่ายบุคลากร แจ้งว่าทางมหาวิทยาลัย ขอให้ระบุสาขาแพทย์ชดใช้ทุนที่ทาง
คณะแพทยศาสตร์ต้องการ จำนวน 10 อัตรา

มติที่ประชุม : เห็นชอบ โดยมีรายละเอียดดังนี้

- สาขาสูติแพทย์ จำนวน 1 อัตรา
- สาขากุมารแพทย์ จำนวน 1 อัตรา
- สาขาศัลยแพทย์ จำนวน 1 อัตรา
- สาขาศัลยแพทย์ระบบประสาท (Neurosurgeon) จำนวน 1 อัตรา
- สาขาแพทย์สาขาเวชศาสตร์ฉุกเฉิน (EP) จำนวน 2 อัตรา
- สาขาแพทย์อายุรกรรม (Med) จำนวน 2 อัตรา
- สาขาจิตแพทย์ จำนวน 1 อัตรา
- สาขาพยาธิแพทย์ (Patho) จำนวน 1 อัตรา
- สาขาสารong แพทย์เวชศาสตร์ครอบครัวและรังสีแพทย์

ระเบียบวาระที่ 5.2 พิจารณาตราสัญลักษณ์สโมสรนิสิต

ว่าที่ร้อยตรีพงษ์ณรินทร์ พันธุ์พีช รักษาการแทนหัวหน้างานพัฒนาคุณภาพนิสิต
ขอเสนอในที่ประชุมพิจารณา เรื่อง พิจารณาตราสัญลักษณ์สโมสรนิสิต

มติที่ประชุม : เห็นชอบ โดยคณะกรรมการ เลือกรูปที่ 1

ประธานที่ประชุมนัดประชุมครั้งต่อไปในวันพฤหัสบดีที่ 22 ธันวาคม 2565 เวลา 09.30 น.
เป็นต้นไป ณ ห้องประชุมศาสตราจารย์พิเศษ ดร.มณฑล สงวนเสริมศรี ชั้น 2 โรงพยาบาลมหาวิทยาลัย
พะเยา ต่อจากนั้นประธานได้กล่าวขอบคุณกรรมการที่เข้าประชุมและกล่าวปิดประชุม

ปิดการประชุม เวลา 12.40 น.



(นายพิทักษ์ ต้นนันทา)
ผู้บันทึกการประชุม



(นายแพทย์สุทธิวัฒน์ เจียมตระกูล)
ผู้ตรวจสอบรายงานการประชุม

เอกสารประกอบวาระการประชุม ที่ 1.3.1

แบบรายงานการใช้จ่าย และรายงานงบประมาณคงเหลือ งบประมาณรายได้ประจำคณะแพทยศาสตร์ ปีงบประมาณ 2565
ประจำเดือนตุลาคม ณ วันที่ 31 ตุลาคม 2565

| ประเภทรายจ่าย | จำนวนงบประมาณ (1 = 2+3) บาท | งบประมาณตั้งต้น (2) บาท | งบประมาณ โอนย้าย (3) บาท | งบประมาณใบสั่งซื้อ (ระหว่างเบิก) (4) บาท | งบประมาณใช้ไป (5) บาท | งบประมาณใช้ไป และใบสั่งซื้อ (6 = 4+5) บาท | งบประมาณคงเหลือ (7 = 1-6) บาท |
|-----------------------|--------------------------------|----------------------------|-----------------------------|--|--------------------------|---|----------------------------------|
| ค่าสาธารณูปโภค | 72,000.00 | 72,000.00 | - | 10,000.00 | - | 10,000.00 | 62,000.00 |
| ค่าตอบแทน | 818,000.00 | 818,000.00 | - | 35,310.00 | 54,000.00 | 89,310.00 | 728,690.00 |
| ค่าใช้สอย | 697,200.00 | 697,200.00 | - | - | - | - | 697,200.00 |
| ค่าวัสดุ | 150,000.00 | 150,000.00 | - | - | - | - | 150,000.00 |
| อุดหนุนการจัดการศึกษา | 1,240,234.00 | 956,000.00 | 284,234.00 | 50,000.00 | - | 50,000.00 | 1,190,234.00 |
| รวม | 2,977,434.00 | 2,693,200.00 | 284,234.00 | 95,310.00 | 54,000.00 | 149,310.00 | 2,828,124.00 |

ผู้รายงาน.....
(นางสาวชลิตา ยงยิ่ง)
นักวิชาการเงินและบัญชี
วันที่ ๗ พ.ค ๒๕๖๕

ผู้ตรวจ.....
(นายแพทย์สุทธิวัฒน์ เจียมตระกูล)
รองคณบดีฝ่ายบริหาร
วันที่ ๗ พ.ค ๒๕๖๕

| รายการ | รายการ | คิดเป็นเปอร์เซ็นต์ |
|----------------------------------|----------------------------|--------------------|
| งบประมาณตั้งต้น | งบประมาณตั้งต้น | 90.45% |
| รับโอนงบประมาณ | รับโอนงบประมาณ | 9.55% |
| รวมงบประมาณทั้งสิ้น | รวมงบประมาณทั้งสิ้น | 100.00% |
| งบประมาณใบสั่งซื้อ (ระหว่างเบิก) | งบประมาณใช้จริง | 3.20% |
| งบประมาณใช้ไป | มูลค่าใบสั่งซื้อ | 1.81% |
| รวมใช้ไปทั้งสิ้น | | 5.01% |
| งบประมาณคงเหลือ | งบประมาณคงเหลือ | 94.99% |

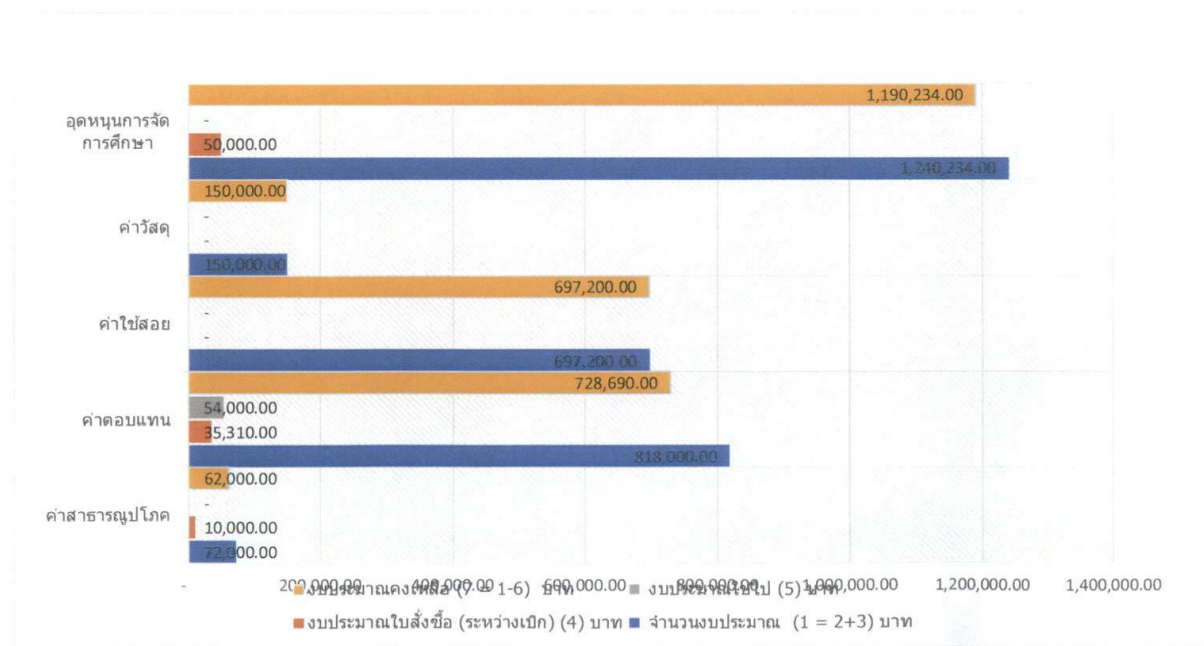

รูปแบบจำลองประมาณ: 2566

หน่วยงาน: 10200600 คณะแพทยศาสตร์

แผนงาน: 102010206 งานจัดการศึกษาคณะแพทยศาสตร์

รหัสงบประมาณหลัก: 200000

ชื่อรหัสงบประมาณหลัก: 2. สถาบันฯ

รูปแบบจำ

ลงสมัคร รหัสประจำ

| ปี | ภาค | ชื่อรหัสประมาณ | รหัสโครงการ | ชื่อโครงการ | จำนวนงบประมาณ | ปรับงบประมาณ | งบประมาณตั้งต้น | โอนย้ายงบประมาณ | ยอดเงินจริง | มูลค่าใบเสร็จ | มูลค่าใบขอซื้อ | เงิน | ยอดเงินที่เหลือ |
|------|--------|-------------------|-------------|-------------|---------------|--------------|-----------------|-----------------|-------------|---------------|----------------|------|-----------------|
| 2566 | 220000 | 2.2 ศาลาธารภูมิโต | 662200002 | ศาลาโศรศัพ | 72,000.00 | 0.00 | 72,000.00 | 0.00 | 0.00 | 0.00 | 0.00 | 0.00 | 72,000.00 |
| | | | | | 72,000.00 | 0.00 | 72,000.00 | 0.00 | 0.00 | 0.00 | 0.00 | 0.00 | 72,000.00 |

รหัสประมาณหลัก: 210000

ชื่อรหัสประมาณหลัก: 2.1 ค่ายอบรม โยคะและวิถีชีวิต

รูปแบบจำ

ลงสมัคร รหัสประจำ

| ปี | ภาค | ชื่อรหัสประมาณ | รหัสโครงการ | ชื่อโครงการ | จำนวนงบประมาณ | ปรับงบประมาณ | งบประมาณตั้งต้น | โอนย้ายงบประมาณ | ยอดเงินจริง | มูลค่าใบเสร็จ | มูลค่าใบขอซื้อ | เงิน | ยอดเงินที่เหลือ |
|------|--------|----------------|-------------|---|---------------|--------------|-----------------|-----------------|-------------|---------------|----------------|------|-----------------|
| 2566 | 210100 | 2.1.1 ค่ายอบรม | 662101001 | เงินประจำตำแหน่ง | 648,000.00 | 0.00 | 648,000.00 | 0.00 | 54,000.00 | 10,000.00 | 0.00 | 0.00 | 584,000.00 |
| 2566 | 210100 | 2.1.1 ค่ายอบรม | 662101008 | ค่าตอบแทนการสอน | 150,000.00 | 0.00 | 150,000.00 | 0.00 | 0.00 | 0.00 | 0.00 | 0.00 | 150,000.00 |
| 2566 | 210100 | 2.1.1 ค่ายอบรม | 662101012 | ค่าปฏิบัติงานนอกเวลาทำการ | 20,000.00 | 0.00 | 20,000.00 | 0.00 | 0.00 | 0.00 | 0.00 | 0.00 | 20,000.00 |
| 2566 | 210200 | 2.1.2 ค่ายโยคะ | 662102002 | ค่าเบี้ยเลี้ยง ค่าที่พัก และค่าพาหนะ | 50,000.00 | 0.00 | 50,000.00 | 0.00 | 0.00 | 35,310.00 | 0.00 | 0.00 | 14,690.00 |
| 2566 | 210200 | 2.1.2 ค่ายโยคะ | 662102003 | ค่าซื้อสื่อของฟรีฝึกและเรียนรู้ | 60,000.00 | 0.00 | 60,000.00 | 0.00 | 0.00 | 0.00 | 0.00 | 0.00 | 60,000.00 |
| 2566 | 210200 | 2.1.2 ค่ายโยคะ | 662102004 | ค่าซ่อมแซม/ค่าซ่อมบำรุงรักษา | 20,000.00 | 0.00 | 20,000.00 | 0.00 | 0.00 | 0.00 | 0.00 | 0.00 | 20,000.00 |
| 2566 | 210200 | 2.1.2 ค่ายโยคะ | 662102005 | ค่าเช่าอาคาร/บ้านพัก/บ้านพักรับรอง/เช่ารถ/เช่ารถจักรยานยนต์ | 10,000.00 | 0.00 | 10,000.00 | 0.00 | 0.00 | 0.00 | 0.00 | 0.00 | 10,000.00 |
| 2566 | 210200 | 2.1.2 ค่ายโยคะ | 662102007 | ค่าบำรุงรักษา | 10,000.00 | 0.00 | 10,000.00 | 0.00 | 0.00 | 0.00 | 0.00 | 0.00 | 10,000.00 |
| 2566 | 210200 | 2.1.2 ค่ายโยคะ | 662102021 | ค่าใช้สอยอื่น ๆ | 148,200.00 | 0.00 | 148,200.00 | 0.00 | 0.00 | 0.00 | 0.00 | 0.00 | 148,200.00 |
| 2566 | 210200 | 2.1.2 ค่ายโยคะ | 662102051 | ค่าเช่ารถ | 399,000.00 | 0.00 | 399,000.00 | 0.00 | 0.00 | 0.00 | 0.00 | 0.00 | 399,000.00 |
| 2566 | 210300 | 2.1.3 ค่าวัสดุ | 662103004 | ค่าวัสดุการศึกษา | 100,000.00 | 0.00 | 100,000.00 | 0.00 | 0.00 | 0.00 | 0.00 | 0.00 | 100,000.00 |
| 2566 | 210300 | 2.1.3 ค่าวัสดุ | 662103007 | ค่าวัสดุซ่อมแซม | 50,000.00 | 0.00 | 50,000.00 | 0.00 | 0.00 | 0.00 | 0.00 | 0.00 | 50,000.00 |
| | | | | | 1,665,200.00 | 0.00 | 1,665,200.00 | 0.00 | 54,000.00 | 45,310.00 | 0.00 | 0.00 | 1,565,890.00 |

รหัสประมาณหลัก: 410000

ชื่อรหัสประมาณหลัก: 4.1 ฉุกเฉินทั่วไป

รูปแบบจำ

ลงสมัคร รหัสประจำ

| ปี | ภาค | ชื่อรหัสประมาณ | รหัสโครงการ | ชื่อโครงการ | จำนวนงบประมาณ | ปรับงบประมาณ | งบประมาณตั้งต้น | โอนย้ายงบประมาณ | ยอดเงินจริง | มูลค่าใบเสร็จ | มูลค่าใบขอซื้อ | เงิน | ยอดเงินที่เหลือ |
|------|--------|-----------------------------|-------------|---|---------------|--------------|-----------------|-----------------|-------------|---------------|----------------|------|-----------------|
| 2566 | 410100 | 4.1.1 ฉุกเฉินการจัดการศึกษา | 664101184 | โครงการบูรณาการศูนย์การศึกษาภาคใต้ สุพรรณบุรีภาคใต้ (ปฏิบัติการฉุกเฉินการแพทย์) ตามเกณฑ์ AUN QA ปีการศึกษา 2565 | 20,000.00 | 0.00 | 20,000.00 | 0.00 | 0.00 | 0.00 | 0.00 | 0.00 | 20,000.00 |
| 2566 | 410100 | 4.1.1 ฉุกเฉินการจัดการศึกษา | 664101185 | โครงการเสริมความพร้อมแม่ในภาค ใต้ National license ปฏิบัติการฉุกเฉินการแพทย์ | 30,000.00 | 0.00 | 30,000.00 | 0.00 | 0.00 | 0.00 | 0.00 | 0.00 | 30,000.00 |
| 2566 | 410100 | 4.1.1 ฉุกเฉินการจัดการศึกษา | 664101186 | พิธีขึ้นเครื่องและขบวนปฏิบัติการ ปฏิบัติการฉุกเฉินการแพทย์ | 6,000.00 | 0.00 | 6,000.00 | 0.00 | 0.00 | 0.00 | 0.00 | 0.00 | 6,000.00 |
| 2566 | 410100 | 4.1.1 ฉุกเฉินการจัดการศึกษา | 664101187 | อบรมการเสริมความพร้อมก่อนออก ปฏิบัติการฉุกเฉินการแพทย์ (OSCE) | 50,000.00 | 0.00 | 50,000.00 | 0.00 | 0.00 | 0.00 | 0.00 | 0.00 | 50,000.00 |
| 2566 | 410100 | 4.1.1 ฉุกเฉินการจัดการศึกษา | 664101188 | ประชุมและเตรียมความพร้อมบุคลากรวิชาชีพ ปฏิบัติการฉุกเฉินการแพทย์ | 20,000.00 | 0.00 | 20,000.00 | 0.00 | 0.00 | 0.00 | 0.00 | 0.00 | 20,000.00 |
| 2566 | 410100 | 4.1.1 ฉุกเฉินการจัดการศึกษา | 664101189 | โครงการฝึกปฏิบัติการดูแลสภาพขั้น พื้นฐานในการฉุกเฉิน | 15,000.00 | 0.00 | 15,000.00 | 0.00 | 0.00 | 0.00 | 0.00 | 0.00 | 15,000.00 |
| 2566 | 410100 | 4.1.1 ฉุกเฉินการจัดการศึกษา | 664101190 | โครงการฝึกอบรมการดูแลบาดเจ็บ นอกโรงพยาบาล Pre Hospital trauma Life Support (PHTLS) | 20,000.00 | 0.00 | 20,000.00 | 0.00 | 0.00 | 0.00 | 0.00 | 0.00 | 20,000.00 |
| 2566 | 410100 | 4.1.1 ฉุกเฉินการจัดการศึกษา | 664101191 | โครงการฝึกอบรมการช่วยชีวิตขั้นสูง Advance Cardiac Life Support (ACLS) | 20,000.00 | 0.00 | 20,000.00 | 0.00 | 0.00 | 0.00 | 0.00 | 0.00 | 20,000.00 |
| 2566 | 410100 | 4.1.1 ฉุกเฉินการจัดการศึกษา | 664101192 | โครงการจัดการรถพยาบาลในพื้นที่ ตามเกณฑ์มาตรฐาน | 100,000.00 | 0.00 | 100,000.00 | 0.00 | 0.00 | 0.00 | 0.00 | 0.00 | 100,000.00 |
| 2566 | 410100 | 4.1.1 ฉุกเฉินการจัดการศึกษา | 664101193 | โครงการเสริมความพร้อมบุคลากร วิชาชีพฉุกเฉินการแพทย์ Pediatric Advanced Life Support (PALS) | 20,000.00 | 0.00 | 20,000.00 | 0.00 | 0.00 | 0.00 | 0.00 | 0.00 | 20,000.00 |
| 2566 | 410100 | 4.1.1 ฉุกเฉินการจัดการศึกษา | 664101194 | โครงการฝึกปฏิบัติการฉุกเฉินการแพทย์ ขั้นสูงการแพทย์ ปีการศึกษา 2564 | 50,000.00 | 0.00 | 50,000.00 | 0.00 | 0.00 | 0.00 | 0.00 | 0.00 | 50,000.00 |
| 2566 | 410100 | 4.1.1 ฉุกเฉินการจัดการศึกษา | 664101195 | โครงการฝึกอบรมและทดสอบปฏิบัติการ สาขาวิชาปฏิบัติการฉุกเฉินการแพทย์ (ฝึก 2) รหัส 63 | 110,000.00 | 0.00 | 110,000.00 | 0.00 | 0.00 | 0.00 | 0.00 | 0.00 | 110,000.00 |
| 2566 | 410100 | 4.1.1 ฉุกเฉินการจัดการศึกษา | 664101196 | โครงการฝึกอบรมและทดสอบปฏิบัติการ | 125,000.00 | 0.00 | 110,000.00 | 15,000.00 | 0.00 | 0.00 | 0.00 | 0.00 | 125,000.00 |

| รูปแบบจำ ลองบ่ง มาณ | รหัสงบประ มาณ | ชื่อสิ่งส่งปริมาณ | รหัสโครงการ | ชื่อโครงการ | จำนวนงบประมาณ | ปรับปรุงงบประมาณ | งบประมาณตั้งต้น | โอนย้ายงบประมาณ | ยอดเงินคง | มูลค่าใบเสร็จ | มูลค่าใบขอซื้อ | กินเงิน | ยอดเงินเหลือ | |
|---------------------------|------------------|-------------------|-------------|---|---------------|---|-----------------|-----------------|--------------|---------------|----------------|-----------|--------------|--------------|
| | 2566 | 41010C | 4.1.1 | จัดแผนการศึกษา | 664101197 | สาขาวิชาปฏิบัติการฉุกเฉินการแพทย์ (ฝึก 3) รหัส 63 | 185,000.00 | 0.00 | 200,000.00 | -15,000.00 | 0.00 | 0.00 | 0.00 | 185,000.00 |
| | | | | โครงการแลกเปลี่ยนเรียนรู้กับมหาวิทยาลัยเชียงใหม่ และ School of Health Medical and Applied Sciences, CQ University Australia | | | | | | | | | | |
| | 2566 | 41010C | 4.1.1 | จัดแผนการศึกษา | 664101198 | โครงการนิเทศภาพและสื่อตามนิสิต | 60,000.00 | 0.00 | 60,000.00 | 0.00 | 0.00 | 0.00 | 0.00 | 60,000.00 |
| | | | | สาขาวิชาปฏิบัติการฉุกเฉินการแพทย์ (ฝึก 1) รหัส 63 | | | | | | | | | | |
| | 2566 | 41010C | 4.1.1 | จัดแผนการศึกษา | 664101199 | โครงการนิเทศภาพและสื่อตามนิสิต | 15,000.00 | 0.00 | 15,000.00 | 0.00 | 0.00 | 0.00 | 0.00 | 15,000.00 |
| | | | | สาขาวิชาปฏิบัติการฉุกเฉินการแพทย์ (ฝึก 1) รหัส 64 | | | | | | | | | | |
| | 2566 | 41010C | 4.1.1 | จัดแผนการศึกษา | 664101200 | โครงการรณรงค์สุขภาพป้องกันสลายไขมัน | 40,000.00 | 0.00 | 40,000.00 | 0.00 | 0.00 | 0.00 | 0.00 | 40,000.00 |
| | | | | สสม | | | | | | | | | | |
| | 2566 | 41010C | 4.1.1 | จัดแผนการศึกษา | 664101201 | โครงการประมวลความรู้จากข้อ Comprehensive test | 20,000.00 | 0.00 | 20,000.00 | 0.00 | 0.00 | 0.00 | 0.00 | 20,000.00 |
| | | | | โครงการนิเทศภาพและสื่อตามนิสิต | | | | | | | | | | |
| | 2566 | 41010C | 4.1.1 | จัดแผนการศึกษา | 664101202 | สาขาวิชาปฏิบัติการฉุกเฉินการแพทย์ (ฝึก 2) รหัส 62 | 50,000.00 | 0.00 | 50,000.00 | 0.00 | 0.00 | 50,000.00 | 0.00 | 0.00 |
| | | | | จัดหน่วยการเรียนรู้ผลิตพยาบาลเพิ่ม | | | | | | | | | | |
| | 2566 | 41010C | 4.1.1 | จัดแผนการศึกษา | 664101691 | | 284,234.00 | 0.00 | 0.00 | 284,234.00 | 0.00 | 0.00 | 0.00 | 284,234.00 |
| | | | | | | | 1,240,234.00 | 0.00 | 956,000.00 | 284,234.00 | 0.00 | 50,000.00 | 0.00 | 1,190,234.00 |
| | | | | | | | 2,977,434.00 | 0.00 | 2,693,200.00 | 284,234.00 | 54,000.00 | 95,310.00 | 0.00 | 2,828,124.00 |
| | | | | | | | 2,977,434.00 | 0.00 | 2,693,200.00 | 284,234.00 | 54,000.00 | 95,310.00 | 0.00 | 2,828,124.00 |

แผนงาน: 102010206

รูปแบบจำลองงบประมาณ: 2566

เอกสารประกอบวาระการประชุม ที่ 1.3.2

แบบรายงานการใช้จ่าย และรายงานงบประมาณคงเหลือ เงินรับฝาก-โครงการผลิตแพทย์เพิ่มเพื่อชาวชนบท ปีงบประมาณ พ.ศ.2566

ประจำเดือน ตุลาคม 2565 ณ วันที่ 31 ตุลาคม 2565

| ประเภทรายจ่าย | งบประมาณ (1) บาท | งบประมาณใบสั่งซื้อ (ระหว่างเบิก) 2 (บาท) | งบประมาณใช้ไป (3) บาท | รวมงบประมาณใบสั่งซื้อ และใช้ไป (4 = 2+3) บาท | งบประมาณคงเหลือ (5=1-4) บาท |
|-----------------------|----------------------|--|--------------------------|---|--------------------------------|
| ค่าจ้างบุคลากร | 3,200,000.00 | - | 174,000.00 | 174,000.00 | 3,026,000.00 |
| ค่าตอบแทน | 510,000.00 | 32,300.00 | - | 32,300.00 | 477,700.00 |
| ค่าใช้สอย | 5,865,000.00 | 638,920.00 | 47,320.00 | 686,240.00 | 5,178,760.00 |
| ค่าวัสดุ | 905,500.00 | - | - | - | 905,500.00 |
| ค่าสาธารณูปโภค | 48,000.00 | - | - | - | 48,000.00 |
| ครุภัณฑ์ | 6,050,000.00 | - | - | - | 6,050,000.00 |
| อุดหนุนการจัดการศึกษา | 11,190,000.00 | 249,048.00 | - | 249,048.00 | 10,940,952.00 |
| อื่นๆ | 17,873,371.97 | - | - | - | 17,873,371.97 |
| รวม | 45,641,871.97 | 920,268.00 | 221,320.00 | 1,141,588.00 | 44,500,283.97 |

ผู้รายงาน..... 

(นางสาวชลิตา ยงยิ่ง)

นักวิชาการเงินและบัญชี

วันที่.....

ผู้ตรวจ..... 

(นายแพทย์สุทธิวัฒน์ เจียมตระกูล)

รองคณบดีฝ่ายบริหาร

วันที่..... 7 ๑๐.๖๕

| รายการ | จำนวนเงิน (บาท) | คิดเป็นเปอร์เซ็นต์ |
|--|-----------------|--------------------|
| งบประมาณ | 45,641,871.97 | 100 |
| งบประมาณใบสั่งซื้อ (ระหว่างเบิก) | 920,268.00 | 2.02 |
| งบประมาณใช้ | 221,320.00 | 0.48 |
| รวมงบประมาณใบสั่งซื้อ (ระหว่างเบิก) และใช้ไป | 1,141,588.00 | 2.50 |
| งบประมาณคงเหลือ ณ วันที่ 31 ตุลาคม 2565 | 44,500,283.97 | 97.5 |

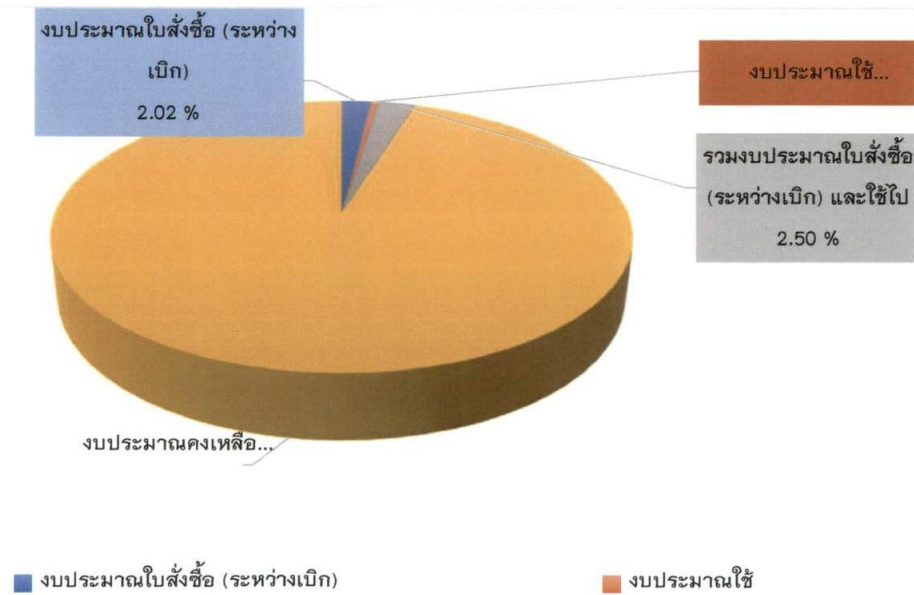

มหาวิทยาลัยพะเยา

หน้า 1
1/11/2022
08:41:23

รูปแบบจำลองประมาณ: 9000

หมายเลข: 10200600 คณะแพทยศาสตร์

แผนงาน: 90000

กลุ่มเงินรับฝาก (บัญชีเงินรับฝาก)

รหัสงบประมาณหลัก: 900000

ชื่อรหัสงบประมาณหลัก: เงินรับฝาก

รูปแบบจำลอง

รหัสงบประมาณ

รหัสประเภท

ชื่อรหัสงบประมาณ

รหัสโครงการ

ชื่อโครงการ

จำนวนงบประมาณ

ปรับปรุงงบประมาณ

งบประมาณเริ่มต้น

โอนภายในงบประมาณ

ยอดเงินจริง

มูลค่าใบสั่งซื้อ

มูลค่าใบขอซื้อ

กัณเงิน

ยอดเงินที่เหลือ

| รูปแบบจำลอง | รหัสงบประมาณ | รหัสประเภท | ชื่อรหัสงบประมาณ | รหัสโครงการ | ชื่อโครงการ | จำนวนงบประมาณ | ปรับปรุงงบประมาณ | งบประมาณเริ่มต้น | โอนภายในงบประมาณ | ยอดเงินจริง | มูลค่าใบสั่งซื้อ | มูลค่าใบขอซื้อ | กัณเงิน | ยอดเงินที่เหลือ |
|-------------------------|--------------|------------|------------------|-------------|--|---------------|------------------|------------------|------------------|---------------|------------------|----------------|---------|-----------------|
| 9000 | 900000 | | เงินรับฝาก | 90158007 | เงินรับฝาก - โครงการร่วมผลิตแพทย์เพิ่มเพื่อชาวชนบท "การผลิตและพัฒนากำลังคนทางการแพทย์ และบุคลากร ตามโครงการผลิตแพทย์เพิ่มประเทศใหม่" | 27,271,815.40 | 0.00 | 0.00 | 27,271,815.40 | 22,873,923.15 | 461,640.00 | 0.00 | 0.00 | 3,936,252.25 |
| | | | | | | 27,271,815.40 | 0.00 | 0.00 | 27,271,815.40 | 22,873,923.15 | 461,640.00 | 0.00 | 0.00 | 3,936,252.25 |
| แผนงาน: 90000 | | | | | | 27,271,815.40 | 0.00 | 0.00 | 27,271,815.40 | 22,873,923.15 | 461,640.00 | 0.00 | 0.00 | 3,936,252.25 |
| รูปแบบจำลองประมาณ: 9000 | | | | | | 27,271,815.40 | 0.00 | 0.00 | 27,271,815.40 | 22,873,923.15 | 461,640.00 | 0.00 | 0.00 | 3,936,252.25 |

มหาวิทยาลัยพะเยา

หน้า 1
1/11/2022
08:35:12

รูปแบบจำลองประมาณ: 9000

หมายเลข: 10200600 คณะแพทยศาสตร์

แผนงาน: 90000

กลุ่มเงินรับฝาก (บัญชีเงินรับฝาก)

รหัสประมาณหลัก: 900000

ชื่อรหัสประมาณหลัก: เงินรับฝาก

รูปแบบจำลอง

รหัสประมาณ

รหัสประเภท

ชื่อรหัสประมาณ

รหัสโครงการ

ชื่อโครงการ

จำนวนประมาณ

ปรับปรุงประมาณ

งบประมาณเริ่มต้น

โอนภายในประมาณ

ยอดเงินจริง

มูลค่าใบสั่งซื้อ

มูลค่าใบขอซื้อ

กัณเงิน

ยอดเงินที่เหลือ

| รูปแบบจำลอง | รหัสประมาณ | รหัสประเภท | ชื่อรหัสประมาณ | รหัสโครงการ | ชื่อโครงการ | จำนวนประมาณ | ปรับปรุงประมาณ | งบประมาณเริ่มต้น | โอนภายในประมาณ | ยอดเงินจริง | มูลค่าใบสั่งซื้อ | มูลค่าใบขอซื้อ | กัณเงิน | ยอดเงินที่เหลือ |
|-------------------------|------------|------------|----------------|-------------|--|---------------|----------------|------------------|----------------|--------------|------------------|----------------|---------|-----------------|
| 9000 | 900000 | | เงินรับฝาก | 90162001 | เงินรับฝาก - โครงการร่วมผลิตแพทย์เพิ่มเพื่อชาวชนบท ประจำปีการศึกษา 2561 สำหรับนักศึกษาชั้นปีที่ 2 - 3 จำนวน 61 คน (SCB891-2-00009-7) | 16,692,894.54 | 0.00 | 0.00 | 16,692,894.54 | 8,488,271.58 | 0.00 | 0.00 | 0.00 | 8,204,622.96 |
| | | | | | | 16,692,894.54 | 0.00 | 0.00 | 16,692,894.54 | 8,488,271.58 | 0.00 | 0.00 | 0.00 | 8,204,622.96 |
| แผนงาน: 90000 | | | | | | 16,692,894.54 | 0.00 | 0.00 | 16,692,894.54 | 8,488,271.58 | 0.00 | 0.00 | 0.00 | 8,204,622.96 |
| รูปแบบจำลองประมาณ: 9000 | | | | | | 16,692,894.54 | 0.00 | 0.00 | 16,692,894.54 | 8,488,271.58 | 0.00 | 0.00 | 0.00 | 8,204,622.96 |

มหาวิทยาลัยพะเยา

หน้า 1
1/11/2022
08:38:43

รูปแบบจำลองประมาณ: 9000

หน่วยงาน: 10200600 คณะแพทยศาสตร์

แผนงาน: 90000

กลุ่มเงินเบิก (บัญชีเงินเบิก)

รหัสงบประมาณหลัก: 900000

ชื่อรหัสงบประมาณหลัก: เงินเบิก

รูปแบบจำลอง

ลงสมทบ รหัสสมทบ

จำนวน ภูมิภาค ชื่อรหัสประมาณ

9000 900000 เงินเบิก

รหัสโครงการ

ชื่อโครงการ

จำนวนประมาณ

ปรับประมาณ

งบประมาณตั้งต้น

โอนย้ายงบประมาณ

ยอดเงินจริง

มูลค่าใบเสร็จ

มูลค่าใบขอซื้อ

การเงิน

ยอดเงินเหลือ

99663001

เงินเบิก - มหาวิทยาลัยพะเยา
โครงการผลิตแพทย์เพิ่มเพื่อชาวชนบท
ปีการศึกษา 2562

16,439,788.23

0.00

0.00

16,439,788.23

7,017,705.65

449,698.00

0.00

0.00

8,972,384.58

16,439,788.23

0.00

0.00

16,439,788.23

7,017,705.65

449,698.00

0.00

0.00

8,972,384.58

แผนงาน: 90000

16,439,788.23

0.00

0.00

16,439,788.23

7,017,705.65

449,698.00

0.00

0.00

8,972,384.58

รูปแบบจำลองประมาณ: 9000

16,439,788.23

0.00

0.00

16,439,788.23

7,017,705.65

449,698.00

0.00

0.00

8,972,384.58

มหาวิทยาลัยพะเยา

หน้า 1
1/11/2022
08:38:38

รูปแบบจำลองประมาณ: 9000

หน่วยงาน: 10200600 คณะแพทยศาสตร์

แผนงาน: 90000

กลุ่มเงินเบิก (บัญชีเงินเบิก)

รหัสงบประมาณหลัก: 900000

ชื่อรหัสงบประมาณหลัก: เงินเบิก

รูปแบบจำลอง

ลงสมทบ รหัสสมทบ

จำนวน ภูมิภาค ชื่อรหัสประมาณ

9000 900000 เงินเบิก

รหัสโครงการ

ชื่อโครงการ

จำนวนประมาณ

ปรับประมาณ

งบประมาณตั้งต้น

โอนย้ายงบประมาณ

ยอดเงินจริง

มูลค่าใบเสร็จ

มูลค่าใบขอซื้อ

การเงิน

ยอดเงินเหลือ

99664001

เงินเบิก - มหาวิทยาลัยพะเยา
โครงการผลิตแพทย์เพิ่มเพื่อชาวชนบท
ปีการศึกษา 2563 ชั้นปี 1 - 3
(KTB 679-0-10716-9)

16,272,035.28

0.00

0.00

16,272,035.28

8,644,857.56

8,930.00

0.00

0.00

7,618,247.72

16,272,035.28

0.00

0.00

16,272,035.28

8,644,857.56

8,930.00

0.00

0.00

7,618,247.72

แผนงาน: 90000

16,272,035.28

0.00

0.00

16,272,035.28

8,644,857.56

8,930.00

0.00

0.00

7,618,247.72

รูปแบบจำลองประมาณ: 9000

16,272,035.28

0.00

0.00

16,272,035.28

8,644,857.56

8,930.00

0.00

0.00

7,618,247.72

รูปแบบจำลองประมาณ: 9000

หมายเลข: 10200600 คณะแพทยศาสตร์ แผนงาน: 90000 กลุ่มเงินช่วยเหลือ (บัญชีเงินช่วยเหลือ)

รหัสงบประมาณหลัก: 900000 ชื่อรหัสงบประมาณหลัก: เงินช่วยเหลือ

รูปแบบจำ

ลองรับ

รหัสประจำ

ตัว

9000

900000

เงินช่วยเหลือ

รหัสโครงการ

99665004

ชื่อโครงการ

เงินช่วยเหลือ - มหาวิทยาลัยพะเยา
โครงการผลิตแพทย์เพื่อชาวชนบท
ปีการศึกษา 2564 (KTB 679-0-
10716-9) งบเลข 679-010-7150

จำนวนประมาณ

15,768,776.46

ปรับปรุงประมาณ

0.00

งบประมาณตั้งต้น

0.00

โดยผ่านงบประมาณ

15,768,776.46

ยอดเงินจริง

0.00

มูลค่าใบเสร็จรับ

0.00

มูลค่าใบขอรับ

0.00

เงินต้น

0.00

ยอดเงินที่เหลือ

15,768,776.46

15,768,776.46

0.00

0.00

15,768,776.46

0.00

0.00

0.00

0.00

15,768,776.46

แผนงาน: 90000

15,768,776.46

0.00

0.00

15,768,776.46

0.00

0.00

0.00

0.00

15,768,776.46

รูปแบบจำลองประมาณ: 9000

15,768,776.46

0.00

0.00

15,768,776.46

0.00

0.00

0.00

0.00

15,768,776.46

เอกสารประกอบวาระการประชุม ที่ 1.3.3

| | |
|---|----------------------|
| การจัดสรรงบประมาณรายจ่าย จำนวนงบประมาณที่ได้รับจัดสรร | 2,503,920 บาท |
| ขอใช้งบประมาณสะสม ประจำปีงบประมาณ พ.ศ.2563 | 500,000 บาท |
| รับโอนเงินอุดหนุนโครงการผลิตพยาบาลเพิ่ม | 169,292 บาท |
| หักรายการปรับปรุง/โอนย้าย | <u>138,811 บาท</u> |
| รวมงบประมาณทั้งสิ้น | 3,034,401 บาท |

ประเภทรายจ่าย

ค่าตอบแทนใช้สอยและวัสดุ งบประมาณใช้จริง

| | |
|------------|-------------------------|
| ค่าตอบแทน | 847,664.00 บาท |
| ค่าใช้สอย | 928,873.70 บาท |
| ค่าวัสดุ | <u>28,000.00 บาท</u> |
| รวม | 1,804,537.70 บาท |

อุดหนุนทั่วไป งบประมาณใช้จริง

| | |
|--------------------|------------------------|
| อุดหนุนจัดการศึกษา | <u>409,580.000 บาท</u> |
| รวม | 409,580.000 บาท |

รวมงบประมาณใช้จริงทั้งสิ้น 2,214,117.70 บาท

(สองล้านสองแสนหนึ่งหมื่นสี่พันหนึ่งร้อยสิบเจ็ดบาทเจ็ดสิบสตางค์)

งบประมาณคงเหลือ ประจำปีงบประมาณ พ.ศ. 2565 จำนวนเงินทั้งสิ้น 820,283.30 บาท (แปดแสนสองหมื่นสองร้อยแปดสิบสามบาทสามสิบสตางค์)

รายงานผลการใช้จ่ายงบประมาณ ประจำปีงบประมาณ พ.ศ.2565

คณะแพทยศาสตร์ มหาวิทยาลัยพะเยา

| รายการ | งบประมาณ (บาท) | คิดเป็น (%) | งบประมาณที่ใช้ไป (บาท) | คิดเป็น (%) | งบประมาณคงเหลือ (บาท) | คิดเป็น (%) |
|-----------------------|----------------|-------------|------------------------|-------------|-----------------------|-------------|
| ค่าสาธารณูปโภค | - | 0.00 | - | 0.00 | - | |
| ค่าตอบแทน | 881,000.00 | 29.03 | 847,664.00 | 27.94 | 33,336.00 | 3.78 |
| ค่าใช้สอย | 1,416,609.00 | 46.68 | 928,873.70 | 30.61 | 487,735.30 | 34.43 |
| ค่าวัสดุ | 80,000.00 | 2.64 | 28,000.00 | 0.92 | 52,000.00 | 65.00 |
| อุดหนุนการจัดการศึกษา | 656,792.00 | 21.64 | 409,580.00 | 13.50 | 247,212.00 | 37.64 |
| รวม | 3,034,401.00 | 100 | 2,214,117.70 | 72.97 | 820,283.30 | 27.03 |

ผู้รายงาน.....

(นางสาวชลิตา ยงยิ่ง)

นักวิชาการเงินและบัญชี

วันที่..... 25 ตุลาคม 2565

ผู้ตรวจทาน.....

(นายศรัณยู พิชัยยา)

รักษาการแทน หัวหน้าสำนักงาน

วันที่..... 25 ตุลาคม 2565

ผู้ตรวจ.....

(นายแพทย์สุทธิวัฒน์ เจียมตระกูล)

รองคณบดีฝ่ายบริหาร

| รายการ | สรุปผลการใช้จ่าย | คิดเป็นเปอร์เซ็นต์ |
|------------------|------------------|--------------------|
| งบประมาณตั้งต้น | 3,034,401.00 | 100 |
| งบประมาณใช้จริง | 2,214,117.70 | 72.97 |
| จำนวนเงินคงเหลือ | 820,283.30 | 27.03 |

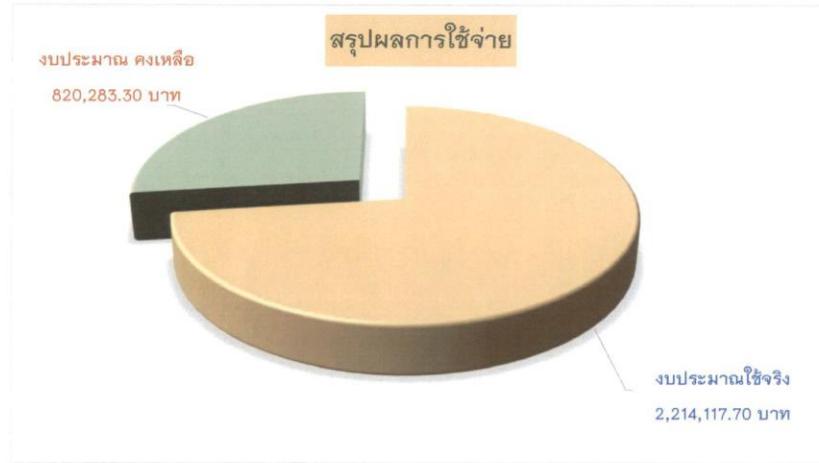

เอกสารประกอบวาระการประชุม ที่ 1.3.4

| | |
|--------------------------------------|--------------------------|
| งบประมาณคงเหลือยกมา ณ 1 ตุลาคม 2564 | 41,217,984.07 บาท |
| รับจัดสรรเงินงบประมาณปีการศึกษา 2564 | 15,768,776.46 บาท |
| รวมงบประมาณทั้งสิ้น | 56,986,760.53 บาท |

ประเภทรายจ่าย

| | |
|--------------------------------|-------------------------|
| ค่าจ้างบุคลากร งบประมาณใช้จริง | 1,375,609.68 บาท |
| รวม | 1,375,609.68 บาท |

| | |
|---|-------------------------|
| ค่าตอบแทนใช้สอยและวัสดุ งบประมาณใช้จริง | |
| ค่าตอบแทน | 130,935.00 บาท |
| ค่าใช้สอย | 2,343,717.08 บาท |
| ค่าวัสดุ | 249,154.20 บาท |
| รวม | 2,723,806.28 บาท |

| | |
|--------------------------------|-----------------------|
| ค่าสาธารณูปโภค งบประมาณใช้จริง | 649,171.00 บาท |
| รวม | 649,171.00 บาท |

| | |
|--------------------------|-------------------------|
| ครุภัณฑ์ งบประมาณใช้จริง | 1,587,521.00 บาท |
| รวม | 1,587,521.00 บาท |

| | |
|--|-------------------------|
| อุดหนุนทั่วไป โครงการต่างๆ งบประมาณใช้จริง | 5,013,623.60 บาท |
| รวม | 5,013,623.60 บาท |

รวมงบประมาณใช้จริงทั้งสิ้น 11,349,761.56 บาท

(สลิปเอ็ดล้านสามแสนสี่หมื่นเก้าพันเจ็ดร้อยหกสิบเอ็ดบาทห้าสิบบหกสตางค์)

งบประมาณคงเหลือ ประจำปีงบประมาณ พ.ศ. 2565 จำนวนเงินทั้งสิ้น 45,637,028.97 บาท

(สลิปห้าล้านหกแสนสามหมื่นเจ็ดพันยี่สิบแปดบาทเก้าสิบบเจ็ดสตางค์)

รายงานการผลิใช้จ่าย งบประมาณเงินรับฝาก-โครงการผลิตแพทย์เพิ่มเพื่อชาวชนบท ปีงบประมาณงบประมาณ พ.ศ.2565

คณะแพทยศาสตร์ มหาวิทยาลัยพะเยา

| รายการ | งบประมาณ (บาท) | คิดเป็น % | งบประมาณที่ใช้ไป (บาท) | คิดเป็น % | งบประมาณคงเหลือ (บาท) | คิดเป็น % |
|-------------------------|----------------------|---------------|---------------------------|--------------|-----------------------|--------------|
| ค่าจ้างบุคลากร | 1,600,000.00 | 2.81 | 1,375,609.68 | 2.41 | 224,390.32 | 0.39 |
| ค่าตอบแทน | 430,000.00 | 0.75 | 130,935.00 | 0.23 | 299,065.00 | 0.52 |
| ค่าใช้สอย | 15,351,675.07 | 26.94 | 2,343,717.08 | 4.11 | 13,007,957.99 | 22.83 |
| ค่าวัสดุ | 1,193,309.00 | 2.09 | 249,154.20 | 0.44 | 944,154.80 | 1.66 |
| ค่าสาธารณูปโภค | 2,285,000.00 | 4.01 | 649,171.00 | 1.14 | 1,635,829.00 | 2.87 |
| ครุภัณฑ์ | 11,608,000.00 | 20.37 | 1,587,521.00 | 2.79 | 10,020,479.00 | 17.58 |
| อุดหนุนการจัดการศึกษา | 8,750,000.00 | 15.35 | 5,013,623.60 | 8.80 | 3,736,376.40 | 6.56 |
| งบประมาณปีการศึกษา 2564 | 15,768,776.46 | 27.67 | - | - | 15,768,776.46 | 27.67 |
| รวม | 56,986,760.53 | 100.00 | 11,349,731.56 | 19.92 | 45,637,028.97 | 80.08 |

ผู้รายงาน.....

(นางสาวชลิตา ยงยิ่ง)

นักวิชาการเงินและบัญชี

วันที่ 25 ต.ค 2565

ผู้ตรวจทาน.....

(นายศรัณยู พิษัยยา)

รักษาการแทนหัวหน้าสำนักงาน คณะแพทยศาสตร์

วันที่ 25 ต.ค 2565

ทราบบ.....

(นายแพทย์สุทธิวัฒน์ เจริญมตระกูล)

รองคณบดีฝ่ายบริหาร

วันที่.....

| รายการ | สรุปผลการใช้จ่าย | คิดเป็นเปอร์เซ็นต์ |
|-----------------|------------------|--------------------|
| งบประมาณตั้งต้น | 56,986,760.53 | 100 |
| งบประมาณใช้ไป | 11,349,731.56 | 19.92 |
| งบประมาณคงเหลือ | 45,637,028.97 | 80.08 |

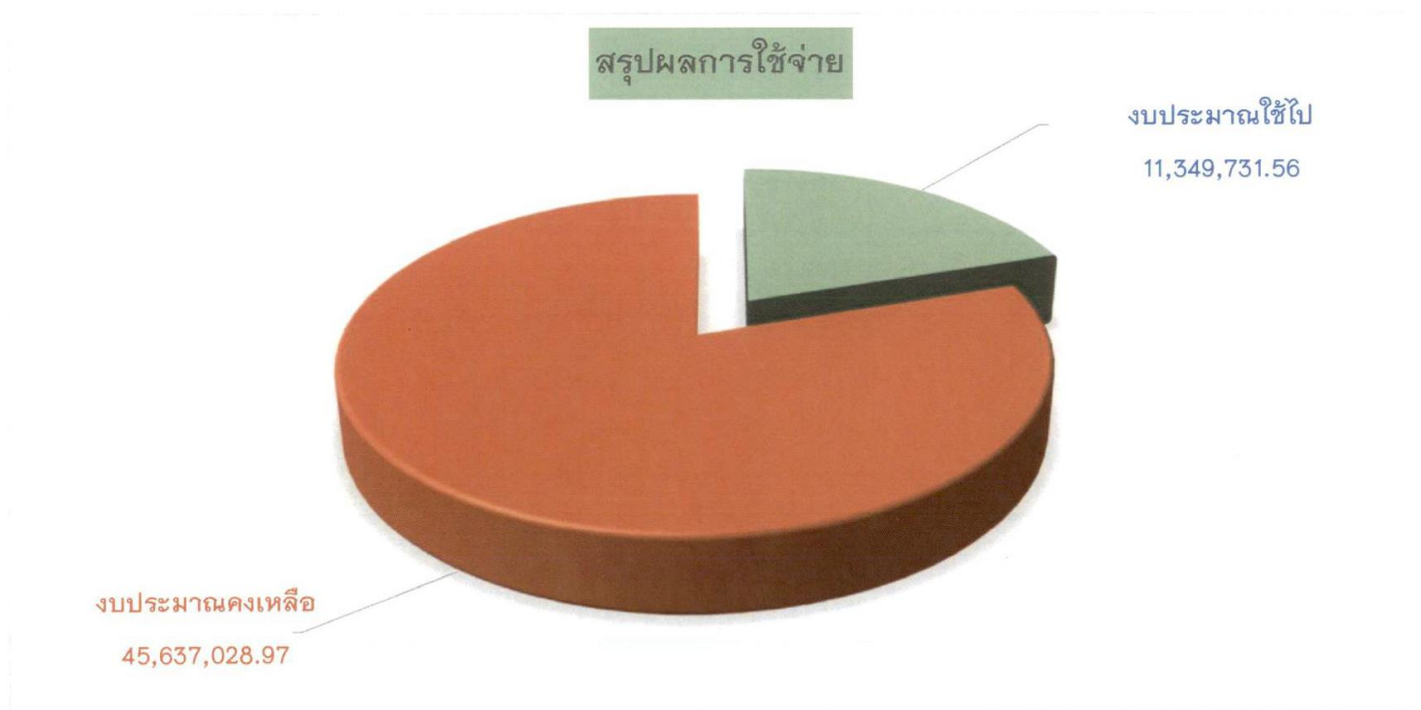

แบบรายงานการผลการใช้จ่าย เงินรับฝาก-โครงการผลิตแพทย์เพิ่มเพื่อชาวชนบท ปีงบประมาณ พ.ศ.2565

คณะแพทยศาสตร์

| ประเภทรายจ่าย | ชื่อผู้เบิก | วันทิ้งประมาณ | กองทุน | รหัสโครงการ | วิเคราะห์ | เลขที่เอกสาร | ใช้จริง (บาท) |
|---|-------------------------|---------------|--------|-------------|-----------|--------------|---------------|
| 1.ค่าจ้างบุคลากร | | | | | | | |
| ค่าจ้างลูกจ้างชั่วคราวรายเดือน | | | | | | | |
| ขอเบิกเงินเดือนลูกจ้างชั่วคราวประจำเดือนตุลาคม 2564 | | 20/10/2021 | 70704 | 99664001 | KTB7169 | 65206PE0009 | 108,265.00 |
| ขอเบิกเงินเดือนลูกจ้างชั่วคราวประจำเดือนตุลาคม 2564 ส่วนเงินประกันสังคม | สนง.ประกันสังคม จ.พะเยา | 20/10/2021 | 70704 | 99664001 | KTB7169 | 65206PE0010 | 2,475.00 |
| ขอเบิกเงินเดือนลูกจ้างชั่วคราวประจำเดือนพฤศจิกายน 2564 | | 22/11/2021 | 70704 | 99664001 | KTB7169 | 65206PE0026 | 108,265.00 |
| ขอเบิกเงินเดือนลูกจ้างชั่วคราวประจำเดือนพฤศจิกายน 2564 ส่วนเงินประกันสังคม | สนง.ประกันสังคม จ.พะเยา | 22/11/2021 | 70704 | 99664001 | KTB7169 | 65206PE0027 | 2,475.00 |
| ขอเบิกเงินเดือนลูกจ้างชั่วคราวรายเดือน ประจำเดือนธันวาคม 2564 | | 17/12/2021 | 70704 | 99664001 | KTB7169 | 65206PE0051 | 105,790.00 |
| ขอเบิกค่าจ้างลูกจ้างชั่วคราวประจำเดือนธันวาคม 2564 (ส่วนเงินประกันสังคม) | สนง.ประกันสังคม จ.พะเยา | 17/12/2021 | 70704 | 99664001 | KTB7169 | 65206PE0052 | 4,950.00 |
| ขอเบิกเงินเดือนลูกจ้างชั่วคราวรายเดือน ประจำเดือนมกราคม 2565 | | 27/1/2022 | 70704 | 99664001 | KTB7169 | 65206PE0084 | 105,790.00 |
| ขอเบิกเงินเดือนลูกจ้างชั่วคราว เดือนมกราคม 2565 (ส่วนงานประกันสังคม) | สนง.ประกันสังคม จ.พะเยา | 27/1/2022 | 70704 | 99664001 | KTB7169 | 65206PE0087 | 4,950.00 |
| ขอเบิกเงินเดือนลูกจ้างชั่วคราวรายเดือน ประจำเดือนกุมภาพันธ์ 2565 | | 18/2/2022 | 70704 | 99664001 | KTB7169 | 65206PE0097 | 105,790.00 |
| ขอเบิกเงินเดือนลูกจ้างชั่วคราว เดือนกุมภาพันธ์ 2565 (ส่วนงานประกันสังคม) | สนง.ประกันสังคม จ.พะเยา | 18/2/2022 | 70704 | 99664001 | KTB7169 | 65206PE0098 | 4,950.00 |
| ขอเบิกเงินเดือนลูกจ้างชั่วคราวรายเดือน ประจำเดือนมีนาคม 2565 | | 17/3/2022 | 70704 | 99664001 | KTB7169 | 65206PE0123 | 105,790.00 |
| ขอเบิกเงินเดือนลูกจ้างชั่วคราวรายเดือน ประจำเดือนมีนาคม 2565 (ส่วนงานประกันสังคม) | สนง.ประกันสังคม จ.พะเยา | 17/3/2022 | 70704 | 99664001 | KTB7169 | 65206PE0124 | 4,950.00 |
| ขอเบิกเงินเดือนลูกจ้างชั่วคราวรายเดือน ประจำเดือนเมษายน 2565 | | 18/4/2565 | 70704 | 99664001 | KTB7169 | 65206PE0143 | 90,340.00 |
| ขอเบิกเงินเดือนลูกจ้างชั่วคราวรายเดือน ประจำเดือนเมษายน 2565 (ส่วนงานประกันสังคม) | สนง.ประกันสังคม จ.พะเยา | 18/4/2565 | 70704 | 99664001 | KTB7169 | 65206PE0144 | 4,200.00 |
| ขอเบิกเงินเดือนลูกจ้างชั่วคราวรายเดือน ประจำเดือนพฤษภาคม 2565 | | 24/5/2022 | 70704 | 99664001 | KTB7169 | 65206PE0177 | 73,110.00 |
| ขอเบิกเงินเดือนลูกจ้างชั่วคราวรายเดือน ประจำเดือนพฤษภาคม 2565 (ส่วนงานประกันสังคม) | สนง.ประกันสังคม จ.พะเยา | 24/5/2022 | 70704 | 99664001 | KTB7169 | 65206PE0178 | 690.00 |
| ขอเบิกเงินเดือนลูกจ้างชั่วคราวรายเดือน ประจำเดือนมิถุนายน 2565 | | 23/6/2022 | 70704 | 99664001 | KTB7169 | 65206PE0192 | 63,475.00 |
| ขอเบิกเงินเดือนลูกจ้างชั่วคราวรายเดือน ประจำเดือนมิถุนายน 2565 (ส่วนงานประกันสังคม) | สนง.ประกันสังคม จ.พะเยา | 23/6/2022 | 70704 | 99664001 | KTB7169 | 65206PE0191 | 605.00 |
| ขอเบิกเงินเดือนลูกจ้างชั่วคราวประจำเดือนกรกฎาคม 2565 | | 23/7/2022 | 70704 | 99664001 | KTB7169 | 65206PE0223 | 135,228.68 |
| ขอเบิกเงินเดือนลูกจ้างชั่วคราวรายเดือน ประจำเดือนกรกฎาคม 2565 ส่วนงานประกันสังคม | สนง.ประกันสังคม จ.พะเยา | 23/7/2022 | 70704 | 99664001 | KTB7169 | 65206PE0225 | 1,281.00 |

แบบรายงานผลการใช้จ่าย เงินรับฝาก-โครงการผลิตแพทย์เพิ่มเพื่อชาวชนบท ปีงบประมาณ พ.ศ.2565

คณะแพทยศาสตร์

| ประเภทรายจ่าย | ชื่อผู้เบิก | วันที่งบประมาณ | กองทุน | รหัสโครงการ | วิเคราะห์ | เลขที่เอกสาร | ใช้จริง (บาท) |
|---|--------------------------|----------------|--------|-------------|-----------|--------------|---------------------|
| ขอเบิกเงินเดือนลูกจ้างชั่วคราวรายเดือน ประจำเดือนสิงหาคม 2565 | | 22/8/2022 | 70704 | 99664001 | KTB7169 | 65206PE0224 | 163,050.00 |
| ขอเบิกเงินเดือนลูกจ้างชั่วคราวรายเดือน ประจำเดือนสิงหาคม 2565 ส่วนงานประกันสังคม | สนง.ประกันสังคม จ.พะเยา | 22/8/2022 | 70704 | 99664001 | KTB7169 | 65206PE0311 | 7,950.00 |
| ขอเบิกเงินเดือนลูกจ้างชั่วคราวรายเดือน ประจำเดือนกันยายน 2565 | | 21/9/2022 | 70704 | 99664001 | KTB7169 | 65206PE0341 | 163,050.00 |
| ขอเบิกเงินเดือนลูกจ้างชั่วคราวรายเดือน ประจำเดือนกันยายน 2565 ส่วนงานประกันสังคม | สนง.ประกันสังคม จ.พะเยา | 1/9/2022 | 70704 | 99664001 | KTB7169 | 65206PE0342 | 7,950.00 |
| ปรับปรุงเงินประกันสังคมเนื่องจาก ลดหย่อนเพิ่ม | | | | | | | 240.00 |
| รวม | | | | | | | 1,375,609.68 |
| 2.ค่าตอบแทน ใช้สอยและวัสดุ | | | | | | | |
| 2.1 ค่าตอบแทน | | | | | | | |
| ขอเบิกค่าใช้จ่ายในการจัดการเรียนการสอนรายวิชาระบบทางเดินอาหาร 2 ผ่านระบบออนไลน์ ในวันที่ 1 ตุลาคม 2564 | สิงหา เกียรติพงษ์ | 5/10/2021 | 70704 | 99664001 | KTB7169 | 65206PE0001 | 4,000.00 |
| ขอเบิกเงินเพื่อเป็นคชจ.ในการจัดการเรียนการสอนรายวิชาระบบหลอดเลือดและหัวใจ 2 ในวันที่ 23-25 พ.ย.2564 | สิงหา เกียรติพงษ์ | 18/11/2021 | 70704 | 99664001 | KTB7169 | 65206PA0013 | 7,500.00 |
| ขอเบิกค่าใช้จ่ายในการจัดการเรียนการสอนรายวิชาระบบเลือด ผ่านระบบออนไลน์ ในวันที่ 3 และ 10 ธันวาคม 2564 | สิงหา เกียรติพงษ์ | 17/12/2021 | 70704 | 99664001 | KTB7169 | 65206PE0054 | 3,000.00 |
| ขอเบิกค่าใช้จ่ายในการจัดการเรียนการสอนรายวิชาระบบต่อมไร้ท่อ ผ่านระบบออนไลน์ ในวันที่ 15-17 ธ.ค. 2564 | สิงหา เกียรติพงษ์ | 28/12/2021 | 70704 | 99664001 | KTB7169 | 65206PE0057 | 9,000.00 |
| ขอเบิกเงินเพื่อเป็นค่าใช้จ่ายในการจัดการเรียนการสอนรายวิชาระบบหายใจ 2 ในวันที่ 26-28 ธันวาคม 2564 | นพ.วรัญญู | 13/1/2022 | 70704 | 99664001 | KTB7169 | 65206PA0024 | 25,640.00 |
| ขอเบิกค่าใช้จ่ายในการจัดการเรียนการสอนรายวิชาระบบประสาท 2 ผ่านระบบออนไลน์ ในวันที่ 25-26 มกราคม 2565 | พิทักษ์ ตันนันทา | 17/1/2022 | 70704 | 99664001 | KTB7169 | 65206PA0032 | 9,000.00 |
| ขอเบิกเงินเพื่อเป็นค่าใช้จ่ายในการจัดการเรียนการสอน รายวิชา ระบบผิวหนัง กล้ามเนื้อ และโครงกระดูก 2 ในวันที่ 12 และ 14 มกราคม 2565 | ณิรัชดา วันมหาชัย | 20/1/2022 | 70704 | 99664001 | KTB7169 | 65206PA0030 | 12,000.00 |
| ขอเบิกเงินเพื่อเป็นค่าใช้จ่ายในการจัดการเรียนการสอนรายวิชา ระบบสืบพันธุ์ 2 วันที่ 23-25 กุมภาพันธ์ 2565 | มนัสนันท์ ตันอารมณ | 3/2/2022 | 70704 | 99664001 | KTB7169 | 65206PA0041 | 15,070.00 |
| ขอเบิกเงินเพื่อเป็นค่าใช้จ่ายในการจัดการเรียนการสอนรายวิชา ระบบขับถ่ายปัสสาวะ 2 ในวันที่ 16-18 กุมภาพันธ์ 2565 | สิงหา เกียรติพงษ์ | 9/2/2022 | 70704 | 99664001 | KTB7169 | 65206PA0047 | 20,495.00 |
| ขอเบิกค่าใช้จ่ายในการจัดการเรียนการสอนรายวิชา ระบบขับถ่ายปัสสาวะ 2 ในวันที่ 11 กุมภาพันธ์ 2565 | สิงหา เกียรติพงษ์ | 14/3/2022 | 70704 | 99664001 | KTB7169 | 65206PE0110 | 4,000.00 |
| ขอเบิกเงินเพื่อเป็นคชจ.ในการจัดการเรียนการสอนรายวิชาระบบทางเดินอาหาร 2 ผ่านระบบออนไลน์ วันที่ 19 และ 21 ก.ย.2565 | นางสาวมนัสนันท์ ตันอารมณ | 27/9/2022 | 70704 | 99664001 | KTB7169 | 65206PA0135 | 10,000.00 |
| รวม | | | | | | | 119,705.00 |

แบบรายงานการผลการใช้จ่าย เงินรับฝาก-โครงการผลิตแพทย์เพิ่มเพื่อชาวชนบท ปีงบประมาณ พ.ศ.2565

คณะแพทยศาสตร์

| ประเภทรายจ่าย | ชื่อผู้เบิก | วันที่งบประมาณ | กองทุน | รหัสโครงการ | วิเคราะห์ | เลขที่เอกสาร | ใช้จริง (บาท) |
|---|----------------------------|----------------|--------|-------------|-----------|--------------|------------------|
| 2.1.1 ค่าตอบแทนปฏิบัติงานนอกเวลา | | | | | | | |
| ขอเบิกเงินค่าปฏิบัติงานนอกเวลาทำการ เดือนกรกฎาคม 2565 | ธนาคารกรุงไทย จำกัด | 22/8/2022 | 70704 | 99664001 | KTB7170 | 65206PE0229 | 900.00 |
| ขอเบิกเงินค่าปฏิบัติงานนอกเวลาทำการ เดือนกรกฎาคม 2565 | นางสาวชลิตา ยงยิ่ง | 22/8/2022 | 70704 | 99664001 | KTB7170 | 65206PE0305 | 1,370.00 |
| ขอเบิกเงินค่าปฏิบัติงานนอกเวลาทำการ เดือนสิงหาคม 2565 | นางสาวชลิตา ยงยิ่ง | 1/9/2022 | 70704 | 99664001 | KTB7170 | 65206PE0338 | 2,170.00 |
| ขอเบิกเงินค่าปฏิบัติงานนอกเวลาทำการ เดือนสิงหาคม 2565 | ธนาคารกรุงไทย จำกัด | 14/9/2022 | 70704 | 99664001 | KTB7170 | 65206PE0344 | 1,200.00 |
| ขอเบิกเงินค่าปฏิบัติงานนอกเวลาทำการ เดือนกันยายน 2565 | นางสาวชลิตา ยงยิ่ง | 30/9/2022 | 70704 | 99664001 | KTB7170 | 65206PE0377 | 2,790.00 |
| ขอเบิกเงินค่าปฏิบัติงานนอกเวลาทำการ เดือนกันยายน 2565 | น.ส ณัฐิกานต์ นันทโกดิน | 30/9/2022 | 70704 | 99664001 | KTB7170 | 65206PE0378 | 900.00 |
| ขอเบิกเงินค่าปฏิบัติงานนอกเวลาทำการ เดือนกันยายน 2565 | นาย ต่อตระกูล พิสิทธิ์กุล | 30/9/2022 | 70704 | 99664001 | KTB7170 | 65206PE0379 | 760.00 |
| ขอเบิกเงินค่าปฏิบัติงานนอกเวลาทำการ เดือนกันยายน 2565 | นางสาวปิยะฉัตร พิชัยยา | 30/9/2022 | 70704 | 99664001 | KTB7170 | 65206PE0380 | 1,140.00 |
| รวม | | | | | | | 11,230.00 |
| 2.2 ค่าใช้สอย | | | | | | | |
| 2.2.1 ค่าใช้จ่ายกิจกรรมเสริมหลักสูตร/ประชุม/เดินทาง ผลิตแพทย์ | | | | | | | |
| ค่าใช้จ่ายเดินทางไปปฏิบัติงานเพื่อรับ - ส่ง นิสิตศึกษาแพทย์ เข้าร่วมโครงการค่ายนักพูด ครั้งที่ 4 ในวันที่ 4 และ 6 กุมภาพันธ์ 2565 | ว่าที่ รต.พงษ์ณรินทร์ | 16/2/2022 | 70704 | 99664001 | KTB7169 | 65206PE0111 | 6,220.00 |
| ขอเบิกเงินค่าเดินทางผลิตแพทย์ อนุญาต อู่กุศลการ ในวันที่ 27- 29 พ.ค.65 | ว่าที่ รต. พงษ์ณรินทร์ | 24/6/2022 | 70704 | 99664001 | KTB7170 | 65206PE0202 | 1,500.00 |
| ขอเบิกเงินเพื่อเป็นคชจ.ในการเดินทางไปปฏิบัติงานนักศึกษาแพทย์อนุญาต อู่กุศลการ ในวันที่ 22-24 ก.ค.2565 | ว่าที่ ร้อยตรี พงษ์ณรินทร์ | 15/8/2022 | 70704 | 99664001 | KTB7170 | 65206PE0303 | 2,000.00 |
| ขอเบิกเงินเพื่อเป็นคชจ.ในการเดินทางไปปฏิบัติงานเข้าร่วมโครงการแรกพบ สพท.ประจำปีการศึกษา 2565 ในระหว่างวันที่ 2-4 กันยายน 2565 | ว่าที่ ร้อยตรี พงษ์ณรินทร์ | 15/9/2022 | 70704 | 99664001 | KTB7170 | 65206PE0358 | 1,000.00 |
| ขอเบิกคชจ. ในการประชุมปรึกษาหารือและแก้ปัญหา การดำเนินการสโมสรนิสิตคณะแพทย์ในวันที่ 16 พ.ย.2564 | ว่าที่ รต. พงษ์ณรินทร์ | 29/11/2021 | 70704 | 99664001 | KTB7169 | 65206PE0030 | 3,500.00 |
| ขอเบิกค่าใช้จ่ายในการประชุมคณะกรรมการปรึกษาหารือพิธีพระราชทานปริญญาบัตร ในวันที่ 26 มกราคม 2565 | ว่าที่ รต. พงษ์ณรินทร์ | 31/1/2022 | 70704 | 99664001 | KTB7169 | 65206PE0091 | 7,500.00 |
| ขอเบิกค่าใช้จ่ายในการประชุมคณะกรรมการปรึกษาหารือพิธีพระราชทานปริญญาบัตร ในวันที่ 14 ธันวาคม 2564 | ว่าที่ รต. พงษ์ณรินทร์ | 7/1/2022 | 70704 | 99664001 | KTB7169 | 65206PE0062 | 1,320.00 |
| ขอเบิกค่าอาหารและอาหารว่าง ในการประชุมชี้แจงและนำเสนอผลงานการดำเนินงานสโมสรนิสิต ในวันที่ 14 มกราคม 2565 | ว่าที่ รต. พงษ์ณรินทร์ | 31/1/2022 | 70704 | 99664001 | KTB7169 | 65206PE0086 | 3,080.00 |
| ขอเบิกค่าใช้จ่ายในการประชุมเตรียมความพร้อมพิธีพระราชทานปริญญาบัตร ปีการศึกษา 2563 ในวันที่ 7 เมษายน 2565 | ว่าที่ รต. พงษ์ณรินทร์ | 26/4/2022 | 70704 | 99664001 | KTB7170 | 65206PE0149 | 1,200.00 |
| ขอเบิกคชจ.ในการประชุมการดำเนินการสโมสรนิสิตคณะแพทย์ในวันที่ 15 มิถุนายน 2565 | ว่าที่ ร้อยตรี พงษ์ณรินทร์ | 30/6/2022 | 70704 | 99664001 | KTB7170 | 65206PE0197 | 2,275.00 |

แบบรายงานการผลการใช้จ่าย เงินรับฝาก-โครงการผลิตแพทย์เพิ่มเพื่อชาวชนบท ปีงบประมาณ พ.ศ.2565

คณะแพทยศาสตร์

| ประเภทรายจ่าย | ชื่อผู้เบิก | วันที่งบประมาณ | กองทุน | รหัสโครงการ | วิเคราะห์ | เลขที่เอกสาร | ใช้จริง (บาท) |
|--|----------------------------|----------------|--------|-------------|-----------|--------------|------------------|
| ขอเบิกคชจ.ในการประชุมการดำเนินการสมิสรณีสถิตคณะแพทย์ในวันที่ 15 มิถุนายน 2565 | ว่าที่ ร้อยตรี พงษ์ณรินทร์ | 20/1/2022 | 70704 | 99664001 | KTB7170 | 65206PE0210 | 1,800.00 |
| ขอเบิกคชจ.ในการประชุมการดำเนินการสมิสรณีสถิตคณะแพทยศาสตร์ ในวันที่ 15 กันยายน 2565 | ว่าที่ร้อยตรีพงษ์ณรินทร์ | 24/9/2022 | 70704 | 99664001 | KTB7170 | 65206PE0359 | 2,800.00 |
| ขอเบิกคชจ.ในการจัดกิจกรรมรับฟังเสียงสะท้อนนิสิตฯในวันที่ 20 กันยายน2565 | ว่าที่ร้อยตรีพงษ์ณรินทร์ | 24/9/2022 | 70704 | 99664001 | KTB7170 | 65206PE0360 | 6,650.00 |
| รวม | | | | | | | 40,845.00 |
| 2.2.2 ค่าเบี้ยเลี้ยง ค่าเช่าที่พัก และค่าพาหนะ | | | | | | | |
| คชจ.ในการเดินทางไปปฏิบัติงานในการประสานงานส่งเสริมหลักสูตรแพทยศาสตรบัณฑิต หลักสูตรปรับปรุง พ.ศ.2565 ในวันที่ 8-12 ตุลาคม 2564 นาย | พิทักษ์ ตันนันทา | 11/11/2021 | 70704 | 99664001 | KTB7169 | 65206PA0002 | 14,204.44 |
| ขอเบิกเงินเพื่อเป็นค่าใช้จ่ายในการเดินทางไปปฏิบัติงานในการประสานงานส่งเสริมหลักสูตรแพทยศาสตรบัณฑิต หลักสูตรปรับปรุง พ.ศ.2565 ในวันที่ 8-12 ตุลาคม 2564 | ศ.นพ.สุกิจ | 4/11/2021 | 70704 | 99664001 | KTB7169 | 65206PE0012 | 360.00 |
| ขอเบิกค่าใช้จ่ายในการเดินทางไปปฏิบัติงานเพื่อติดตามนิสิตสาขาปฏิบัติการฉุกเฉินการแพทย์ เข้าฝึกหัดถาวร ณ โรงพยาบาลเวียงป่าเป้า จังหวัดเชียงราย ในวันที่ 28 ตุลาคม 2564 | ศ.นพ.สุกิจ | 10/11/2021 | 70704 | 99664001 | KTB7169 | 65206PE0016 | 180.00 |
| ขออนุมัติเบิกค่าใช้จ่ายในการเดินทางไปปฏิบัติงานเพื่อรับ - ส่ง คณะบัณฑิตคณะแพทยศาสตร์ ณ สนามบินแม่ฟ้าหลวง จังหวัดเชียงราย ในวันที่ 17 และ 22 พฤศจิกายน 2564 | ณัฐพงษ์ กิจพงษ์ | 26/11/2021 | 70704 | 99664001 | KTB7169 | 65206PE0032 | 2,100.00 |
| ขอเบิกเงินเพื่อเป็นคชจ.ในการประชุมคณะกรรมการเกณฑ์คุณภาพการศึกษา (EdPEX) ในวันที่ 12 พ.ย.2564 | พิทักษ์ ตันนันทา | 2/11/2021 | 70704 | 99664001 | KTB7169 | 65206PA0009 | 9,000.00 |
| ขอเบิกเงินเพื่อเป็นค่าใช้จ่ายในการเดินทางไปปฏิบัติงาน เกี่ยวกับการถ่ายทำวิดีโอทัศน์แนะนำคณะแพทยศาสตร์ ณ ศูนย์แพทยศาสตรศึกษาชั้นคลินิก รพ.นครพิงค์ จ.เชียงใหม่ ในวันที่ 20 ธันวาคม 2564 | ศรัณยู พิชัยยา | 28/12/2021 | 70704 | 99664001 | KTB7169 | 65206PA0023 | 2,800.00 |
| ขอเบิกค่าใช้จ่ายในการเดินทางไปปฏิบัติงานส่ง ศ.นพ.สุกิจ พันธุ์พิมานมาศ ณ ศูนย์ส่งเสริมสุขภาพและฟื้นฟูผู้สูงอายุ จ.เชียงรายในวันที่ 9 พ.ย.64 | ณัฐวุฒิ เครืออินทร์ | 17/11/2021 | 70704 | 99664001 | KTB7169 | 65206PE0021 | 300.00 |
| ค่าใช้จ่ายเดินทางไปปฏิบัติงานติดตามการฝึกงานนิสิตสาขาปฏิบัติการฉุกเฉินการแพทย์ ณ รพ.ลำปาง รพ.นครพิงค์ และ รพ.เชียงรายประชานุเคราะห์ ในวันที่ 23 และ 25 พ.ย.64 | ศ.นพ.สุกิจ | 13/12/2021 | 70704 | 99664001 | KTB7169 | 65206PE0042 | 2,140.00 |
| ขออนุมัติเดินทางไปปฏิบัติงานเพื่อเข้าติดตามการฝึกปฏิบัติงานนิสิตสาขาปฏิบัติการฉุกเฉินการแพทย์ ณ โรงพยาบาลลำปาง และโรงพยาบาลนครพิงค์ ในวันที่ 23 พฤศจิกายน 2564 | นพ.สรวิศ | 15/12/2021 | 70704 | 99664001 | KTB7169 | 65206PE0044 | 300.00 |
| เดินทางไปปฏิบัติงานรับ-ส่ง ศ.นพ.สุกิจ พันธุ์พิมานมาศ เพื่อติดตามการฝึกงานนิสิตสาขาปฏิบัติการฉุกเฉินการแพทย์ ณ รพ.ลำปาง และ รพ.นครพิงค์ ในวันที่ 23 พ.ย.2564 | นายณัฐวุฒิ | 15/12/2021 | 70704 | 99664001 | KTB7169 | 65206PE0043 | 300.00 |
| เดินทางไปปฏิบัติงานเพื่อรับ - ส่ง นายแพทย์สุกิจ พันธุ์พิมานมาศ ณ ท่าอากาศยานนานาชาติแม่ฟ้าหลวง จังหวัดเชียงราย ในวันที่ 17 ธันวาคม 2564 และวันที่ 19 ธันวาคม 2564 | ณัฐวุฒิ เครืออินทร์ | 7/1/2022 | 70704 | 99664001 | KTB7169 | 65206PE0059 | 2,400.00 |
| ขอเบิกเงินคชจ.ในการเดินทางไปปฏิบัติงานเข้าร่วมประชุมคณะกรรมการบริหารหลักสูตรแพทยศาสตร์ ครั้งที่ 5/2564 ณ ศูนย์แพทยศาสตรศึกษาชั้นคลินิก รพ.นครพิงค์ จ.เชียงใหม่ในวันที่ 11 มกราคม 2565 | นพ.สรวิศ | 18/1/2022 | 70704 | 99664001 | KTB7169 | 65206PE0074 | 3,540.00 |

แบบรายงานผลการใช้จ่าย เงินรับฝาก-โครงการผลิตแพทย์เพิ่มเพื่อชาวชนบท ปีงบประมาณ พ.ศ.2565

คณะแพทยศาสตร์

| ประเภทรายจ่าย | ชื่อผู้เบิก | วันที่งบประมาณ | กองทุน | รหัสโครงการ | วิเคราะห์ | เลขที่เอกสาร | ใช้จริง (บาท) |
|---|--------------------------|----------------|--------|-------------|-----------|--------------|---------------|
| ขอเบิกเงินคชจ. ในการเดินทางปฏิบัติงานเข้าร่วมประชุมคณะกรรมการบริหารหลักสูตรแพทยศาสตร์ ครั้งที่ 5/2564 ณ ศูนย์แพทยศาสตรบัณฑิต รพ.นครพิงค์ จ.เชียงใหม่ ในวันที่ 11 มกราคม 2565 | ศ.นพ.สุกิจ | 27/1/2022 | 70704 | 99664001 | KT87169 | 65206PE0075 | 360.00 |
| ขอเบิกเงินคชจ. ในการเดินทางปฏิบัติงานเพื่อรับ - ส่ง คนบดเข้าร่วมประชุมคณะกรรมการบริหารหลักสูตรแพทยศาสตร์ ครั้งที่ 5/2564 ณ ศูนย์แพทยศาสตรบัณฑิต รพ.นครพิงค์ จ.เชียงใหม่ ในวันที่ 11 มกราคม 2565 | ณัฐวุฒิ เครืออินทร์ | 27/1/2022 | 70704 | 99664001 | KT87169 | 65206PE0076 | 450.00 |
| ขอเบิกคชจ. ในการเข้าร่วมประชุมวิชาการแพทยศาสตรศึกษา 4 Cpid 2021 ครั้งที่ 19 ในวันที่ 23-25 มค.2565 ผ่านระบบออนไลน์ | นพ.สรวิศ บุญญสี | 14/3/2022 | 70704 | 99664001 | KT87169 | 65206PE0114 | 1,000.00 |
| ขอเบิกคชจ. ในการเข้าร่วมประชุมวิชาการแพทยศาสตรศึกษา 4 Cpid 2021 ครั้งที่ 19 ในวันที่ 23-25 มค.2565 ผ่านระบบออนไลน์ | พญ.สรวิศดี เถลิงศก | 14/3/2022 | 70704 | 99664001 | KT87169 | 65206PE0115 | 1,000.00 |
| ขอเบิกคชจ. ในการเดินทางไปปฏิบัติงานเพื่อรับ - ส่ง ศาสตราจารย์ นายแพทย์สุกิจ พันธุ์พิมานมาศ ณ สนามบินแม่ฟ้าหลวง จังหวัดเชียงราย ในวันที่ 4 และ 6 มีนาคม 2565 | ณัฐวุฒิ เครืออินทร์ | 14/3/2022 | 70704 | 99664001 | KT87169 | 65206PE0119 | 600.00 |
| ขอเบิกค่าใช้จ่ายในการเดินทางไปปฏิบัติงานคุมสอบภาคปฏิบัติ (OSCE) ณ มหาวิทยาลัยเชียงใหม่ ในวันที่ 5 มีนาคม 2565 | นพ.พีรณัฐ ผลริษา | 31/3/2022 | 70704 | 99664001 | KT87170 | 65206PE0135 | 1,480.00 |
| ขอเบิกคชจ. ในการเดินทางไปปฏิบัติงานเพื่อรับ - ส่ง ศาสตราจารย์ นายแพทย์สุกิจ พันธุ์พิมานมาศ ณ สนามบินแม่ฟ้าหลวง จังหวัดเชียงราย ในวันที่ 1 และ 7 เมษายน 2565 | ณัฐวุฒิ เครืออินทร์ | 20/4/2022 | 70704 | 99664001 | KT87170 | 65206PE0146 | 3,150.00 |
| ขอเบิกคชจ. ในการเดินทางไปปฏิบัติงานเพื่อรับ - ส่ง ศาสตราจารย์ นายแพทย์สุกิจ พันธุ์พิมานมาศ ณ สนามบินแม่ฟ้าหลวง จังหวัดเชียงราย ในวันที่ 16 และ 20 มีนาคม 2565 | ณัฐวุฒิ เครืออินทร์ | 20/4/2022 | 70704 | 99664001 | KT87170 | 65206PE0147 | 600.00 |
| ขอเบิกคชจ. ในการเดินทางไปปฏิบัติงานเพื่อรับ - ส่ง ศาสตราจารย์ นายแพทย์สุกิจ พันธุ์พิมานมาศ ณ สนามบินแม่ฟ้าหลวง จังหวัดเชียงราย ในวันที่ 28 มีนาคม 2565 | ณัฐวุฒิ เครืออินทร์ | 20/4/2022 | 70704 | 99664001 | KT87170 | 65206PE0148 | 300.00 |
| ขอเบิกคชจ. ในการเดินทางไปปฏิบัติงานเพื่อรับ - ส่ง ศาสตราจารย์ นายแพทย์สุกิจ พันธุ์พิมานมาศ ณ สนามบินแม่ฟ้าหลวง จังหวัดเชียงราย ในวันที่ 8 และ 10 เมษายน 2565 | ณัฐวุฒิ เครืออินทร์ | 26/4/2022 | 70704 | 99664001 | KT87170 | 65206PE0151 | 600.00 |
| ขอเบิกเงินเพื่อเป็นคชจ. ในการเดินทางไปปฏิบัติงานเข้าร่วมโครงการค่ายสัมพันธ์นานาชาติ ปีการศึกษา 2564 ในวันที่ 29 เมษายน - 2 พฤษภาคม 2565 | ศรัณยู พิชัยยา | 25/4/2022 | 70704 | 99664001 | KT87170 | 65206PA0076 | 42,904.00 |
| เบิกค่าใช้จ่ายในการเดินทางไปปฏิบัติงานรับ-ส่ง ผู้บริหาร บินแม่ฟ้าหลวง จังหวัดเชียงราย ในวันที่ 6 และ 11 พฤษภาคม 2565 | นายณัฐวุฒิ เครืออินทร์ | 25/5/2022 | 70704 | 99664001 | KT87170 | 65206PE0174 | 600.00 |
| ขอเบิกเงินเพื่อเป็นคชจ. ในการเดินทางไปปฏิบัติงานเข้าร่วมโครงการค่ายจริยธรรมสัจจร ครั้งที่ 19 ในวันที่ 5 - 8 พฤษภาคม 2565 | นายพิทักษ์ ต้นนันทา | 2/5/2022 | 70704 | 99664001 | KT87170 | 65206PA0078 | 69,616.00 |
| ขอเบิกเงินคชจ. ในการเดินทางปฏิบัติงานเข้าร่วมประชุมคณะกรรมการบริหารหลักสูตรแพทยศาสตร์ ครั้งที่ 4/2565 ณ ศูนย์แพทยศาสตรบัณฑิต รพ.นครพิงค์ จ.เชียงใหม่ ในวันที่ 5 กรกฎาคม 2565 | นางสาวมนัสนันท์ ต้นอารมณ | 22/6/2022 | 70704 | 99664001 | KT87170 | 65206PA0096 | 5,040.00 |

แบบรายงานการผลการใช้จ่าย เงินรับฝาก-โครงการผลิตแพทย์เพิ่มเพื่อชาวชนบท ปีงบประมาณ พ.ศ.2565

คณะแพทยศาสตร์

| ประเภทรายจ่าย | ชื่อผู้เบิก | วันถึงประมาณ | กองทุน | รหัสโครงการ | วิเคราะห์ | เลขที่เอกสาร | ใช้จริง (บาท) |
|---|------------------------------------|--------------|--------|-------------|-----------|--------------|---------------|
| เดินทางไปปฏิบัติงานเพื่อรับ - ส่ง นายแพทย์สุกิจ พันธุ์พิมานมาศ ณ โรงเรียนตำรวจตระเวนชายแดนเบ็ดเตล็ดตุนเนิน จังหวัดพะเยา ในวันที่ 7 มิถุนายน 2565 | นายณัฐวุฒิ เครืออินทร์ | 23/6/2022 | 70704 | 99664001 | KTB7170 | 65206PE0199 | 300.00 |
| เดินทางไปปฏิบัติงานเพื่อรับ - ส่ง นายแพทย์สุกิจ พันธุ์พิมานมาศ ณ ท่าอากาศยานนานาชาติแม่ฟ้าหลวง จังหวัด เชียงราย ในวันที่ 14 และ 15 มิถุนายน 2565 | นายณัฐวุฒิ เครืออินทร์ | 23/6/2022 | 70704 | 99664001 | KTB7170 | 65206PE0200 | 600.00 |
| ขอเบิกเงินคชจ.ในการเดินทางเข้าร่วมงาน อว.ช่วยชาติฝ่าวิกฤต COVID-19 ในวันที่ 14-15 มิ.ย.2565 | ศ.นายแพทย์สุกิจ พันธุ์พิมานมาศ | 28/6/2022 | 70704 | 99664001 | KTB7170 | 65206PE0205 | 4,340.00 |
| ขอเบิกคชจ.ในการเดินทางปฏิบัติงานรับ-ส่ง ศาสตราจารย์ นพ.สุกิจ พันธุ์พิมานมาศ ในวันที่ 9-10 มิ.ย.65 | นายณัฐวุฒิ เครืออินทร์ | 26/1/2022 | 70704 | 99664001 | KTB7170 | 65206PE0219 | 2,880.00 |
| ขอเบิกคชจ.ในการเดินทางปฏิบัติงานรับ-ส่ง ศาสตราจารย์ นพ.สุกิจ พันธุ์พิมานมาศ ในวันที่ 1 และ 4 ก.ค.65 | นายณัฐวุฒิ เครืออินทร์ | 26/1/2022 | 70704 | 99664001 | KTB7170 | 65206PE0220 | 600.00 |
| ขอเบิกคชจ.ในการเดินทางปฏิบัติงานรับ-ส่ง ศาสตราจารย์ นพ.สุกิจ พันธุ์พิมานมาศ ในวันที่ 5 ก.ค. 65 | นายณัฐวุฒิ เครืออินทร์ | 26/1/2022 | 70704 | 99664001 | KTB7170 | 65206PE0221 | 1,950.00 |
| ขอเบิกคชจ.ในการเดินทางไปปฏิบัติงานประชุมคณะกรรมการคัดเลือกโครงการเยาวชนครั้งที่ 2/2565 ในวันที่ 17-19 ก.ค.2565 | ดร.ณรงค์ศักดิ์ มั่นคง | 25/7/2022 | 70704 | 99664001 | KTB7170 | 65206PE0228 | 8,380.00 |
| ขอเบิกคชจ.ในการเดินทางไปปฏิบัติงานเพื่อทำ visa ในวันที่ 7 ก.ค.65 | นางสาวสรวิศ เตลิ่งศก | 19/8/2022 | 70704 | 99664001 | KTB7170 | 65206PE0304 | 3,320.00 |
| ค่าใช้จ่ายเดินทางไปปฏิบัติงานเพื่อรับ - ส่ง นายแพทย์สุกิจ พันธุ์พิมานมาศ ณ ท่าอากาศยานนานาชาติแม่ฟ้าหลวง จ.เชียงราย ในวันที่ 2 สิงหาคม 2565 | ณัฐวุฒิ เครืออินทร์ | 23/8/2022 | 70704 | 99664001 | KTB7170 | 65206PE0321 | 300.00 |
| ค่าใช้จ่ายเดินทางไปปฏิบัติงานเพื่อรับ - ส่ง นายแพทย์สุกิจ พันธุ์พิมานมาศ Varanda High Resort ในวันที่ 5 -6 สิงหาคม 2565 และ โรงแรม Flora Creek ในวันที่ 7 -9 สิงหาคม 2565 | ณัฐวุฒิ เครืออินทร์ | 29/8/2022 | 70704 | 99664001 | KTB7170 | 65206PE0310 | 6,050.00 |
| ค่าใช้จ่ายเดินทางไปปฏิบัติงานเพื่อรับ - ส่ง นายแพทย์สุกิจ พันธุ์พิมานมาศ เข้าร่วมโครงการปฐมนิเทศบุคลากรใหม่ มหาวิทยาลัยพะเยา รอบที่ 2 ณ จ.เชียงราย ในวันที่ 25 -26 กรกฎาคม 2565 | ณัฐวุฒิ เครืออินทร์ | 29/8/2022 | 70704 | 99664001 | KTB7170 | 65206PE0323 | 2,480.00 |
| ขอเบิกคชจ.ในการเดินทางไปปฏิบัติงานเข้าร่วมโครงการพัฒนาศักยภาพบุคลากร ในระหว่างวันที่ 8-10 กย.2565 | นางสาวภัทราพร ชาญวงนังกูร | 13/9/2022 | 70704 | 99664001 | KTB7170 | 65206PE0356 | 1,140.00 |
| เดินทางไปปฏิบัติงานเพื่อรับ - ส่ง นายแพทย์สุกิจ พันธุ์พิมานมาศ ณ ท่าอากาศยานนานาชาติแม่ฟ้าหลวง จ. เชียงราย ในวันที่ 2 และ 5 กันยายน 2565 | ณัฐวุฒิ เครืออินทร์ | 13/9/2022 | 70704 | 99664001 | KTB7170 | 65206PE0355 | 600.00 |
| ขอเบิกเงินเพื่อเป็นคชจ.ในการเดินทางไปปฏิบัติงานเข้าร่วมประชุมเชิงปฏิบัติการกำหนดนโยบายการรับนิสิตฯในวันที่ 12- 13 ก.ย.65 | พญ.สรวิศ เตลิ่งศก | 27/9/2565 | 70704 | 99664001 | KTB7170 | 65206PA0133 | 9,718.00 |
| รวม | | | | | | | 207,982.44 |
| 2.2.3 ค่าเช่ารถยนต์ | | | | | | | |
| ค่าเช่ารถยนต์รับรอง 1 คัน ประจำเดือนกันยายน 2565 | หจก. นันทนา มีเดีย แอนด์ คาร์เรนท์ | 30/9/2022 | 70704 | 99664001 | KTB7170 | 65206PS0025 | 24,700.00 |
| รวม | | | | | | | 24,700.00 |
| 2.2.4 ค่าเช่าเครื่องถ่ายภาพเอกสาร/ค่าเช่าเครื่องพิมพ์ | | | | | | | |

แบบรายงานการผลการใช้จ่าย เงินรับฝาก-โครงการผลิตแพทย์เพิ่มเพื่อชาวชนบท ปีงบประมาณ พ.ศ.2565

คณะแพทยศาสตร์

| ประเภทรายจ่าย | ชื่อผู้เบิก | วันถึงประมาณ | กองทุน | รหัสโครงการ | วิเคราะห์ | เลขที่เอกสาร | ใช้จริง (บาท) |
|--|-------------------|--------------|--------|-------------|-----------|--------------|---------------|
| ค่าเช่าเครื่องถ่ายสี เดือนตุลาคม 2564 | ร้านโทนเนอร์ | 15/11/2021 | 70704 | 99664001 | KT87169 | 65206PS0003 | 16,000.00 |
| ค่าเช่าเครื่องถ่ายสี เดือนพฤศจิกายน 256 | ร้านโทนเนอร์ | 15/11/2021 | 70704 | 99664001 | KT87169 | 65206PS0003 | 16,000.00 |
| ค่าเช่าเครื่องถ่ายสี เดือนธันวาคม 2564 | ร้านโทนเนอร์ | 15/11/2021 | 70704 | 99664001 | KT87169 | 65206PS0003 | 16,000.00 |
| ค่าเช่าเครื่องถ่ายสี เดือนมกราคม 2565 | ร้านโทนเนอร์ | 15/11/2021 | 70704 | 99664001 | KT87169 | 65206PS0003 | 16,000.00 |
| ค่าเช่าเครื่องถ่ายสี เดือนกุมภาพันธ์ 2565 | ร้านโทนเนอร์ | 15/11/2021 | 70704 | 99664001 | KT87169 | 65206PS0003 | 16,000.00 |
| ค่าเช่าเครื่องถ่ายสี เดือนมีนาคม 2565 | ร้านโทนเนอร์ | 15/11/2021 | 70704 | 99664001 | KT87169 | 65206PS0003 | 16,000.00 |
| ค่าเช่าเครื่องถ่ายสี เดือนเมษายน 2565 | ร้านโทนเนอร์ | 15/11/2021 | 70704 | 99664001 | KT87169 | 65206PS0003 | 16,000.00 |
| ค่าเช่าเครื่องถ่ายสี เดือนพฤษภาคม 2565 | ร้านโทนเนอร์ | 15/11/2021 | 70704 | 99664001 | KT87169 | 65206PS0003 | 16,000.00 |
| ค่าเช่าเครื่องถ่ายสี เดือนมิถุนายน 2565 | ร้านโทนเนอร์ | 15/11/2021 | 70704 | 99664001 | KT87169 | 65206PS0003 | 16,000.00 |
| ค่าเช่าเครื่องถ่ายสี เดือนกรกฎาคม 2565 | ร้านโทนเนอร์ | 15/11/2021 | 70704 | 99664001 | KT87169 | 65206PS0003 | 16,000.00 |
| ค่าเช่าเครื่องถ่ายสี เดือนสิงหาคม 2565 | ร้านโทนเนอร์ | 15/11/2021 | 70704 | 99664001 | KT87169 | 65206PS0003 | 16,000.00 |
| ค่าเช่าเครื่องถ่ายสี เดือนกันยายน 2565 | ร้านโทนเนอร์ | 15/11/2021 | 70704 | 99664001 | KT87169 | 65206PS0003 | 16,000.00 |
| ค่าเช่าเครื่องถ่ายขาวดำ เดือนตุลาคม 2564 | หจก.พะเยาซีพีพลาย | 16/11/2021 | 70704 | 99664001 | KT87169 | 65206PS0004 | 21,000.00 |
| ค่าเช่าเครื่องถ่ายขาวดำ เดือนพฤศจิกายน 256 | หจก.พะเยาซีพีพลาย | 16/11/2021 | 70704 | 99664001 | KT87169 | 65206PS0004 | 21,000.00 |
| ค่าเช่าเครื่องถ่ายขาวดำ เดือนธันวาคม 2564 | หจก.พะเยาซีพีพลาย | 16/11/2021 | 70704 | 99664001 | KT87169 | 65206PS0004 | 21,000.00 |
| ค่าเช่าเครื่องถ่ายขาวดำ เดือนมกราคม 2565 | หจก.พะเยาซีพีพลาย | 16/11/2021 | 70704 | 99664001 | KT87169 | 65206PS0004 | 21,000.00 |
| ค่าเช่าเครื่องถ่ายขาวดำ เดือนกุมภาพันธ์ 2565 | หจก.พะเยาซีพีพลาย | 16/11/2021 | 70704 | 99664001 | KT87169 | 65206PS0004 | 21,000.00 |
| ค่าเช่าเครื่องถ่ายขาวดำ เดือนมีนาคม 2565 | หจก.พะเยาซีพีพลาย | 16/11/2021 | 70704 | 99664001 | KT87169 | 65206PS0004 | 21,000.00 |
| ค่าเช่าเครื่องถ่ายขาวดำ เดือนเมษายน 2565 | หจก.พะเยาซีพีพลาย | 16/11/2021 | 70704 | 99664001 | KT87169 | 65206PS0004 | 21,000.00 |
| ค่าเช่าเครื่องถ่ายขาวดำเดือนพฤษภาคม 2565 | หจก.พะเยาซีพีพลาย | 16/11/2021 | 70704 | 99664001 | KT87169 | 65206PS0004 | 21,000.00 |
| ค่าเช่าเครื่องถ่ายขาวดำ เดือนมิถุนายน 2565 | หจก.พะเยาซีพีพลาย | 16/11/2021 | 70704 | 99664001 | KT87169 | 65206PS0004 | 21,000.00 |
| ค่าเช่าเครื่องถ่ายขาวดำ เดือนกรกฎาคม 2565 | หจก.พะเยาซีพีพลาย | 16/11/2021 | 70704 | 99664001 | KT87169 | 65206PS0004 | 21,000.00 |
| ค่าเช่าเครื่องถ่ายขาวดำ เดือนสิงหาคม 2565 | หจก.พะเยาซีพีพลาย | 16/11/2021 | 70704 | 99664001 | KT87169 | 65206PS0004 | 21,000.00 |

แบบรายงานการผลการใช้จ่าย เงินรับฝาก-โครงการผลิตแพทย์เพิ่มเพื่อชาวชนบท ปีงบประมาณ พ.ศ.2565

คณะแพทยศาสตร์

| ประเภทรายจ่าย | ชื่อผู้เบิก | วันที่งบประมาณ | กองทุน | รหัสโครงการ | วิเคราะห์ | เลขที่เอกสาร | ใช้จริง (บาท) |
|---|---------------------------------|----------------|--------|-------------|-----------|--------------|-------------------|
| ค่าเช่าเครื่องถ่ายขาวดำ ดือนกันยายน 2565 | หจก.พะเยาชีพหลาย | 16/11/2021 | 70704 | 99664001 | KT87169 | 65206PS0004 | 21,000.00 |
| เพื่อใช้ในการเตรียมความพร้อมสำหรับการประเมินหลักสูตรแพทยศาสตรบัณฑิต หลักสูตรปรับปรุง พ.ศ.2565 | ร้านวินก๊อปปี้ | 13/12/2021 | 70704 | 99664001 | KT87169 | 65206PS0007 | 18,521.00 |
| ค่าจ้างทำสื่อประชาสัมพันธ์คณะแพทยศาสตร์ | | 24/12/2021 | 70704 | 99663001 | KT87169 | 65206PS0008 | 99,990.00 |
| ขอเบิกค่าทำป้ายมอบทุน ในวันที่ 1 มี.ค 65 | ว่าที่ รต พงษ์ณรินทร์ พันธุ์พีช | 11/5/2022 | 70704 | 99664001 | KT87170 | 65206PE0172 | 1,760.00 |
| รวม | | | | | | | 564,271.00 |
| 2.2.4 ค่าบำรุงสมาชิก | | | | | | | |
| ขอเบิกเงินค่าบำรุงสมาชิกของนิสิตแพทย์ ปีการศึกษา2564 | ว่าที่รต.พงษ์ณรินทร์ | 18/4/2022 | 70704 | 99664001 | KT87170 | 65206PE0137 | 3,510.00 |
| ขอเบิกค่าบำรุงกลุ่มสถาบันแพทยศาสตร์แห่งประเทศไทย ประจำปี 2565 | กลุ่มสถาบันแพทยศาสตร์ | 21/6/2022 | 70704 | 99664001 | KT87170 | 65206PE0189 | 100,000.00 |
| รวม | | | | | | | 103,510.00 |

2.2.5 เงินสมทบค่าเบี้ยประกันสังคม

| | | | | | | | |
|--|-------------------------|------------|-------|----------|---------|-------------|------------------|
| ขอเบิกเงินสมทบค่าเบี้ยประกันสังคมลูกจ้างชั่วคราว เดือนตุลาคม 2564 | สนง.ประกันสังคม จ.พะเยา | 21/10/2021 | 70704 | 99664001 | KT87169 | 65206PE0011 | 2,475.00 |
| ขอเบิกเงินสมทบค่าเบี้ยประกันสังคมลูกจ้างชั่วคราว เดือนพฤศจิกายน 2564 | สนง.ประกันสังคม จ.พะเยา | 22/11/2021 | 70704 | 99664001 | KT87169 | 65206PE0028 | 2,475.00 |
| ขอเบิกเงินสมทบค่าเบี้ยประกันสังคมลูกจ้างชั่วคราว เดือนธันวาคม 2564 | สนง.ประกันสังคม จ.พะเยา | 17/12/2021 | 70704 | 99664001 | KT87169 | 65206PE0053 | 4,950.00 |
| ขอเบิกเงินสมทบค่าเบี้ยประกันสังคมลูกจ้างชั่วคราว เดือนมกราคม 2565 | สนง.ประกันสังคม จ.พะเยา | 27/1/2022 | 70704 | 99664001 | KT87169 | 65206PE0085 | 4,950.00 |
| ขอเบิกเงินสมทบค่าเบี้ยประกันสังคมลูกจ้างชั่วคราว เดือนกุมภาพันธ์ 2565 | สนง.ประกันสังคม จ.พะเยา | 18/2/2022 | 70704 | 99664001 | KT87169 | 65206PE0099 | 4,950.00 |
| ขอเบิกเงินสมทบค่าเบี้ยประกันสังคมลูกจ้างชั่วคราว เดือนมีนาคม 2565 | สนง.ประกันสังคม จ.พะเยา | 17/3/2022 | 70704 | 99664001 | KT87169 | 65206PE0125 | 4,950.00 |
| ขอเบิกเงินสมทบค่าเบี้ยประกันสังคมลูกจ้างชั่วคราว เดือนเมษายน 2565 | สนง.ประกันสังคม จ.พะเยา | 9/4/2022 | 70704 | 99664001 | KT87169 | 65206PE0145 | 4,200.00 |
| ขอเบิกเงินสมทบค่าเบี้ยประกันสังคมลูกจ้างชั่วคราว เดือนพฤษภาคม 2565 | สนง.ประกันสังคม จ.พะเยา | 24/5/2022 | 70704 | 99664001 | KT87169 | 65206PE0179 | 690.00 |
| ขอเบิกเงินสมทบค่าเบี้ยประกันสังคมเดือนลูกจ้างชั่วคราว เดือนมิถุนายน 2565 | สนง.ประกันสังคม จ.พะเยา | 23/6/2022 | 70704 | 99664001 | KT87169 | 65206PE0193 | 605.00 |
| ขอเบิกเงินสมทบค่าเบี้ยประกันสังคมเดือนลูกจ้างชั่วคราว เดือนกรกฎาคม 2565 | สนง.ประกันสังคม จ.พะเยา | 23/1/2022 | 70704 | 99664001 | KT87169 | 65206PE0226 | 1,281.00 |
| ขอเบิกเงินสมทบค่าเบี้ยประกันสังคม ลูกจ้างชั่วคราวรายเดือน ประจำเดือนสิงหาคม 2565 | สนง.ประกันสังคม จ.พะเยา | 22/8/2022 | 70704 | 99664001 | KT87169 | 65206PE0312 | 7,950.00 |
| ขอเบิกเงินสมทบค่าเบี้ยประกันสังคม ลูกจ้างชั่วคราวประจำเดือนกันยายน 2565 | สนง.ประกันสังคม จ.พะเยา | 21/9/2022 | 70704 | 99664001 | KT87169 | 65206PE0343 | 7,950.00 |
| รวม | | | | | | | 47,426.00 |

แบบรายงานการผลการใช้จ่าย เงินรับฝาก-โครงการผลิตแพทย์เพิ่มเพื่อชาวชนบท ปีงบประมาณ พ.ศ.2565

คณะแพทยศาสตร์

| ประเภทรายจ่าย | ชื่อผู้เบิก | วันที่งบประมาณ | กองทุน | รหัสโครงการ | วิเคราะห์ | เลขที่เอกสาร | ใช้จริง (บาท) |
|--|---------------------|----------------|--------|-------------|-----------|--------------|---------------|
| 2.2.6 ค่าพัฒนาบุคลากร | | | | | | | |
| ขอเบิกค่าใช้จ่ายเข้าร่วมประชุมวิชาการประจำปี 2564 สมาคมแพทย์ระบบทางเดินอาหารแห่งประเทศไทย ผ่านระบบออนไลน์ ในวันที่ 16-18 ธันวาคม 2564 | พญ.กานต์จิรา | 18/1/2022 | 70704 | 99664001 | KT87169 | 65206PE0070 | 2,000.00 |
| ขอเบิกเงินเพื่อเป็นค่าลงทะเบียนเข้าร่วมประชุมวิชาการครั้งที่ 15 เรื่อง New Normal in GI and Hepatology ในวันที่ 18-20 พ.ย.2564 ผ่านระบบออนไลน์ | พญ.กานต์จิรา | 11/10/2021 | 70704 | 99664001 | KT87169 | 65206PA0004 | 5,000.00 |
| ขอเบิกเงินเพื่อเป็นค่าลงทะเบียนในการเข้าร่วมอบรมหลักสูตร TQA รุ่นที่ 2 ระบบออนไลน์ ในวันที่ 5-6 ตุลาคม 2564 | นพ.วสุชล | 14/10/2021 | 70704 | 99664001 | KT87169 | 65206PE0005 | 5,300.00 |
| ขอเบิกค่าลงทะเบียนเข้าร่วมอบรมหลักสูตร TQA Application Report Writing รุ่นที่ 2 ในวันที่ 5-6 ตุลาคม 2564 ผ่านระบบออนไลน์ | นพ.วสุชล | 19/10/2021 | 70704 | 99664001 | KT87169 | 65206PE0003 | 5,300.00 |
| ขอเบิกเงินเพื่อเป็นค่าใช้จ่ายในการเข้าร่วมอบรมโครงการประเมินความคุ้มค่าทางการแพทย์และสาธารณสุข (Health Economic Evaluation Training) ในวันที่ 14-20 พฤศจิกายน 2564 | นพ.วสุชล | 20/10/2021 | 70704 | 99664001 | KT87169 | 65206PA0007 | 19,183.00 |
| ขอเบิกคชจ.ในการเดินทางปฏิบัติงานเข้าร่วมประชุมวิชาการราชวิทยาลัยแพทย์ออร์โธปิดิกส์ ครั้งที่ 43 ในวันที่ 20-24 ต.ค. 2564 | นพ.พรพล | 16/11/2021 | 70704 | 99664001 | KT87169 | 65206PA0003 | 1,700.00 |
| ขอเบิกคชจ.ในการเดินทางปฏิบัติงานเข้าร่วมประชุมวิชาการราชวิทยาลัยแพทย์ออร์โธปิดิกส์ ครั้งที่ 43 ในวันที่ 20-24 ต.ค. 2564 | นพ.วรกันต์ | 17/11/2021 | 70704 | 99664001 | KT87169 | 65206PA0005 | 7,204.00 |
| ขอเบิกค่าลงทะเบียนเข้าร่วมอบรมหลักสูตร TQA Application Report Writing รุ่นที่ 2 ในวันที่ 5-6 ตุลาคม 2564 ผ่านระบบออนไลน์ | นพ.กฤติน | 1/11/2021 | 70704 | 99664001 | KT87169 | 65206PA0001 | 5,300.00 |
| ขอเบิกเงินเพื่อเป็นคชจ.ในการเดินทางปฏิบัติงานเข้าร่วมประชุมวิชาการประจำปี The 23rd Annual Meeting of Thai Hip & knee ในวันที่ 2-6 ธ.ค.2564 | นพ.วรกันต์ | 26/11/2021 | 70704 | 99664001 | KT87169 | 65206PA0016 | 8,044.00 |
| ขออนุมัติเบิกเข้าร่วมอบรมการจัดทำสื่อการเรียนการสอนในศตวรรษที่ 21 ในวันที่ 14-15 ตุลาคม 2564 ผ่านระบบออนไลน์ | พญ.กิตติยา | 19/11/2021 | 70704 | 99664001 | KT87169 | 65206PE0020 | 1,500.00 |
| ขอเบิกค่าใช้จ่ายสำหรับการประชุมคณะกรรมการบริหารหลักสูตรแพทยศาสตรบัณฑิต ครั้งที่ 4/2564 ในวันที่ 10 พ.ย. 2564 | นพ.กฤติน นราเวชสกุล | 24/11/2021 | 70704 | 99664001 | KT87169 | 65206PE0024 | 4,500.00 |
| ขอเบิกคชจ.ในการเข้าร่วมอบรมประชุมศิษย์แพทย์แห่งชาติ ครั้งที่ 11 ในวันที่ 27-28 ตุลาคม 2564 ผ่านระบบออนไลน์ | นส.รัชฎา | 13/12/2021 | 70704 | 99664001 | KT87169 | 65206PE0036 | 1,200.00 |
| ขอเบิกค่าใช้จ่ายเข้าร่วมประชุมวิชาการประจำปี 2564 the 10 Pediatric GI Days ในวันที่ 4-5 พ.ย.64 ผ่านระบบออนไลน์ | นพ.ธนู | 15/12/2021 | 70704 | 99664001 | KT87169 | 65206PE0047 | 1,500.00 |
| ขอเบิกค่าใช้จ่ายเข้าร่วมอบรมหลักสูตร TQA Internal Organization Assessment รุ่นที่ 3 ในวันที่ 1-3 ธค 64 ผ่านระบบออนไลน์ | นพ.วสุชล | 15/12/2021 | 70704 | 99664001 | KT87169 | 65206PE0049 | 7,000.00 |
| ขอเบิกคชจ.ในการดำเนินการจัดงาน วันแพทย์ ในวันที่ 26 พ.ย.2564 | นพ.วรัญญู | 28/12/2021 | 70704 | 99664001 | KT87169 | 65206PE0055 | 3,773.00 |

แบบรายงานการผลการใช้จ่าย เงินรับฝาก-โครงการผลิตแพทย์เพิ่มเพื่อชาวชนบท ปีงบประมาณ พ.ศ.2565

คณะแพทยศาสตร์

| ประเภทรายจ่าย | ชื่อผู้เบิก | วันที่งบประมาณ | กองทุน | รหัสโครงการ | วิเคราะห์ | เลขที่เอกสาร | ใช้จริง (บาท) |
|--|--------------------------|----------------|--------|-------------|-----------|--------------|---------------|
| ขอเบิกเงินเพื่อเป็นคชจ.ในการเดินทางไปปฏิบัติงานเข้าร่วมการอบรมความรู้เรื่องการใช้งานผ้าเทคเนซิโอ ในวันที่ 18-20 กุมภาพันธ์ 2565 | นพ.ปรีมพัฒน์ | 9/2/2022 | 70704 | 99664001 | KT87169 | 65206PA0048 | 12,526.00 |
| ขอเบิกเงินเพื่อเป็นค่าลงทะเบียนอบรมหลักสูตรการบริหารสู่ความเป็นเลิศตามแนวทางรางวัลคุณภาพแห่งชาติ ประจำปี2565 TQA ในวันที่ 9-11 กพ 2565 (นส.ปิยะฉัตร พิชัยยา) | เนิร์ชดา วันมหาชัย | 18/2/2022 | 70704 | 99664001 | KT87169 | 65206PA0045 | 8,132.00 |
| ขอเบิกค่าใช้จ่ายในการสอบวัดความรู้ภาษาอังกฤษ | พญ.อชิรญา ชนะพาล | 23/2/2022 | 70704 | 99664001 | KT87169 | 65206PE0104 | 5,140.00 |
| ขอเบิกเงินเพื่อเป็นคชจ.ในการเดินทางไปปฏิบัติงานเข้าร่วมการอบรมความรู้เรื่องการใช้งานผ้าเทคเนซิโอ ในวันที่ 18-20 กุมภาพันธ์ 2565 | นายแพทย์สรวิศ บุญญฐี | 17/2/2022 | 70704 | 99664001 | KT87169 | 65206PE0093 | 850.00 |
| ขอเบิกค่าใช้จ่ายในการเข้าร่วมประชุมวิชาการแพทยศาสตร์ โครงการผลิตแพทย์ครั้งที่ 19 (Cpird2021) ณ จังหวัด เชียงใหม่ ในวันที่ 22-25 มกราคม 2565 | นายคามิน สุทธิกุลบุตร | 24/2/2022 | 70704 | 99664001 | KT87169 | 65206PE0096 | 12,680.00 |
| ขอเบิกเงินเพื่อเป็นคชจ.ในการเดินทางไปเข้าร่วมอบรมเชิงปฏิบัติการหลักสูตร REsearch In Medical Education (RIME) ในวันที่ 13-16 มีค 2565 | นพ.คามิน | 28/3/2022 | 70704 | 99664001 | KT87169 | 65206PA0056 | 8,800.00 |
| ขอเบิกเงินเพื่อเป็นคชจ.ในการเข้าร่วมโครงการอบรมความรู้เรื่อง Elastic Therapeutic Taping Method KT1-2 ในวันที่ 10-13 มีนาคม 2565 | พญ.ณัฐชญา กันทะเสนา | 28/3/2022 | 70704 | 99664001 | KT87169 | 65206PA0054 | 16,330.00 |
| ขอเบิกค่าใช้จ่ายเดินทางปฏิบัติงานเข้าร่วมประชุมวิชาการแพทยศาสตรศึกษา ครั้งที่ 21 และ อบรมต้นแบบตามเกณฑ์ ฯ (มคอ.1) ในวันที่ 26 มีค - 3 กพ. 2565 | นายคามิน สุทธิกุลบุตร | 14/3/2022 | 70704 | 99664001 | KT87169 | 65206PE0120 | 17,260.00 |
| ขอเบิกค่าใช้จ่ายเข้าร่วมกิจกรรมวิทยาลัยดุจเงินฯ ผ่านระบบออนไลน์ ในวันที่ 17-19 พ.ย.2564 | พญ.กิตติยา ไทยชวีช | 22/3/2022 | 70704 | 99664001 | KT87169 | 65206PE0130 | 1,500.00 |
| ขอเบิกเงินค่าใช้จ่ายเข้าร่วมประชุมวิชาการ ครั้งที่95 วิทยาลัยแพทย์วันที่ 1-4 เม.ย 65 | พญ.ลภัสภรณ์ ยะปะนัน | 9/3/2022 | 70704 | 99664001 | KT87169 | 65206PA0059 | 13,865.64 |
| ขอเบิกเงินค่าใช้จ่ายเข้าร่วมประชุมวิชาการ ครั้งที่95 วิทยาลัยแพทย์วันที่ 1-4 เม.ย 65 | พญ.วิลาสิณี บุญยณฤช | 10/3/2022 | 70704 | 99664001 | KT87170 | 65206PA0060 | 8,832.00 |
| ขอเบิกคชจ.ในการประชุมวิชาการ Update on Neurology and Internal Medicine ผ่านระบบออนไลน์ ในวันที่ 2-4 มีนาคม 2565 | นางสาวจิตราภรณ์ วงษ์เพิก | | 70704 | 99664001 | KT87170 | 65206PE0187 | 2,500.00 |
| ขอเบิกคชจ.ในการประชุมวิชาการ Update on Neurology and Internal Medicine ผ่านระบบออนไลน์ ในวันที่ 2-4 มีนาคม 2565 | นางสาวจิตราภรณ์ วงษ์เพิก | | 70704 | 99664001 | KT87170 | 65206PE0187 | - 2,500.00 |
| ขอเบิกคชจ.ในการประชุมวิชาการ Update on Neurology and Internal Medicine ผ่านระบบออนไลน์ ในวันที่ 2-4 มีนาคม 2565 | นางสาวจิตราภรณ์ วงษ์เพิก | | 70704 | 99664001 | KT87170 | 65206PE0187 | - 2,500.00 |
| ขอเบิกเงินค่าลงทะเบียนการเข้าร่วมอบรมหลักสูตร Basic clinical Statistics on Stata MEDCMU 2022 ในวันที่ 8-9 มีค 2565 ออนไลน์ | นพ.วสุชล | 20/4/2022 | 70704 | 99664001 | KT87170 | 65206PE0141 | 3,500.00 |
| ขอเบิกเงินค่าลงทะเบียนเข้าร่วมอบรมเข้มข้นระยะสั้นสถิติศาสตร์คลินิก ประจำปี2565 ในวันที่ 28 กพ -30 มีค.65 | นางสาวอชิรญา ชนะพาล | 20/4/2022 | 70704 | 99664001 | KT87170 | 65206PE0142 | 25,000.00 |
| ขอเบิกเงินเพื่อเป็นค่าลงทะเบียนเข้าร่วมอบรมหลักสูตรแพทยศาสตรบัณฑิต ในวันที่ 20 มีย - 8 กค 65 ออนไลน์ | นพ.กฤติน | 28/4/2022 | 70704 | 99664001 | KT87170 | 65206PA0077 | 60,000.00 |

แบบรายงานการผลการใช้จ่าย เงินรับฝาก-โครงการผลิตแพทย์เพิ่มเพื่อชาวชนบท ปีงบประมาณ พ.ศ.2565

คณะแพทยศาสตร์

| ประเภทรายจ่าย | ชื่อผู้เบิก | วันที่งบประมาณ | กองทุน | รหัสโครงการ | วิเคราะห์ | เลขที่เอกสาร | ใช้จริง (บาท) |
|---|----------------------------|----------------|--------|-------------|-----------|--------------|---------------|
| เดินทางไปปฏิบัติงานเพื่อเข้าร่วมโครงการอบรมเข้มข้นระยะสั้นสัปดาห์ละ 1 ครั้ง ประจำปี 2565 ในวันที่ 28 กุมภาพันธ์ ถึง 30 มีนาคม 2565 | น.พ.วสุชล | 28/4/2022 | 70704 | 99664001 | KTB7170 | 65206PE0156 | 41,131.00 |
| ขอเบิกเงินค่าใช้จ่ายเข้าร่วมงานประชุมวิชาการประจำปี ชมรมลำไ้ใหญ่ ในวันที่ 26-27 มีนาคม 2565 ออนไลน์ | พญ.กานต์จิรา | 28/4/2022 | 70704 | 99664001 | KTB7170 | 65206PE0158 | 1,200.00 |
| ขอเบิกเงินค่าใช้จ่ายเข้าร่วมประชุมวิชาการ ครั้งที่ 95 วิทยาลัยแพทย์วันที่ 1-4 เม.ย 65 | ณัฐพงษ์ กิ่งพงษ์ | 11/5/2022 | 70704 | 99664001 | KTB7170 | 65206PE0161 | 14,820.00 |
| ขอเบิกเงินค่าใช้จ่ายเข้าร่วมประชุมวิชาการ ครั้งที่ 95 วิทยาลัยแพทย์วันที่ 1-4 เม.ย 65 | นายวัณณู เจริญมโศคาล | 11/5/2022 | 70704 | 99664001 | KTB7170 | 65206PE0162 | 8,760.00 |
| ขอเบิกค่าใช้จ่ายในการเข้าร่วมอบรมโครงการอบรมเข้มข้นระยะสั้น The refresher course:what have left behind Covid ในวันที่ 16-18 มีนาคม 2565 ออนไลน์ | นางสาวจิตราภรณ์ วงษ์เพิก | 18/5/2022 | 70704 | 99664001 | KTB7170 | 65206PE0167 | 1,800.00 |
| ขอเบิกเงินเพื่อเป็นคชจ.ในการเดินทางไปปฏิบัติงานเข้าร่วมอบรมเชิงปฏิบัติการหลักสูตร ECME รุ่นที่ 8 ในระหว่างวันที่ 29 พ.ค. ถึง 2 มิ.ย 2565 | นายคามิน สุทธิกุลบุตร | 18/5/2022 | 70704 | 99664001 | KTB7170 | 65206PA0083 | 16,290.00 |
| ขอเบิกเงินเพื่อเป็นคชจ.ในการเดินทางไปปฏิบัติงานเข้าร่วมประชุมวิชาการ ครั้งที่ 16 สถาบันโรคระบบทางเดินอาหาร ในระหว่างวันที่ 8-12 มิ.ย.2565 | นางสาวกานต์จิรา ทิพย์สีแสง | 18/5/2022 | 70704 | 99664001 | KTB7170 | 65206PA0084 | 12,700.00 |
| ขอเบิกค่าใช้จ่ายเดินทางไปปฏิบัติงานเข้าร่วมอบรมเข้มข้นระยะสั้นสัปดาห์ละ 1 ครั้งในวันที่ 28 กพ - 29 มีนาคม 2565 | นางสาวมัลลิกา ขวัญเมือง | 18/5/2022 | 70704 | 99664001 | KTB7170 | 65206PE0166 | 25,000.00 |
| ขอเบิกค่าใช้จ่ายในการสอบวัดประมวลความรู้ภาษาต่างประเทศ | นางสาวสร้อยดี เถลิงศก | 23/5/2022 | 70704 | 99664001 | KTB7170 | 65206PE0171 | 4,600.00 |
| เดินทางไปปฏิบัติงานเข้าร่วมสัมมนาแพทย์ใช้ทุนประจำบ้าน ณ มหาวิทยาลัยขอนแก่น ในวันที่ 26 - 28 เมษายน 2565 | นายปริญญ์พัฒน์ อุดรพะยอม | 23/5/2022 | 70704 | 99664001 | KTB7170 | 65206PE0169 | 9,137.00 |
| ขอเบิกคชจ.ในการเดินทางไปปฏิบัติงานเข้าร่วมประชุมวิชาการประจำปี 2565 สมาคมศัลยแพทย์ระบบสืบสาวะแห่งประเทศไทย ระหว่างวันที่ 4- 8 พฤษภาคม 2565 | นายกฤติน นาราเวชกุล | 25/5/2022 | 70704 | 99664001 | KTB7170 | 65206PE0173 | 8,940.00 |
| ขอเบิกค่าใช้จ่ายในการเดินทางไปปฏิบัติงาน ในวันที่ 5-11 พ.ค. 2565 | นางสาวกิตติยา ไทยธวัช | 6/6/2022 | 70704 | 99664001 | KTB7170 | 65206PE0183 | 7,790.00 |
| ขอเบิกเงินค่าใช้จ่ายในการอบรมเตรียมความพร้อมสอบประเมินความรู้ ฯ ในวันที่ 25 -26 มิถุนายน 2565 ออนไลน์ | วัชรเรศ พันธุ์พัฒน์กุล | 17/6/2022 | 70704 | 99664001 | KTB7170 | 65206PA0094 | 18,000.00 |
| ขอเบิกเงินเพื่อเป็นค่าลงทะเบียนอบรมรัฐจักรระบบและเกณฑ์ AUN-QA ใน 1 วัน ในวันที่ 21 มิถุนายน 2565 ผ่านระบบออนไลน์ | น.ส.สร้อยดี เถลิงศก | 23/5/2022 | 70704 | 99664001 | KTB7170 | 65206PA0086 | 10,500.00 |
| ขอเบิกเงินเพื่อเป็นคชจ.ในการเดินทางไปปฏิบัติงานต่างประเทศนำเสนองาน ในระหว่างวันที่ 15- 20 มิถุนายน 2565 ณ กรุงโซล ประเทศเกาหลีใต้ | นางสาวรัชฎา ประภาสวัต | 26/5/2022 | 70704 | 99664001 | KTB7170 | 65206PA0088 | 35,168.00 |
| ขอเบิกเงินเพื่อเป็นค่าลงทะเบียนอบรมระยะสั้นระบาดวิทยาคลินิก ประจำปี 2565 ผ่านระบบออนไลน์ ในระหว่างวันที่ 18 สค -13 กย.2565 | นายธนู ตั้งศรีเจริญ | 28/6/2022 | 70704 | 99664001 | KTB7170 | 65206PA0101 | 50,000.00 |
| ขอเบิกเงินเพื่อค่าใช้จ่ายเข้าร่วมอบรมหลักสูตร TQA Internal Organization Assessment รุ่นที่ 3 ในวันที่ 28 มิย -1 ก.ค.65 | นางสาวลภัสภรณ์ ยะปะนัน | 23/6/2022 | 70704 | 99664001 | KTB7170 | 65206PA0098 | 13,167.00 |

แบบรายงานการผลการใช้จ่าย เงินรับฝาก-โครงการผลิตแพทย์เพิ่มเพื่อชาวชนบท ปีงบประมาณ พ.ศ.2565

คณะแพทยศาสตร์

| ประเภทรายจ่าย | ชื่อผู้เบิก | วันที่งบประมาณ | กองทุน | รหัสโครงการ | วิเคราะห์ | เลขที่เอกสาร | ใช้จริง (บาท) |
|---|--------------------------|----------------|--------|-------------|-----------|--------------|---------------|
| ขอเบิกเงินเพื่อเป็นคชจ.ในการเดินทางปฏิบัติงานเข้าร่วมประชุมวิชาการจักษุแพทย์ ระหว่างวันที่ 28 มิ.ย - 3 ก.ค 65 | นายจิรวงศ์ ศรีสมบูรณ์ | 23/6/2022 | 70704 | 99664001 | KTb7170 | 65206PA0099 | 18,000.00 |
| ขอเบิกเงินคชจ.ในการร่วมประชุมวิชาการ ครั้งที่ 62 ในวันที่ 2-4 มีค 65ผ่านระบบออนไลน์ | นางสาวจิตราภรณ์ วงษ์เพิก | 30/6/2022 | 70704 | 99664001 | KTb7170 | 65206PE0195 | 2,500.00 |
| ขอเบิกค่าใช้จ่ายในการอบรมระยะสั้นวิชาตจวิทยา ครั้งที่ 42 ผ่านระบบออนไลน์ ในวันที่ 21-22 พ.ค.65 | นายวสุชล ชัยชาญ | 30/6/2022 | 70704 | 99664001 | KTb7170 | 65206PE0196 | 1,000.00 |
| ขอเบิกเงินคชจ.ในโครงการพัฒนาอาจารย์และบุคลากรสายสนับสนุนฯ (ค่าลงทะเบียนออนไลน์) ในวันที่ 6-7 มิ.ย.65 | นางสาวมนัสนันท์ ดันอารมณ | 30/6/2022 | 70704 | 99664001 | KTb7170 | 65206PE0198 | 1,800.00 |
| ขอเบิกเงินค่าลงทะเบียนนอมรศึกษาต่อเนื่องเพิ่มพูนความรู้ ในระหว่างวันที่ 17 มิ.ย-12 พค.65 | นายพรชัย สุขแสน | 26/1/2022 | 70704 | 99664001 | KTb7170 | 65206PE0214 | 6,000.00 |
| ขอเบิกเงินคชจ.ในโครงการพัฒนาอาจารย์และบุคลากรสายสนับสนุนฯ (ค่าลงทะเบียนออนไลน์) ในวันที่ 27 -28 มิ.ย 65 | นายสิงหา เกสิทธิ์พงษา | 26/1/2022 | 70704 | 99664001 | KTb7170 | 65206PE0213 | 2,100.00 |
| ขอเบิกเงินเพื่อเป็นคชจ.ในการเข้าร่วมอบรมโครงการอบรมเข้มข้นระยะสั้นระดับตจวิทยาคลินิก ระบบออนไลน์ ในระหว่างวันที่ 18 ส.ค. -13 ก.ย.65 | นายพรพล อุดมลักษณ์ | 20/7/2022 | 70704 | 99664001 | KTb7170 | 65206A0112 | 25,000.00 |
| ขอเบิกเงินเพื่อเป็นคชจ.ในการเดินทางไปปฏิบัติงานเข้าร่วมอบรมเชิงปฏิบัติการหลักสูตร ECME ในระหว่างวันที่ 17 -21 กรกฎาคม 2565 | นายคามิน สุทธิกุลบุตร | 6/7/2022 | 70704 | 99664001 | KTb7170 | 65206PA0102 | 22,590.00 |
| ขอเบิกเงินเพื่อเป็นคชจ.ในการเข้าร่วมอบรมโครงการอบรมเข้มข้นระยะสั้นระดับตจวิทยาคลินิก ระบบออนไลน์ ในระหว่างวันที่ 18 ส.ค. -13 ก.ย.65 | นายวรกันต์ วรธำรงไท | 6/7/2022 | 70704 | 99664001 | KTb7170 | 65206PA0106 | 25,000.00 |
| ขอเบิกค่าลงทะเบียนเข้าร่วมอบรมวิชาการระยะสั้น CUPA2022 ผ่านระบบออนไลน์ ระหว่างวันที่ 1-5 สิงหาคม 2565 | นายธนู ตั้งศรีเจริญ | 22/8/2022 | 70704 | 99664001 | KTb7170 | 65206PE0308 | 1,000.00 |
| ขอเบิกค่าใช้จ่ายในการเข้าร่วมอบรมหลักสูตรการดูแลผู้ป่วยฉุกเฉินขั้นสูงก่อนถึงโรงพยาบาล AMLS รุ่นที่ 1 ระหว่างวันที่ 17-20 กรกฎาคม 2565 | นางสาวกิตติยา ไทยชวีช | 22/8/2022 | 70704 | 99664001 | KTb7170 | 65206PE0307 | 7,610.00 |
| ขอเบิกค่าเดินทางไปปฏิบัติงานเข้าร่วมประชุมเชิงปฏิบัติการฯ ในระหว่างวันที่ 20 - 23 กรกฎาคม 2565 | นางสาวกิตติยา ไทยชวีช | 22/8/2022 | 70704 | 99664001 | KTb7170 | 65206PE0309 | 6,840.00 |
| ขอเบิกเงินคชจ.ในการเดินทางปฏิบัติงานอบรมหลักสูตรระยะสั้น Elective วันที่ 31 กค -6 ส.ค.65 | นายพรชัย สุขแสน | 29/8/2022 | 70704 | 99664001 | KTb7170 | 65206PE0322 | 17,900.00 |
| ขอเบิกเงินเพื่อเป็นคชจ.ในการเดินทางไปปฏิบัติงานเข้าร่วมงานประชุมพื้นฟูวิชาการ ครั้งที่ 9 Update guideline in Uro-Oncology ในระหว่างวันที่ 24 -27 สิงหาคม 2565 | นายรักกิต กันโหวเราะ | 15/8/2022 | 70704 | 99664001 | KTb7170 | 65206PA0119 | 13,490.00 |
| ขอเบิกเงินเพื่อเป็นคชจ.ในการเดินทางไปปฏิบัติงานเข้ารับการศึกษาอบรม ฯ (elective) ณ สาขาวิชาจักษุวิทยา คณะแพทยศาสตร์ มหาวิทยาลัยสงขลานครินทร์ ในวันที่ 2 -18 ก.ย.2565 | นายจิรวงศ์ ศรีสมบูรณ์ | 26/8/2022 | 70704 | 99664001 | KTb7170 | 65206PA0124 | 25,950.00 |
| ขอเบิกคชจ.ในการเข้าร่วมประชุมเชิงปฏิบัติการฯ ผ่านระบบออนไลน์ ระหว่างวันที่ 20-21 ต.ค.2565 (ค่าลงทะเบียน) | นางวิลาสินี บุญยณฤช | 30/8/2022 | 70704 | 99664001 | KTb7170 | 65206PE0329 | 1,500.00 |
| ขอเบิกคชจ.ในการเดินทางไปปฏิบัติงานเข้าร่วมประชุมวิชาการ มหกรรมการจัดการความรู้จากบทเรียนโควิด ในระหว่างวันที่ 13 -17 กย 65 | นายจิรพัฒน์ คล้อยปาน | 24/9/2022 | 70704 | 99664001 | KTb7170 | 65206PE0361 | 2,940.00 |

แบบรายงานการผลการใช้จ่าย เงินรับฝาก-โครงการผลิตแพทย์เพิ่มเพื่อชาวชนบท ปีงบประมาณ พ.ศ.2565

คณะแพทยศาสตร์

| ประเภทรายจ่าย | ชื่อผู้เบิก | วันที่งบประมาณ | กองทุน | รหัสโครงการ | วิเคราะห์ | เลขที่เอกสาร | ใช้จริง (บาท) |
|---|-----------------------|----------------|--------|-------------|-----------|--------------|-------------------|
| ขอเบิกค่าลงทะเบียนในการอบรมทางวิชาการ การเขียนหนังสือรับรองการตาย ผ่านระบบออนไลน์ ในวันที่ 16 ก.ย.65 | นายธนกฤต บัวสระ | 24/9/2022 | 70704 | 99664001 | KTB7170 | 65206PE0362 | 800.00 |
| ขอเบิกคชจ.ในการเดินทางไปปฏิบัติงานเข้าร่วมประชุมวิชาการ วิทยาลัยดุสิตแห่งประเทศไทย วันที่ 19 -24 กย 65 | นางสาวกิตติยา ไทยธวัช | 30/9/2022 | 70704 | 99664001 | KTB7170 | 65206PE0374 | 13,760.00 |
| ขอเบิกคชจ.ในการเดินทางไปปฏิบัติงานเข้าร่วมประชุมโครงการฝึกอบรมวิชาการครั้งที่ 24 (CMCC) ระหว่างวันที่ 7 - 12 ก.ย 2565 | นายพงศธร หังสุข | 22/9/2022 | 70704 | 99664001 | KTB7170 | 65206PE0357 | 13,240.00 |
| รวม | | | | | | | 758,442.64 |

2.2.7 ค่าใช้สอยอื่นๆ

| | | | | | | | |
|--|--------------------------|------------|-------|----------|---------|-------------|----------|
| ขอเบิกค่าใช้จ่ายสำหรับการประชุมคณะกรรมการติดตามและประเมินหลักสูตรแพทย์ศาสตร์บัณฑิต ภาคการศึกษาต้น ปีการศึกษา 2564 ในวันที่ 11 พ.ย.2564 | นายสิงหา เกล็ดพงษา | 16/11/2021 | 70704 | 99664001 | KTB7169 | 65206PE0025 | 1,500.00 |
| ขอเบิกค่าใช้จ่ายในการประชุมคณะกรรมการประจำคณะแพทยศาสตร์ ครั้งที่ 11/2564 ในวันที่ 19 ตุลาคม 2564 | นางสาวณิรัชดา วันมหาชัย | 2/12/2021 | 70704 | 99664001 | KTB7169 | 65206PE0033 | 1,300.00 |
| ขอเบิกค่าอาหารสำหรับการประชุมวางแผนการจัดการเรียนการสอนนิสิตหลักสูตรแพทยศาสตรบัณฑิต ในวันที่ 19 พ.ย.2564 | นางสาวมนัสนันท์ ตันอารมณ | 2/12/2021 | 70704 | 99664001 | KTB7169 | 65206PE0034 | 2,700.00 |
| เบิกค่าใช้จ่ายสำหรับการประชุมกำหนด Table of specification ข้อสอบ Comprehensive Test ในวันที่ 18 และ 22 พย. 2564 | นางสาวมนัสนันท์ ตันอารมณ | 2/12/2021 | 70704 | 99664001 | KTB7169 | 65206PE0040 | 1,050.00 |
| ขอเบิกเงินเพื่อเป็นค่าใช้จ่ายในการประชุมเตรียมความพร้อมสำหรับการประกันคุณภาพการศึกษาหลักสูตรแพทย์ศาสตร์บัณฑิต ตามเกณฑ์การศึกษาแพทยศาสตร์ ชั้นปริศลินิก ครั้งที่ 1/2564 ในวันที่ 1 ธ.ค 2564 | นางสาวมนัสนันท์ ตันอารมณ | 8/12/2021 | 70704 | 99664001 | KTB7169 | 65206PA0014 | 5,600.00 |
| ขอเบิกค่าใช้จ่ายในการประชุมคณะกรรมการประจำคณะแพทยศาสตร์ ครั้งที่ 12/2564 ในวันที่ 25 พฤศจิกายน 2564 | นางสาวณิรัชดา วันมหาชัย | 30/12/2021 | 70704 | 99664001 | KTB7169 | 65206PE0060 | 1,400.00 |
| ขอยืมเงินเพื่อเป็นคชจ.ในการประชุมเตรียมความพร้อมสำหรับการตรวจประเมินตามเกณฑ์มาตรฐานการศึกษาแพทยศาสตร์ ในวันที่ 5 มกราคม 2564 | นางสาวมนัสนันท์ ตันอารมณ | 19/1/2021 | 70704 | 99664001 | KTB7169 | 65206PA0025 | 6,720.00 |
| ขอเบิกค่าใช้จ่ายในการประชุมติดตามหลักฐาน (เพิ่มเติม) ตามเกณฑ์มาตรฐาน WFME ในวันที่ 2 กุมภาพันธ์ 2565 | นางสาวมนัสนันท์ ตันอารมณ | 21/2/2021 | 70704 | 99664001 | KTB7169 | 65206PE0102 | 1,800.00 |
| ขอเบิกค่าอาหารในการประชุมคณะกรรมการประจำคณะแพทยศาสตร์ ครั้งที่ 1/2565 ในวันที่ 27 มกราคม 2565 | ณิรัชดา วันมหาชัย | 14/3/2022 | 70704 | 99664001 | KTB7169 | 65206PE0112 | 3,300.00 |
| ขอเบิกอาหารว่างในการประชุมคณะผู้บริหารคณะแพทยศาสตร์และโรงพยาบาล ครั้งที่ 1/2565 ในวันที่ 28 มกราคม 2565 | ณิรัชดา วันมหาชัย | 14/3/2022 | 70704 | 99664001 | KTB7169 | 65206PE0113 | 700.00 |
| ขอเบิกเงินค่าอาหารในการประชุมคณะกรรมการดำเนินงาน (EdPEX) ในวันที่ 14 มีนาคม 2565 | พิทักษ์ ตันมันตา | 22/3/2022 | 70704 | 99664001 | KTB7169 | 65206PE0132 | 1,525.00 |
| ขอเบิกคชจ.ในการประชุมวางแผนดำเนินการจัดการเรียนการสอนหลักสูตรแพทยศาสตรบัณฑิต ชั้นปริศลินิก ครั้งที่ 1/2565 วันที่ 15 มีนาคม 2565 | สิงหา เกล็ดพงษา | 22/3/2022 | 70704 | 99664001 | KTB7169 | 65206PE0133 | 6,325.00 |
| ขอเบิกค่าใช้จ่ายในการประชุมคณะกรรมการประจำคณะแพทยศาสตร์ ครั้งที่ 2/2565 ในวันที่ 3 มีนาคม 2565 | ณิรัชดา วันมหาชัย | 23/3/2022 | 70704 | 99664001 | KTB7169 | 65206PE0134 | 1,500.00 |
| ขอเบิกค่าใช้จ่ายสำหรับการประชุมงานวิชาการและงานพัฒนาคุณภาพนิสิต ครั้งที่ 2 ในวันที่ 11 กพ.2565 | มนัสนันท์ ตันอารมณ | 14/3/2022 | 70704 | 99664001 | KTB7170 | 65206PE0109 | 1,700.00 |
| ขอเบิกคชจ.ในการประชุมวิพากษ์ผลการเรียนนิสิตคณะแพทยศาสตร์ ในวันที่ 28 มีนาคม 2565 | สิงหา เกล็ดพงษา | 26/4/2022 | 70704 | 99664001 | KTB7170 | 65206PE0155 | 1,200.00 |

แบบรายงานการผลการใช้จ่าย เงินรับฝาก-โครงการผลิตแพทย์เพิ่มเพื่อชาวชนบท ปีงบประมาณ พ.ศ.2565

คณะแพทยศาสตร์

| ประเภทรายจ่าย | ชื่อผู้เบิก | วันที่งบประมาณ | กองทุน | รหัสโครงการ | วิเคราะห์ | เลขที่เอกสาร | ใช้จริง (บาท) |
|---|-----------------------------|----------------|--------|-------------|-----------|--------------|---------------|
| ขอเบิกเงินเพื่อเป็นคชจ.ในการดำเนินการสอบสัมภาษณ์เพื่อคัดเลือกนิสิตเข้าศึกษา หลักสูตรแพทยศาสตร ในวันที่ 29 เมษายน 2565 | สิงหา เกล็ดพงษา | 22/4/2022 | 70704 | 99664001 | KTB7170 | 65206PA0073 | 4,800.00 |
| ขอเบิกค่าใช้จ่ายในการประชุมคณะกรรมการบริหารหลักสูตรแพทยศาสตรบัณฑิต ครั้งที่ 3/2565 ในวันที่ 3 พฤษภาคม 2565 | มนัสนันท์ ตันอารมณ | 22/4/2022 | 70704 | 99664001 | KTB7170 | 65206PA0074 | 3,750.00 |
| ขอเบิกเงินค่าใช้จ่ายในการประชุมคณะกรรมการดำเนินงาน(EdPEX) ครั้งที่ 2 ในวันที่ 11 เมษายน 2565 | ศรัณยู พิชัยยา | 11/5/2022 | 70704 | 99664001 | KTB7170 | 65206PE0160 | 1,050.00 |
| ขอเบิกเงินค่าใช้จ่ายในการประชุมวางแผนดำเนินงาน มคอ 3 ครั้งที่ 3 ในวันที่ 9 พค.65 | นายสิงหา เกล็ดพงษา | 23/5/2022 | 70704 | 99664001 | KTB7170 | 65206PE0170 | 6,300.00 |
| ขอเบิกเงินค่าใช้จ่ายในการประชุมวางแผนดำเนินงาน มคอ 3 ครั้งที่ 2 ในวันที่ 5 พค.65 | นายสิงหา เกล็ดพงษา | 23/5/2022 | 70704 | 99664001 | KTB7170 | 65206PE0168 | 6,800.00 |
| ขอเบิกค่าใช้จ่ายในการประชุมคณะกรรมการประจำคณะแพทยศาสตร์ ครั้งที่ 3/2565 ในวันที่ 21 เมษายน 2565 | นางสาวนิรัชดา วันมहाชัย | 1/6/2022 | 70704 | 99664001 | KTB7170 | 65206PE0182 | 3,900.00 |
| ขอเบิกค่าใช้จ่ายสำหรับสอบสัมภาษณ์รับเข้าศึกษานิสิตหลักสูตรแพทย์ ในวันที่ 29 เมษายน 2565 | นางสาวมนัสนันท์ ตันอารมณ | 19/5/2022 | 70704 | 99664001 | KTB7170 | 65206PE0176 | 4,000.00 |
| ขอเบิกค่าใช้จ่ายในการประชุมคณะกรรมการประจำคณะแพทยศาสตร์ ครั้งที่ 4/2565 ในวันที่ 26 พฤษภาคม 2565 | นางสาวนิรัชดา วันมहाชัย | 20/1/2022 | 70704 | 99664001 | KTB7170 | 65206PE0212 | 3,600.00 |
| ขอเบิกค่าใช้จ่ายในการประชุมคณะกรรมการประจำคณะแพทยศาสตร์ ครั้งที่ 5/2565 ในวันที่ 23 มิถุนายน 2565 | นางสาวนิรัชดา วันมहाชัย | 26/1/2022 | 70704 | 99664001 | KTB7170 | 65206PE0222 | 3,600.00 |
| ขอเบิกเงินค่าใช้จ่ายในการประชุมคณะกรรมการดำเนินงาน(EdPEX) ครั้งที่ 4 ในวันที่ 22 มิ.ย. 2565 | นายศรัณยู พิชัยยา | 8/7/2022 | 70704 | 99664001 | KTB7170 | 65206PE0218 | 1,150.00 |
| ขอเบิกเงินค่าใช้จ่ายในการประชุมคณะกรรมการดำเนินงาน(EdPEX) ครั้งที่ 9/2565 ในวันที่ 31 ส.ค. - 1 ก.ย 2565 | นายศรัณยู พิชัยยา | 26/8/2022 | 70704 | 99664001 | KTB7170 | 65206PA0125 | 3,100.00 |
| ขอเบิกค่าใช้จ่ายในการประชุมคณะกรรมการประจำคณะแพทยศาสตร์ ครั้งที่ 6/2565 ในวันที่ 21 กรกฎาคม 2565 | นางสาวนิรัชดา วันมहाชัย | 30/8/2022 | 70704 | 99664001 | KTB7170 | 65206PE0327 | 4,560.00 |
| ขอเบิกค่าใช้จ่ายในการประชุมคณะกรรมการประจำคณะแพทยศาสตร์ ครั้งที่ 7/2565 ในวันที่ 18 สิงหาคม 2565 | นางสาวนิรัชดา วันมहाชัย | 30/8/2022 | 70704 | 99664001 | KTB7170 | 65206PE0328 | 3,360.00 |
| ขอเบิกเงินค่าใช้จ่ายในการประชุมคณะกรรมการดำเนินงาน(EdPEX) ครั้งที่ 7/2565 ในวันที่ 18 กรกฎาคม 2565 | นายศรัณยู พิชัยยา | 29/8/2022 | 70704 | 99664001 | KTB7170 | 65206PE0324 | 1,000.00 |
| ขอเบิกค่าใช้จ่ายในการตรวจประเมินตามเกณฑ์มาตรฐานการศึกษาแพทยศาสตร | กลุ่มสถาบันแพทย์ | 15/12/2021 | 70704 | 99664001 | KTB7169 | 65206PE0045 | 400,000.00 |
| เบิกเงินเพื่อเป็นคชจ.ในการจัดกิจกรรมสภากาแฟสัญจร ในวันที่ 23 มีนาคม 2565 | นิรัชดา วันมहाชัย | 9/3/2022 | 70704 | 99664001 | KTB7169 | 65206PA0057 | 14,850.00 |
| ขอเบิกเงินเพื่อเป็นคชจ.ในการต้อนรับคณะผู้บริหารของ AMEFA และโรงพยาบาลเชียงใหม่ฮอสพิทอล ในวันที่ 30 มิถุนายน 2565 | นายสุทธิวิวัฒน์ เจียมตระกูล | 28/6/2022 | 70704 | 99664001 | KTB7170 | 65206PA0100 | 12,650.00 |
| ขอเบิกเงินค่าใช้จ่ายในการอบรมเตรียมความพร้อมสอบประเมินความรู้ฯ ในวันที่ 30-31 กรกฎาคม 2565 ออนไลน์ | นายวัชรพร พันธุ์พัฒนกุล | 22/7/2022 | 70704 | 99664001 | KTB7170 | 65206A0113 | 18,000.00 |
| ขอเบิกเงินค่าใช้จ่ายในการอบรมเตรียมความพร้อมสอบประเมินความรู้ฯ ในวันที่ 30-31 สิงหาคม 2565 ออนไลน์ | นายสิงหา เกล็ดพงษา | 18/8/2022 | 70704 | 99664001 | KTB7170 | 65206PA0122 | 18,000.00 |
| ขอเบิกคชจ.สำหรับการดำเนินการจัดทำ มคอ.3 ครั้งที่ 4/2565 ในวันที่ 21 ก.ย. 65 | นางสาวมนัสนันท์ ตันอารมณ | 26/9/2022 | 70704 | 99664001 | KTB7170 | 65206PE0367 | 5,250.00 |
| ขอเบิกเงินค่าใช้จ่ายในการอบรมเตรียมความพร้อมสอบประเมินความรู้ฯ ในวันที่ 30-31 สิงหาคม 2565 ออนไลน์ | นายสิงหา เกล็ดพงษา | 27/9/2022 | 70704 | 99664001 | KTB7170 | 65206PA0132 | 27,000.00 |
| ขอเบิกเงินเพื่อค่าใช้จ่ายในการประชุมคณะกรรมการประจำคณะแพทยศาสตร์ ครั้งที่ 9/2565 ในวันที่ 22 กันยายน 2565 | นางสาวนิรัชดา วันมहाชัย | 29/9/2022 | 70704 | 99664001 | KTB7170 | 65206PA0137 | 4,500.00 |

แบบรายงานการผลการใช้จ่ายเงินรับฝาก-โครงการผลิตแพทย์เพิ่มเพื่อชาวชนบท ปีงบประมาณ พ.ศ.2565

คณะแพทยศาสตร์

| ประเภทรายจ่าย | ชื่อผู้เบิก | วันงบประมาณ | กองทุน | รหัสโครงการ | วิเคราะห์ | เลขที่เอกสาร | ใช้จริง (บาท) |
|---|---------------------------------|-------------|--------|-------------|-----------|--------------|-------------------|
| ขอเบิกคชจ.สำหรับประชุมสรุปรายงานผลการตรวจสอบ ในวันที่ 27 ก.ย.2565 | นายศรีณัฐ พิชัยยา | 30/9/2022 | 70704 | 99664001 | KTB7170 | 65206PE0373 | 4,500.00 |
| รวม | | | | | | | 594,040.00 |
| 2.3 ค่าวัสดุ | | | | | | | |
| ขอเบิกค่าน้ำมันเชื้อเพลิงประจำเดือนตุลาคม 2564 | หจก.วันสิริ | 29/11/2021 | 70704 | 99664001 | KTB7169 | 65206PE0023 | 8,900.00 |
| ขอเบิกค่าน้ำมันเชื้อเพลิงเดือนพฤศจิกายน 2564 | หจก.วันสิริ | 15/12/2021 | 70704 | 99664001 | KTB7169 | 65206PE0050 | 6,210.00 |
| ขอเบิกค่าน้ำมันเดือนธันวาคม 2564 | หจก.วันสิริ | 18/1/2022 | 70704 | 99664001 | KTB7169 | 65206PE0068 | 10,210.00 |
| ขอเบิกค่าน้ำมันเดือนมกราคม 2565 | หจก.วันสิริ | 13/3/2022 | 70704 | 99664001 | KTB7169 | 65206PE0108 | 10,820.00 |
| ขอเบิกค่าน้ำมันเชื้อเพลิงเดือนกุมภาพันธ์ 2565 | หจก.วันสิริ | 18/3/2022 | 70704 | 99664001 | KTB7169 | 65206PE0129 | 8,670.00 |
| ขอเบิกค่าน้ำมันเชื้อเพลิงเดือนมีนาคม 2565 | หจก.วันสิริ | 19/4/2022 | 70704 | 99664001 | KTB7169 | 65206PE0150 | 13,040.00 |
| ขอเบิกค่าน้ำมันเชื้อเพลิงเดือนเมษายน 2565 | หจก.วันสิริ | 30/5/2022 | 70704 | 99664001 | KTB7169 | 65206PE0175 | 10,840.00 |
| ขอเบิกค่าน้ำมันเชื้อเพลิงประจำเดือนพฤษภาคม 2565 | หจก.วันสิริ | 23/6/2022 | 70704 | 99664001 | KTB7169 | 65206PE0190 | 10,290.00 |
| ขอเบิกค่าน้ำมันเชื้อเพลิงประจำเดือนมิถุนายน 2565 | หจก.วันสิริ | 15/8/2022 | 70704 | 99664001 | KTB7169 | 65206PE0300 | 7,840.00 |
| ขอเบิกค่าน้ำมันเชื้อเพลิงประจำเดือน กรกฎาคม 2565 | หจก.วันสิริ | 23/8/2022 | 70704 | 99664001 | KTB7169 | 65206PE0313 | 6,750.00 |
| ขอเบิกค่าน้ำมันเชื้อเพลิงประจำเดือนสิงหาคม 2565 | หจก.วันสิริ | 18/9/2022 | 70704 | 99664001 | KTB7169 | 65206PE0351 | 7,140.00 |
| ขอเบิกค่าน้ำมันเชื้อเพลิงเดือนกันยายน 2565 | หจก.วันสิริ | 30/9/2022 | 70704 | 99664001 | KTB7169 | 65206PE0382 | 7,700.00 |
| ค่าวัสดุสำนักงาน จัดซื้อกระดาษ A4 100 รีม | พะเยาเครื่องเขียน | | 70704 | 99664001 | KTB7169 | 65206PO0009 | 9,500.00 |
| ค่าวัสดุสำนักงาน จัดจ้างทำตรายาง (แพทย์ จำนวน 40 อัน) | ร้าน เจค ประดับ | 30/6/2022 | 70704 | 99664001 | KTB7169 | 65206PS0018 | 14,800.00 |
| ค่าจัดจ้างทำป้ายชื่อบอกทาง | บ เอ็มไซน์ แอดเวอร์ไทซิ่ง จำกัด | 2/2/2022 | 70704 | 99664001 | KTB7169 | 65206PS0010 | 13,428.50 |
| ค่าจัดซื้อวัสดุสำนักงาน | หจก. พะเยาเครื่องเขียน | 6/7/2022 | 70704 | 99664001 | KTB7169 | 65206PO0021 | 54,539.00 |
| ค่าวัสดุสำนักงาน ทำโล่รางวัล และจ้างทำใบประกาศเกียรติคุณ | ร้าน เจค ประดับ | 18/7/2022 | 70704 | 99664001 | KTB7169 | 65206PS0021 | 6,140.00 |
| วัสดุคอมพิวเตอร์ ค่าใบรับรองเว็บไซต์ RapidSSL Certificate | นางสาวชไมพร ใหม่โชยา | 25/8/2022 | 70704 | 99664001 | KTB7169 | 65206PE0319 | 1,936.70 |
| ค่าจัดซื้อวัสดุงานบ้านงานครัวเพื่อใช้ในการดำเนินงานภายในคณะแพทยศาสตร์ | เอส ที พาณิชย์ | 17/8/2022 | 70704 | 99664001 | KTB7169 | 65206PO0022 | 42,900.00 |
| รวม | | | | | | | 251,654.20 |

แบบรายงานการผลการใช้จ่าย เงินรับฝาก-โครงการผลิตแพทย์เพิ่มเพื่อชาวชนบท ปีงบประมาณ พ.ศ.2565

คณะแพทยศาสตร์

| ประเภทรายจ่าย | ชื่อผู้เบิก | วันที่งบประมาณ | กองทุน | รหัสโครงการ | วิเคราะห์ | เลขที่เอกสาร | ใช้จริง (บาท) |
|--|--------------------------------|----------------|--------|-------------|-----------|--------------|---------------|
| 3. ค่าสาธารณูปโภค | | | | | | | |
| ขอเบิกค่าใช้จ่ายบริการไปรษณีย์ฝากส่งจดหมาย พัสดุ และไปรษณีย์ภัณฑ์ประจำเดือนตุลาคม 2564 | บ.ไปรษณีย์ | 19/11/2021 | 70704 | 99664001 | KTB7169 | 65206PE0019 | 566.00 |
| ขอเบิกค่าใช้จ่ายบริการไปรษณีย์ฝากส่งจดหมาย พัสดุ และไปรษณีย์ภัณฑ์ประจำเดือนพฤศจิกายน 2564 | บ.ไปรษณีย์ | 15/12/2021 | 70704 | 99664001 | KTB7169 | 65206PE0046 | 1,111.00 |
| ขอเบิกค่าใช้จ่ายบริการไปรษณีย์ฝากส่งจดหมาย พัสดุ และไปรษณีย์ภัณฑ์ประจำเดือนธันวาคม 2564 | บ.ไปรษณีย์ | 7/1/2022 | 70704 | 99664001 | KTB7169 | 65206PE0069 | 1,145.00 |
| ขอเบิกค่าใช้จ่ายบริการไปรษณีย์ฝากส่งจดหมาย พัสดุ และไปรษณีย์ภัณฑ์ประจำเดือนมกราคม 2565 | บ.ไปรษณีย์ | 17/2/2022 | 70704 | 99664001 | KTB7169 | 65206PE0101 | 653.00 |
| ขอเบิกค่าใช้จ่ายบริการไปรษณีย์ฝากส่งจดหมาย พัสดุ และไปรษณีย์ภัณฑ์ประจำเดือนกุมภาพันธ์ 2565 | บ.ไปรษณีย์ | 17/3/2022 | 70704 | 99664001 | KTB7169 | 65206PE0126 | 526.00 |
| ขอเบิกค่าใช้จ่ายบริการไปรษณีย์ฝากส่งจดหมาย พัสดุ และไปรษณีย์ภัณฑ์ประจำเดือน มีนาคม 2565 | บ.ไปรษณีย์ | 18/4/2022 | 70704 | 99664001 | KTB7169 | 65206PE0140 | 822.00 |
| ขอเบิกค่าใช้จ่ายบริการไปรษณีย์ฝากส่งจดหมาย พัสดุ และไปรษณีย์ภัณฑ์ประจำเดือนเมษายน 2565 | บ.ไปรษณีย์ | 11/5/2022 | 70704 | 99664001 | KTB7169 | 65206PE0165 | 562.00 |
| ขอเบิกค่าใช้จ่ายบริการไปรษณีย์ฝากส่งจดหมาย พัสดุ และไปรษณีย์ภัณฑ์ประจำเดือน พฤษภาคม 2565 | บ.ไปรษณีย์ | 8/6/2022 | 70704 | 99664001 | KTB7169 | 65206PE0188 | 606.00 |
| ขอเบิกค่าใช้จ่ายบริการไปรษณีย์ฝากส่งจดหมาย พัสดุ และไปรษณีย์ภัณฑ์ประจำเดือนมิถุนายน 2565 | บ.ไปรษณีย์ | 22/7/2022 | 70704 | 99664001 | KTB7169 | 65206PE0215 | 829.00 |
| ขอเบิกค่าใช้จ่ายบริการไปรษณีย์ฝากส่งจดหมาย พัสดุ และไปรษณีย์ภัณฑ์ประจำเดือนกรกฎาคม 2565 | บ.ไปรษณีย์ | 23/8/2022 | 70704 | 99664001 | KTB7169 | 65206PE0306 | 666.00 |
| ขอเบิกค่าใช้จ่ายบริการไปรษณีย์ฝากส่งจดหมาย พัสดุ และไปรษณีย์ภัณฑ์ประจำเดือนสิงหาคม 2565 | บ.ไปรษณีย์ | 2/9/2022 | 70704 | 99664001 | KTB7169 | 65206PE0346 | 1,579.00 |
| ขอเบิกค่าใช้จ่ายบริการไปรษณีย์ฝากส่งจดหมาย พัสดุ และไปรษณีย์ภัณฑ์ประจำเดือนกันยายน 2565 | บ.ไปรษณีย์ | 30/9/2022 | 70704 | 99664001 | KTB7169 | 65206PE0375 | 606.00 |
| ขอเบิกค่าจัดซื้อโปรแกรม Zoom Meeting | บ. สมาร์ท โซลูชั่น คอมพิวเตอร์ | 30/5/2022 | 70704 | 90162001 | scb0097 | 65206P00017 | 7,500.00 |
| ขอเบิกค่าจัดซื้อฐานข้อมูล Access Medicine เพื่อเป็นแหล่งค้นหาข้อมูลประกอบการเรียนการสอนของอาจารย์และนิสิต | บ. นิว โนวเลจ อินฟอรมเมชั่น | 10/8/2022 | 70704 | 90162001 | KTB7169 | 65206P00018 | 410,000.00 |
| ขอเบิกค่าจัดซื้อฐานข้อมูลการศึกษาทางการแพทย์ Osmosis เพื่อเป็นแหล่งค้นหาข้อมูลประกอบการเรียนการสอนของอาจารย์และนิสิต | บ. นิว โนวเลจ อินฟอรมเมชั่น | 10/8/2022 | 70704 | 90162001 | KTB7169 | 65206P00019 | 222,000.00 |
| รวม | | | | | | | 649,171.00 |
| 4. ครุภัณฑ์ ที่ดิน และสิ่งก่อสร้าง | | | | | | | |
| ซ่อมคอมพิวเตอร์โน้ตบุ๊ก ยี่ห้อ Acer รุ่น N17C4 -เปลี่ยนคีย์บอร์ด | หจก.ชีวเมดิค | 9/12/2021 | 70704 | 99664001 | KTB7169 | 65206PS0005 | 1,100.00 |
| จัดซื้อแบตเตอรี่ เครื่องสำรองไฟ UPS 12V 5.4 Ah | ร้านโทนเนอร์ | 14/12/2021 | 70704 | 99664001 | KTB7169 | 65206P00003 | 3,250.00 |
| ครุภัณฑ์วิทยาศาสตร์และการแพทย์ เครื่องเขย่าสาร | บ.ยูเนี่ยนชาयน์ | 18/11/2021 | 70704 | 90162001 | SCB0097 | 65206P00001 | 41,000.00 |
| ครุภัณฑ์วิทยาศาสตร์และการแพทย์ เครื่องอิเล็กทรอนิกส์โทรโพซิซชนิดแนวตั้งขนาดเล็ก | บ.เซียงใหม่วีเอ็ม | 18/11/2021 | 70704 | 90162001 | SCB0097 | 65206P00002 | 29,628.00 |

แบบรายงานผลการใช้จ่าย เงินรับฝาก-โครงการผลิตแพทย์เพิ่มเพื่อชาวชนบท ปีงบประมาณ พ.ศ.2565

คณะแพทยศาสตร์

| ประเภทรายจ่าย | ชื่อผู้เบิก | วันที่งบประมาณ | กองทุน | รหัสโครงการ | วิเคราะห์ | เลขที่เอกสาร | ใช้จริง (บาท) |
|---|------------------------------|----------------|--------|-------------|-----------|--------------|---------------------|
| ครุภัณฑ์วิทยาศาสตร์และการแพทย์ ชุดเคลื่อนย้ายโมเลกุลด้วยกระแสไฟฟ้า | บ.เชียงใหม่เอ็ม | 18/11/2021 | 70704 | 90162001 | SCB0097 | 65206P00002 | 29,628.00 |
| ครุภัณฑ์วิทยาศาสตร์และการแพทย์ Pipetman L Multichannel | บ.เชียงใหม่เอ็ม | 18/11/2021 | 70704 | 90162001 | SCB0097 | 65206P00002 | 21,400.00 |
| ครุภัณฑ์วิทยาศาสตร์และการแพทย์ ทุนฝึกช่วยฟื้นคืนชีพขั้นพื้นฐานแบบครึ่งตัว | พจก.ที.โอ.โซลูชั่น | 16/12/2021 | 70704 | 99663001 | KTB7169 | 65206P00007 | 150,000.00 |
| ครุภัณฑ์วิทยาศาสตร์และการแพทย์ เครื่องบดผสมตัวอย่าง | บ.ชายชูชั่น | 17/12/2021 | 70704 | 90162001 | SCB0097 | 65206P00008 | 20,865.00 |
| ครุภัณฑ์เผยแพร่และโฆษณา ชุดถ่ายภาพดิจิทัลความละเอียดสูงพร้อมโปรแกรมวิเคราะห์ภาพ | บร เดอะ โซเลนซ์ | 16/12/2021 | 70704 | 99663001 | KTB7169 | 65206P00006 | 410,000.00 |
| Samsung สมาร์ททีวี 4K QLED พร้อมขาตั้งทีวี | พจก.พะเยาไอเอ | 24/12/2021 | 70704 | 99664001 | KTB7169 | 65206P00010 | 149,000.00 |
| ครุภัณฑ์สำนักงาน โต๊ะ เก้าอี้ชุดทำงาน | พจก.พะเยาไอเอ | 5/1/2022 | 70704 | 90158007 | SCB0097 | 65206P00005 | 397,300.00 |
| ครุภัณฑ์คอมพิวเตอร์ อุปกรณ์เก็บข้อมูลชนิด Solid State Drive ยี่ห้อ WD รุ่น Blue ขนาด 500GB | บ.ไอทีเกอร์ | 11/1/2022 | 70704 | 99664001 | KTB7169 | 65206P00011 | 15,400.00 |
| ครุภัณฑ์เผยแพร่และโฆษณา เลนส์กล้อง ยี่ห้อ Canon รุ่น EF-S10-22mm f/3.5-4.5 USM | บ.ไอทีเกอร์ | 24/1/2022 | 70704 | 99664001 | KTB7169 | 65206P00013 | 15,900.00 |
| ครุภัณฑ์เผยแพร่และโฆษณา กล้องถ่ายรูปพร้อมอุปกรณ์ | บริษัท ไอ ทีเกอร์ส จำกัด | 10/2/2022 | 70704 | 99664001 | KTB7169 | 65206P00014 | 57,950.00 |
| ครุภัณฑ์สำนักงาน กระดานไวท์บอร์ด 2 ชุด | พจก. พะเยาเครื่องเขียน | 10/3/2022 | 70704 | 99664001 | KTB7169 | 65206P00015 | 13,800.00 |
| ครุภัณฑ์สำนักงาน เครื่องพิมพ์ดีด พร้อมอุปกรณ์ | พจก พะเยา ไอเอ แอนด์เซอร์วิส | 14/3/2022 | 70704 | 99663001 | KTB7170 | 65206P00016 | 210,300.00 |
| ครุภัณฑ์สำนักงาน จัดจ้างทำธงตราสัญลักษณ์ประจำคณะแพทยศาสตร์ และจัดจ้างทำพานตราสัญลักษณ์คณะแพทยศาสตร์ | ร้าน เจเค ปริ้นติ้ง | 1/6/2022 | 70704 | 90162001 | SCB0097 | 65206PS0017 | 21,000.00 |
| รวม | | | | | | | 1,587,521.00 |
| 5.อุดหนุนทั่วไป โครงการต่างๆ | | | | | | | |
| เบิกค่าใช้จ่ายในการดำเนินโครงการเตรียมความพร้อมสอบ NL ในวันที่ 16 ตุลาคม 2564 | สิงหา เกียรติพงษ์ | 10/11/2021 | 70704 | 99664001 | KTB7169 | 65206PE0014 | 4,440.00 |
| เบิก คชจ.ในโครงการส่งเสริมกิจกรรมวิชาการสำหรับแพทย์ฯ ในวันที่ 18-19 ตุลาคม 2564 | ณัฐพงษ์ กีพงษ์ | 10/11/2021 | 70704 | 99664001 | KTB7169 | 65206PE0017 | 13,000.00 |
| ขอเบิกเงินเพื่อเป็นคชจ.ในโครงการส่งเสริมกิจกรรมวิชาการสำหรับแพทย์ฯ ในวันที่ 7-9 ธันวาคม 2564 | นริศรา ญาตืออยู่ไกล | 1/12/2021 | 70704 | 99664001 | KTB7169 | 65206PA0018 | 15,600.00 |
| ขอเบิกเงินเพื่อเป็นคชจ.ในโครงการส่งเสริมกิจกรรมวิชาการสำหรับแพทย์ฯ ในวันที่ 1-3 พย 2564 | ณัฐพงษ์ กีพงษ์ | 24/11/2021 | 70704 | 99664001 | KTB7169 | 65206PE0031 | 17,170.00 |
| ขอเบิกเงินเพื่อเป็นคชจ.ในโครงการส่งเสริมกิจกรรมวิชาการสำหรับแพทย์ฯ ในวันที่ 8, 10-11 พ.ย. 2564 | ณัฐพงษ์ กีพงษ์ | 2/11/2021 | 70704 | 99664001 | KTB7169 | 65206PA0010 | 13,520.00 |
| ขอเบิกเงินคชจ.ในโครงการส่งเสริมกิจกรรมวิชาการสำหรับแพทย์ฯ ในวันที่ 25-27 ตุลาคม 2564 | นส.นริศรา | 18/10/2021 | 70704 | 99664001 | KTB7169 | 65206PA0006 | 22,500.00 |
| ขอเบิกเงินเพื่อเป็นคชจ.ในโครงการอาจารย์ที่ปรึกษาพบนิสิต ภาคเรียนที่2/2564 ในวันที่ 22 และ 29 พ.ย 2564 | นพ.สุทธิวัฒน์ | 16/11/2021 | 70704 | 99664001 | KTB7169 | 65206PA0012 | 21,780.00 |
| ขอเบิกเงินเพื่อเป็นค่าใช้จ่ายในโครงการผูกข้อต่อขั้วในวันที่ 19 ธค 2564 | ว่าที่รต.พงษ์ณรินทร์ | 15/12/2021 | 70704 | 99664001 | KTB7169 | 65206PA0022 | 84,764.00 |

แบบรายงานผลการใช้จ่าย เงินรับฝาก-โครงการผลิตแพทย์เพิ่มเพื่อชาวชนบท ปีงบประมาณ พ.ศ.2565

คณะแพทยศาสตร์

| ประเภทรายจ่าย | ชื่อผู้เบิก | วันที่งบประมาณ | กองทุน | รหัสโครงการ | วิเคราะห์ | เลขที่เอกสาร | ใช้จริง (บาท) |
|---|-------------------|----------------|--------|-------------|-----------|--------------|---------------|
| ขอเบิกเงินเพื่อเป็นคชจ.ในการดำเนินโครงการเตรียมความพร้อมการใช้เกณฑ์คุณภาพการศึกษา EdPEX ปีงบประมาณ 2564 ในวันที่ 29-30 พ.ย.2564 | ณิรัชตา วันมหาชัย | 28/12/2021 | 70704 | 99664001 | KTB7169 | 65206PA0015 | 43,900.00 |
| ขอเบิกเงินเพื่อเป็นคชจ.ในโครงการทำบุญคณะแพทยศาสตร์ ประจำปี 2565 ในวันที่ 6 มกราคม 2565 | สิงหา เกล็ดพงษา | 29/12/2021 | 70704 | 99664001 | KTB7169 | 65206PA0028 | 45,300.00 |
| ขอเบิกเงินเพื่อเป็นคชจ.ในโครงการประกันคุณภาพการศึกษาหลักสูตรแพทยศาสตรบัณฑิตรามาตรฐาน WFME ในวันที่ 17-19 มกราคม2565 | นพ.สรวิต | 29/12/2021 | 70704 | 99664001 | KTB7169 | 65206PA0027 | 130,880.00 |
| เบิกค่าใช้จ่ายในการดำเนินโครงการเตรียมความพร้อมสอบ NL ในวันที่ 16 ตุลาคม 2564 | สิงหา เกล็ดพงษา | 18/11/2021 | 70704 | 99664001 | KTB7169 | 65206PE0018 | 3,000.00 |
| ขอเบิกเงินเพื่อเป็นคชจ.ในโครงการส่งเสริมกิจกรรมวิชาการสำหรับแพทย์ฯในวันที่ 28 ตุลาคม 2564 | นส.นริศรา | 19/11/2021 | 70704 | 99664001 | KTB7169 | 65206PE0022 | 4,050.00 |
| ขอเบิกเงินอุดหนุนโครงการวิจัย (สัญญาเลขที่ MD65-01)ครั้งที่ 1 | นพ.สรวิต | 1/2/2022 | 70704 | 99663001 | KTB7169 | 65206PE0079 | 95,000.00 |
| ขอเบิกเงินอุดหนุนโครงการวิจัย (สัญญาเลขที่ MD65-02)ครั้งที่ 1 | นพ.สรวิต | 1/2/2022 | 70704 | 99663001 | KTB7169 | 65206PE0080 | 71,500.00 |
| ขอเบิกเงินอุดหนุนโครงการวิจัย (สัญญาเลขที่ MD65-03)ครั้งที่ 1 | นพ.สรวิต | 1/2/2022 | 70704 | 99663001 | KTB7169 | 65206PE0081 | 24,000.00 |
| ขอเบิกเงินอุดหนุนโครงการวิจัย (สัญญาเลขที่ MD65-04)ครั้งที่ 1 | นพ.สรวิต | 1/2/2022 | 70704 | 99663001 | KTB7169 | 65206PE0082 | 282,000.00 |
| ขอเบิกเงินอุดหนุนโครงการวิจัย (สัญญาเลขที่ MD65-01)ครั้งที่ 2 | นพ.สรวิต | 24/8/2022 | 70704 | 99663001 | KTB7169 | 65206PE0315 | 76,000.00 |
| ขอเบิกเงินอุดหนุนโครงการวิจัย (สัญญาเลขที่ MD65-02)ครั้งที่ 2 | นพ.สรวิต | 24/8/2022 | 70704 | 99663001 | KTB7169 | 65206PE0316 | 57,200.00 |
| ขอเบิกเงินอุดหนุนโครงการวิจัย (สัญญาเลขที่ MD65-03)ครั้งที่ 2 | นพ.สรวิต | 24/8/2022 | 70704 | 99663001 | KTB7169 | 65206PE0317 | 19,200.00 |
| ขอเบิกเงินอุดหนุนโครงการวิจัย (สัญญาเลขที่ MD65-04)ครั้งที่ 2 | นพ.สรวิต | 24/8/2022 | 70704 | 99663001 | KTB7169 | 65206PE0318 | 225,600.00 |
| ขอเบิกเงินเพื่อเป็นคชจ.ในโครงการจัดสอบ Comprehensive Test ประจำปี 2564 ในวันที่ 19 ธันวาคม 2564 | พิทักษ์ ตันนันทา | 7/1/2022 | 70704 | 99664001 | KTB7169 | 65206PA0021 | 3,000.00 |
| ขอเบิกเงินเพื่อเป็นคชจ.ในโครงการสัมมนาฝึกอบรมการวางแผนกลยุทธ์และการเขียนโครงการอย่างมีประสิทธิภาพ ในวันที่ 9,16,17 และ 24 ธค 2564 นายชวลีชัย ชัญญาญ | นพ.วสุชล | 13/1/2022 | 70704 | 99664001 | KTB7169 | 65206PA0017 | 32,040.00 |
| ขอเบิกเงินเพื่อเป็นคชจ.ในโครงการแนวทางการเขียนข้อสอบงานวิจัยและบทความวิชาการทางกายภาพในวันที่ 13-14 ธันวาคม 2564 นส.ชไมพร | ชไมพร ไหมไชยา | 13/1/2022 | 70704 | 99664001 | KTB7169 | 65206PA0019 | 41,130.00 |
| ขอเบิกเงินเพื่อเป็นคชจ.ในโครงการส่งเสริมกิจกรรมวิชาการสำหรับแพทย์ฯ ในวันที่ 27-29 ธันวาคม 2564 | นริศรา ญาต้อยกุล | 8/1/2022 | 70704 | 99664001 | KTB7169 | 65206PA0026 | 5,250.00 |
| ขอเบิกเงินเพื่อเป็นคชจ.ในโครงการส่งเสริมกิจกรรมวิชาการสำหรับแพทย์ฯ ในวันที่24-26 มกราคม 2565 นส.ชไมพร | ชไมพร ไหมไชยา | 8/1/2022 | 70704 | 99664001 | KTB7169 | 65206PA0033 | 7,950.00 |
| ขอเบิกเงินเพื่อเป็นคชจ.ในโครงการจัดสอบ Comprehensive Test ประจำปี 2564 ในวันที่ 30 มกราคม 2565 | พญ.เพ็ญนิภัท | 24/1/2022 | 70704 | 99664001 | KTB7169 | 65206PA0034 | 2,500.00 |
| ขอเบิกเงินเพื่อเป็นค่าใช้จ่ายในการดำเนินโครงการเตรียมความพร้อมสอบ NL ในวันที่ 29 มกราคม 2565 | นายอภิสิทธิ์ | 26/1/2022 | 70704 | 99664001 | KTB7169 | 65206PA0035 | 10,000.00 |
| 2565 | นพ.ธนู | 26/1/2022 | 70704 | 99664001 | KTB7169 | 65206PA0036 | 25,000.00 |

แบบรายงานการผลการใช้จ่าย เงินรับฝาก-โครงการผลิตแพทย์เพิ่มเพื่อชาวชนบท ปีงบประมาณ พ.ศ.2565

คณะแพทยศาสตร์

| ประเภทรายจ่าย | ชื่อผู้เบิก | วันที่งบประมาณ | กองทุน | รหัสโครงการ | วิเคราะห์ | เลขที่เอกสาร | ใช้จริง (บาท) |
|--|--|----------------|--------|-------------|-----------|--------------|---------------|
| ขอเบิกเงินเพื่อเป็นคชจ.ในโครงการส่งเสริมกิจกรรมวิชาการสำหรับแพทย์ฯ ในวันที่ 31 มค และวันที่ 1-2 กพ 2565 | นส.นริศรา | 26/1/2022 | 70704 | 99664001 | KT87169 | 65206PA0037 | 21,300.00 |
| ขอเบิกเงินเพื่อเป็นคชจ.ในโครงการส่งเสริมกิจกรรมวิชาการสำหรับแพทย์ฯ ในวันที่ 10-12 มกราคม 2565 | ณัฐพงษ์ กิพงษ์ | 26/1/2022 | 70704 | 99664001 | KT87169 | 65206PA0031 | 19,700.00 |
| ขอเบิกค่าวัสดุสำนักงานเพื่อใช้ในโครงการประเมินหลักสูตรแพทยศาสตรบัณฑิต หลักสูตรปรับปรุง พ.ศ.2565 WFME | ห้างหุ้นส่วนจำกัดพะเยาเครื่องเขียน | 13/1/2022 | 70704 | 99664001 | KT87169 | 65206P00012 | 10,670.00 |
| เบิกค่าถ่ายเอกสาร คู่มือเพื่อใช้ในโครงการประเมินหลักสูตรแพทยศาสตรบัณฑิต หลักสูตรปรับปรุง พ.ศ.2565 WFME | นางสาวสหัสสา ช่างหล่อ (ร้านก๊อปปี้เฮา) | 20/1/2022 | 70704 | 99664001 | KT87169 | 65206PS0009 | 36,797.00 |
| ขอเบิกเงินเพื่อเป็นคชจ.ในโครงการส่งเสริมกิจกรรมวิชาการสำหรับแพทย์ฯ ในวันที่ 15-17 พย 2564 | นริศรา ญาคิโยกุล | 7/1/2022 | 70704 | 99664001 | KT87169 | 65206PE0035 | 15,600.00 |
| ขอเบิกเงินเพื่อเป็นค่าใช้จ่ายในการดำเนินโครงการเตรียมความพร้อมสอบ NL ในวันที่ 18 ธันวาคม 2564 | สิงหา เกล็ดพงษ์ษา | 7/1/2022 | 70704 | 99664001 | KT87169 | 65206PA0020 | 10,000.00 |
| ขอเบิกเงินเพื่อเป็นคชจ.ในโครงการส่งเสริมกิจกรรมวิชาการสำหรับแพทย์ฯ ในวันที่ 15 ธันวาคม 2564 | ณัฐพงษ์ กิพงษ์ | 7/1/2022 | 70704 | 99664001 | KT87169 | 65206PE0058 | 7,800.00 |
| ขอเบิกเงินเพื่อเป็นคชจ.ในโครงการส่งเสริมกิจกรรมวิชาการสำหรับแพทย์ฯ ในวันที่ 24-25 พ.ย. 2564 | ณัฐพงษ์ กิพงษ์ | 7/1/2022 | 70704 | 99664001 | KT87169 | 65206PE0056 | 10,480.00 |
| ขอเบิกเงินเพื่อเป็นคชจ.ในโครงการส่งเสริมกิจกรรมวิชาการสำหรับแพทย์ฯ ในวันที่ 20 และ 22-23 ธันวาคม 2564 | ณัฐพงษ์ กิพงษ์ | 25/1/2022 | 70704 | 99664001 | KT87169 | 65206PE0071 | 21,100.00 |
| ขอเบิกเงินเพื่อใช้ในโครงการบำเพ็ญงานประจำสู่งานวิจัย (R2R) ในวันที่ 6-9 กุมภาพันธ์ 2565 | นางสาวลภัสภรณ์ ยะปะนัน | 2/2/2022 | 70704 | 99664001 | KT87169 | 65206PA0040 | 61,998.00 |
| ขอเบิกเงินเพื่อเป็นคชจ.ในโครงการรับปริญญา ครั้งที่ 1 ในวันที่ 14-16 กุมภาพันธ์ 2565 | นายศรัณยู | 3/2/2022 | 70704 | 99664001 | KT87169 | 65206PA0043 | 199,622.00 |
| ขอเบิกเงินเพื่อเป็นคชจ.ในโครงการอบรมให้ความรู้และทักษะการดูแลสุขภาพในชุมชน ในวันที่ 7 กุมภาพันธ์ 2565 | ว่าที่ ร.ต.หญิง คณิศจิ ดวงทิพย์ | 18/2/2022 | 70704 | 99664001 | KT87169 | 65206PA0039 | 8,000.00 |
| ขอเบิกเงินเพื่อเป็นค่าใช้จ่ายในการดำเนินโครงการเตรียมความพร้อมสอบ NL ในวันที่ 26-27 กุมภาพันธ์ 2565 | นายพิทักษ์ ตันนันทา | 22/2/2022 | 70704 | 99664001 | KT87169 | 65206PA0050 | 10,000.00 |
| ขอเบิกเงินเพื่อเป็นคชจ.ในโครงการแนวทางการเขียนข้อเสนองานวิจัยในวันที่ 9-10 กพ.2565 | ณัฐพงษ์ กิพงษ์ | 24/2/2022 | 70704 | 99664001 | KT87169 | 65206PA0042 | 35,050.00 |
| ขอเบิกคชจ.ในการวิพากษ์ข้อสอบ โครงการสอบ Comprehensive สาขาวิชาแพทยศาสตร์ ในวันที่ 26 และ 28 มกราคม 2565 | มนัสนันท์ ตันอารมณ | 11/2/2022 | 70704 | 99664001 | KT87169 | 65206PE0092 | 2,670.00 |
| ขอเบิกเงินเพื่อเป็นคชจ.ในโครงการส่งเสริมกิจกรรมวิชาการสำหรับแพทย์ฯ ในวันที่ 7 กุมภาพันธ์ 2565 | ณัฐพงษ์ กิพงษ์ | 22/2/2022 | 70704 | 99664001 | KT87169 | 65206PE0100 | 5,100.00 |
| ขอเบิกเงินค่าใช้จ่ายในโครงการพัฒนางานสิ่งแวดล้อม สุขอนามัย และความปลอดภัยในโรงพยาบาล | ร้าน เจเค ปริ้นติ้ง | 11/3/2022 | 70704 | 99664001 | KT87169 | 65206PS0013 | 20,000.00 |
| ขอเบิกเงินเพื่อเป็นคชจ.ในโครงการจัดสอบ Comprehensive Test ประจำปี 2564 (ค่าตอบแทนกรรมการคุมสอบ) ในวันที่ 6 มีนาคม 2565 | นริศรา ญาคิโยกุล | 23/3/2022 | 70704 | 99664001 | KT87169 | 65206PA0051 | 3,500.00 |
| ขอเบิกเงินเพื่อเป็นคชจ.ในโครงการส่งเสริมกิจกรรมวิชาการสำหรับแพทย์ฯ ในวันที่ 7-9 มี.ค 65 | ณัฐพงษ์ กิพงษ์ | 23/3/2022 | 70704 | 99664001 | KT87169 | 65206PA0052 | 19,973.00 |
| ขอเบิกเงินเพื่อเป็นคชจ.ในโครงการแนวทางการเขียนข้อสอบงานวิจัยและบทความวิชาการทางการแพทย์ในวันที่ 8 -9 มีนาคม 2565 | นายอภิสิทธิ์ ศรีรักษา | 28/3/2022 | 70704 | 99664001 | KT87169 | 65206PA0053 | 34,810.00 |

แบบรายงานการผลการใช้จ่าย เงินรับฝาก-โครงการผลิตแพทย์เพิ่มเพื่อชาวชนบท ปีงบประมาณ พ.ศ.2565

คณะแพทยศาสตร์

| ประเภทรายจ่าย | ชื่อผู้เบิก | วันที่งบประมาณ | กองทุน | รหัสโครงการ | วิเคราะห์ | เลขที่เอกสาร | ใช้จริง (บาท) |
|---|-----------------------------|----------------|--------|-------------|-----------|--------------|---------------|
| ขอเบิกเงินเพื่อเป็นคชช.ในโครงการจัดสอบ Comprehensive Test ประจำปี 2564 ในวันที่ 27 กพ.2565 | พญ.เพ็ญนิภัท นริรงค์ | 14/3/2022 | 70704 | 99664001 | KTB7169 | 65206PE0116 | 1,500.00 |
| ขอเบิกเงินค่าใช้จ่ายในโครงการอบรมผลิตแพทย์อากรวิทยา ปีการศึกษา 2564 ในวันที่ 17-19,25-27และ31 มี.ค 65 | พงษ์ณรินทร์ พันธุ์พิช | 16/3/2022 | 70704 | 99664001 | KTB7169 | 65206PE0122 | 2,500.00 |
| ขอเบิกเงินเพื่อเป็นคชช.ในโครงการส่งเสริมกิจกรรมวิชาการสำหรับแพทย์ฯ ในวันที่ 28 ก.พ และวันที่ 1-2 มี.ค 65 | นายณัฐพงษ์ กีพงษ์ | 16/3/2022 | 70704 | 99664001 | KTB7169 | 65206PE0121 | 14,860.00 |
| ขอเบิกเงินค่าใช้จ่ายในโครงการอบรมผลิตแพทย์อากรวิทยา ปีการศึกษา 2564 ในวันที่ 1-3, 8-10, 22-25 และ 28 กุมภาพันธ์ | พงษ์ณรินทร์ พันธุ์พิช | 18/3/2022 | 70704 | 99664001 | KTB7169 | 65206PE0128 | 13,000.00 |
| ขอเบิกเงินเพื่อเป็นคชช.ในโครงการจัดสอบ Comprehensive Test ประจำปี 2564 (คำตอบแทนกรรมการคุมสอบ) ในวันที่ 6 มีนาคม 2565 | นริศรา ญาติอยู่ไกล | 22/3/2022 | 70704 | 99664001 | KTB7169 | 65206PE0131 | 500.00 |
| ค่าถ่ายเอกสาร เพื่อใช้ในโครงการปมเพาะงานประจำสำนักงานวิจัย(R2R) | ร้านก๊อปปี้เฮาส์ | 10/3/2022 | 70704 | 99664001 | KTB7169 | 65206PS0011 | 14,760.00 |
| ค่าจัดทำสื่อเพื่อใช้ในโครงการค่ายอาสาแพทยศาสตร์ ครั้งที่5 | ร้าน เจเค ปริ้นติ้ง | 31/3/2022 | 70704 | 99664001 | KTB7169 | 65206PS0012 | 45,000.00 |
| ขอเบิกเงินเพื่อเป็นคชช.ในโครงการพัฒนางานสิ่งแวดล้อม ชกิจกรรมสำรวจปัจจัยเสี่ยงทางสุขภาพจากการทำงาน ในวันที่ 11 และ 18 มีค 65 | อันติกา ศรีวัฒนกุล | 7/3/2022 | 70704 | 99664001 | KTB7169 | 65206PA0055 | 15,000.00 |
| ขอเบิกเงินเพื่อเป็นคชช.ในโครงการส่งเสริมกิจกรรมวิชาการสำหรับแพทย์ฯ ในวันที่ 14 -17 มีค 2565 | นส.ชไมพร ใหม่ไชยา | 9/3/2022 | 70704 | 99664001 | KTB7170 | 65206PA0058 | 17,650.00 |
| ขอเบิกเงินเพื่อเป็นคชช.ในโครงการจัดสอบ Comprehensive Test ประจำปี 2564 (คำตอบแทนกรรมการคุมสอบ) ในวันที่ 19 มีนาคม 2565 | นพ.วัชรเศรษฐ พันธุ์พัฒน์กุล | 15/3/2022 | 70704 | 99664001 | KTB7171 | 65206PA0061 | 3,500.00 |
| ขอเบิกเงินเพื่อเป็นค่าใช้จ่ายในโครงการส่งเสริมกิจกรรมวิชาการสำหรับแพทย์ฯ ในวันที่ 21- 24 มีนาคม 2565 | นายณัฐพงษ์ กีพงษ์ | 16/3/2022 | 70704 | 99664001 | KTB7172 | 65206PA0064 | 22,490.00 |
| ขอเบิกเงินเพื่อเป็นคชช.ในโครงการเตรียมความพร้อมนิสิตในการสอบ National license ในวันที่ 27 -28 มีนาคม 2565 | มนัสนันท์ ตันอารมณ | 19/3/2022 | 70704 | 99664001 | KTB7172 | 65206PA0067 | 10,000.00 |
| ขอเบิกเงินเพื่อเป็นคชช.ในโครงการส่งเสริมกิจกรรมวิชาการสำหรับแพทย์ฯ ในวันที่ 28-30 มีนาคม 2565 | นริศรา ญาติอยู่ไกล | 19/3/2022 | 70704 | 99664001 | KTB7173 | 65206PA0065 | 7,950.00 |
| ขอเบิกเงินเพื่อเป็นคชช.ในโครงการส่งเสริมกิจกรรมวิชาการสำหรับแพทย์ฯ ในวันที่ 10 มีนาคม 2565 | ณัฐพงษ์ กีพงษ์ | 31/3/2022 | 70704 | 99664001 | KTB7173 | 65206PE0136 | 6,500.00 |
| ขอเบิกเงินเพื่อเป็นค่าใช้จ่ายในโครงการปัจฉิมนิเทศนิสิตแพทย์ ในวันที่ 8 เมษายน 2565 | ว่าที่รต.พงษ์ณรินทร์ | 4/4/2022 | 70704 | 99664001 | KTB7170 | 65206PA0068 | 76,665.00 |
| ขอเบิกเงินเพื่อเป็นคชช.ในโครงการส่งเสริมกิจกรรมวิชาการสำหรับแพทย์ฯ ในวันที่ 11-12 เมษายน 2565 | นริศรา ญาติอยู่ไกล | 4/4/2022 | 70704 | 99664001 | KTB7170 | 65206PA0069 | 7,050.00 |
| ขอเบิกเงินเพื่อเป็นคชช.ในโครงการแนวทางการเขียนข้อเสนองานวิจัยฯในวันที่ 19-20 เมษายน 2565 | ชไมพร ใหม่ไชยา | 7/4/2022 | 70704 | 99664001 | KTB7170 | 65206PA0071 | 42,900.00 |
| ขอเบิกเงินเพื่อค่าใช้จ่ายในการดำเนินโครงการเตรียมความพร้อมสอบ NL ในวันที่ 8 -9 เมษายน 2565 (ออนไลน์) | นายพิทักษ์ ตันนันทา | 5/4/2022 | 70704 | 99664001 | KTB7170 | 65206PA0070 | 10,000.00 |
| ขอเบิกเงินเพื่อเป็นคชช.ในโครงการรับปริญญา ครั้งที่ 2 ในวันที่ 24-27 เมษายน 2565 | นพ.วรัญญู | 20/4/2022 | 70704 | 99664001 | KTB7170 | 65206PA0072 | 178,734.00 |
| ขอเบิกเงินเพื่อเป็นคชช.ในโครงการจัดสอบ Comprehensive Test ประจำปี 2564 ในวันที่ 4 เมษายน 2565 | นายวัชรเศรษฐ | 26/4/2022 | 70704 | 99664001 | KTB7170 | 65206PE0152 | 2,000.00 |

แบบรายงานการผลการใช้จ่าย เงินรับฝาก-โครงการผลิตแพทย์เพิ่มเพื่อชาวชนบท ปีงบประมาณ พ.ศ.2565

คณะแพทยศาสตร์

| ประเภทรายจ่าย | ชื่อผู้เบิก | วันที่งบประมาณ | กองทุน | รหัสโครงการ | วิเคราะห์ | เลขที่เอกสาร | ใช้จริง (บาท) |
|--|---------------------------------|----------------|--------|-------------|-----------|--------------|---------------|
| ขอเบิกเงินเพื่อเป็นคชจ.ในโครงการจัดสอบ Comprehensive Test ประจำปี 2564 ในวันที่ 11 เมษายน 2565 | นายวัชรเรสร | 26/4/2022 | 70704 | 99664001 | KTB7170 | 65206PE0153 | 1,500.00 |
| ขอเบิกเงินเพื่อเป็นคชจ.ในโครงการจัดสอบ Comprehensive Test ประจำปี 2564 ในวันที่ 28 มีนาคม 2565 | นายวัชรเรสร | 26/4/2022 | 70704 | 99664001 | KTB7170 | 65206PE0154 | 3,000.00 |
| ขอเบิกเงินค่าใช้จ่ายในการดำเนินโครงการเตรียมความพร้อมสอบ National License ชั้นตอนที่ 1 ประจำปี 2564 ในวันที่ 17 - 18 เมษายน 2565 ออนไลน์ | สิงหา เกล็ดพงษา | 28/4/2022 | 70704 | 99664001 | KTB7170 | 65206PE0157 | 10,000.00 |
| ขอเบิกเงินเพื่อเป็นคชจ.ในโครงการส่งเสริมกิจกรรมวิชาการสำหรับแพทย์ฯ ในวันที่ 4 และ 7 เมษายน 2565 | ณัฐพงษ์ กีพงษ์ | 28/4/2022 | 70704 | 99664001 | KTB7170 | 65206PE0159 | 12,350.00 |
| ขอเบิกเงินเพื่อเป็นคชจ.ในโครงการส่งเสริมกิจกรรมวิชาการสำหรับแพทย์ฯ ในวันที่ 23 และ 25 พ.ค 2565 | นางสาวนริศรา ญาตืออยู่ไกล | 19/5/2022 | 70704 | 99664001 | KTB7170 | 65206PA0085 | 15,080.00 |
| ขอเบิกเงินเพื่อเป็นคชจ.ในโครงการส่งเสริมกิจกรรมวิชาการสำหรับแพทย์ฯ ในวันที่ 2 -3 พฤษภาคม 2565 | นางสาวนริศรา ญาตืออยู่ไกล | 8/6/2022 | 70704 | 99664001 | KTB7170 | 65206PE0181 | 15,255.00 |
| ขอเบิกเงินเพื่อเป็นคชจ.ในโครงการส่งเสริมกิจกรรมวิชาการสำหรับแพทย์ฯ ในวันที่ 9 -12 พฤษภาคม 2565 | นายณัฐพงษ์ กีพงษ์ | 5/5/2022 | 70704 | 99664001 | KTB7170 | 65206PA0079 | 30,750.00 |
| ขอเบิกเงินเพื่อใช้ในโครงการบ่มเพาะงานประจำสู่งานวิจัย (R2R) ในวันที่ 17 -19 พฤษภาคม 2565 | นางสาวชไมพร ไหมโซยา | 10/5/2022 | 70704 | 99664001 | KTB7170 | 65206PA0080 | 67,199.00 |
| ขอเบิกเงินเพื่อเป็นคชจ.ในโครงการพัฒนางานสิ่งแวดล้อม วิชาการอาหารปลอดภัย ในวันที่ 31 พค -3 มิ.ย.65 | นางสาวอณิศา ศรีวัฒนกุล | 11/5/2022 | 70704 | 99664001 | KTB7170 | 65206PA0082 | 21,000.00 |
| ขอเบิกเงินเพื่อเป็นคชจ.ในการดำเนินโครงการสานสัมพันธ์บุคลากร ในระหว่างวันที่ 2 -5 มิถุนายน 2565 | นางสาวกิตติยา ไทยธวัช | 24/5/2022 | 70704 | 99664001 | KTB7170 | 65206PA0087 | 453,518.60 |
| ขอเบิกเงินเพื่อเป็นคชจ.สำหรับโครงการ How to learn ในวันที่ 6 -9 มิถุนายน 2565 | นายสิงหา เกล็ดพงษา | 31/5/2022 | 70704 | 99664001 | KTB7170 | 65206PA0089 | 90,550.00 |
| ขอเบิกเงินเพื่อเป็นคชจ.ในโครงการออกหน่วยบริการสุขภาพ ฯ ในวันที่ 6-7 มิ.ย.65 | นางสาวเพ็ญนิภัท นีร์รงค์ | 1/6/2022 | 70704 | 99664001 | KTB7170 | 65206PA0091 | 42,495.00 |
| ขอเบิกเงินเพื่อใช้ในโครงการปฐมนิเทศนิสิตใหม่คณะแพทยศาสตร์ ในวันที่ 10 มิ.ย.65 | นายศรัณยู พิชัยยา | 6/6/2022 | 70704 | 99664001 | KTB7170 | 65206PA0092 | 18,000.00 |
| ขอเบิกเงินเพื่อเป็นคชจ.ในโครงการ Pre-clinic to clinic ในวันที่ 28 เมษายน 2565 | ว่าที่ รต.พงษ์ณรินทร์ พันธุ์พิช | 7/6/2022 | 70704 | 99664001 | KTB7170 | 65206PE0184 | 55,870.00 |
| ขอเบิกเงินเพื่อเป็นคชจ.ในโครงการทบทวนวรรณกรรมอย่างมีระบบและการวิเคราะห์หอกิมาน ในวันที่ 16-17 มิถุนายน 2565 | ณิรัชดา วันมหาชัย | 14/6/2022. | 70704 | 99664001 | KTB7170 | 65206PA0093 | 26,750.00 |
| ขอเบิกเงินเพื่อเป็นคชจ.ในโครงการรับน้องใหม่คณะแพทยศาสตร์ในวันที่ 20,21 และ26 มิ.ย.65 | พิทักษ์ ดันนันทา | 20/6/2022 | 70704 | 99664001 | KTB7170 | 65206PA0095 | 33,500.00 |
| ขอเบิกเงินเพื่อเป็นคชจ.ในโครงการส่งเสริมกิจกรรมวิชาการสำหรับแพทย์ฯ ในวันที่ 27 - 28 มิถุนายน 2565 | นายณัฐพงษ์ กีพงษ์ | 22/6/2022 | 70704 | 99664001 | KTB7170 | 65206PA0097 | 13,980.00 |
| ขอเบิกเงินเพื่อเป็นคชจ.ในโครงการส่งเสริมกิจกรรมวิชาการสำหรับแพทย์ฯในวันที่ 8 มิถุนายน 2565 | นางสาวนริศรา ญาตืออยู่ไกล | 24/6/2022 | 70704 | 99664001 | KTB7170 | 65206PE0201 | 7,200.00 |
| ขอเบิกคชจ.ในโครงการตรวจสุขภาพและฉีดวัคซีนก่อนขึ้นฝึกปฏิบัติงานชั้นคลินิกสำหรับนิสิตแพทย์ วันที่ 28 เม.ย และ 2 พ.ค 65 | โรงพยาบาลมหาวิทยาลัยพะเยา | 24/6/2022 | 70704 | 99664001 | KTB7170 | 65206PE0204 | 25,900.00 |
| ขอเบิกเงินเพื่อเป็นคชจ.ในโครงการส่งเสริมกิจกรรมวิชาการสำหรับแพทย์ฯ ในวันที่ 20 มิ.ย 2565 | นายณัฐพงษ์ กีพงษ์ | 28/6/2022 | 70704 | 99664001 | KTB7170 | 65206PE0206 | 6,480.00 |
| ขอเบิกคชจ.โครงการการติดตามเยี่ยมบ้านฯในวันที่ 20-24 มิ.ย.2565 | นางสาวอณิศา ศรีวัฒนกุล | 28/6/2022 | 70704 | 99664001 | KTB7170 | 65206PE0207 | 920.00 |

แบบรายงานการผลการใช้จ่าย เงินรับฝาก-โครงการผลิตแพทย์เพิ่มเพื่อชาวชนบท ปีงบประมาณ พ.ศ.2565

คณะแพทยศาสตร์

| ประเภทรายจ่าย | ชื่อผู้เบิก | วันที่งบประมาณ | กองทุน | รหัสโครงการ | วิเคราะห์ | เลขที่เอกสาร | ใช้จริง (บาท) |
|---|--------------------------------------|----------------|--------|-------------|-----------|--------------|---------------|
| ขอเบิกเงินคชจ.ในโครงการพัฒนาอาจารย์และบุคลากรสายสนับสนุนฯ (ค่าลงทะเบียนออนไลน์ น.ส.พรทิพา นูโปจา) ในวันที่ 27 มิ.ย.65 | นางสาวมนัสนันท์ ตันอารมณ | 28/6/2022 | 70704 | 99664001 | KTB7170 | 65206PE0208 | 2,600.00 |
| ค่าจ้างถ่ายเอกสารในโครงการ How to learn | ร้านก๊อปปี้เฮาส์ | 30/6/2022 | 70704 | 99664001 | KTB7170 | 65206PS0016 | 11,500.00 |
| ขอเบิกเงินค่าใช้จ่ายในโครงการ First Meet to First Date ในวันที่ 11-12 มิ.ย.65 | ว่าที่ ร้อยตรี พงษ์ณรินทร์ พันธุ์พีช | 30/6/2022 | 70704 | 99664001 | KTB7170 | 65206PE0194 | 23,600.00 |
| ขอเบิกเงินเพื่อเป็นค่าใช้จ่ายสำหรับโครงการพัฒนาอาจารย์และบุคลากรฯ ในวันที่ 24-27 กรกฎาคม 2565 | น.ส.สรวิชาติ เถลิงศก | 8/1/2022 | 70704 | 99664001 | KTB7170 | 65206PA0109 | 255,769.00 |
| ขอเบิกเงินเพื่อเป็นคชจ.ในโครงการออกหน่วยบริการสุขภาพ ฯ ในวันที่ 17-18 กรกฎาคม 2565 | นางสาวนริศรา ญาตियोกุล | 6/7/2022 | 70704 | 99664001 | KTB7170 | 65206PA0104 | 34,470.00 |
| ขอเบิกเงินเพื่อเป็นคชจ.ในโครงการห้องก้าวแรก ในวันที่ 17 -18 กรกฎาคม 2565 | ว่าที่ร้อยตรี พงษ์ณรินทร์ พันธุ์พีช | 7/7/2022 | 70704 | 99664001 | KTB7170 | 65206PA0108 | 22,750.00 |
| ขอเบิกเงินเพื่อเป็นคชจ.ในการดำเนินโครงการปฐมฤกษ์บุคลากรใหม่ ในวันที่ 19 ก.ค.65 | นายศรัณยู พิชัยยา | 7/7/2022 | 70704 | 99664001 | KTB7170 | 65206PA0105 | 11,215.00 |
| ขอเบิกเงินเพื่อเป็นคชจ.ในโครงการส่งเสริมกิจกรรมวิชาการสำหรับแพทย์ฯ ในวันที่ 18 ก.ค. 2565 | นายณัฐพงษ์ กิ่งพงษ์ | 7/7/2022 | 70704 | 99664001 | KTB7170 | 65206PA0107 | 7,500.00 |
| ขอเบิกเงินเพื่อเป็นคชจ.ในโครงการทำสัญญาผลิตแพทย์ ในวันที่ 22 ก.ค.65 | ชไมพร โหมไธยา | 18/7/2022 | 70704 | 99664001 | KTB7170 | 65206PA0110 | 10,610.00 |
| ขอเบิกเงินเพื่อเป็นคชจ.ในโครงการไหว้ครูคณะแพทยศาสตร์ ประจำปี 2565 ในวันที่ 21 ก.ค.65 | นายวีรบุญ เจริญมโหศาล | 18/7/2022 | 70704 | 99664001 | KTB7170 | 65206PA0111 | 18,644.00 |
| ขอเบิกเงินเพื่อเป็นคชจ.ในโครงการส่งเสริมกิจกรรมวิชาการสำหรับแพทย์ฯ ในวันที่ 5 ก.ค. 2565 | นายณัฐพงษ์ กิ่งพงษ์ | 27/7/2022 | 70704 | 99664001 | KTB7170 | 65206PE0227 | 6,750.00 |
| ขอเบิกค่าใช้จ่ายในโครงการพัฒนาสิ่งแวดล้อม สุขอนามัย กิจกรรมตรวจประเมิน 5 ส ในวันที่ 25 ก.พ 65 | นายวัชรเวสร พันธุ์พัฒนกุล | 7/7/2022 | 70704 | 99664001 | KTB7170 | 65206PE0203 | 7,343.00 |
| ขอเบิกค่าใช้จ่ายในโครงการพัฒนาสิ่งแวดล้อม สุขอนามัย กิจกรรมตรวจประเมิน 5 ส ในวันที่ 25 ก.พ 65 | นายวัชรเวสร พันธุ์พัฒนกุล | 7/7/2022 | 70704 | 99664001 | KTB7170 | 65206PE0211 | 7,593.00 |
| ค่าจัดจ้างตกแต่งสถานที่ในโครงการวันไหว้ครู | ร้าน เจเค ปริ้นติ้ง | 18/8/2022 | 70704 | 99664001 | KTB7170 | 65206PS0022 | 13,000.00 |
| ขอเบิกเงินเพื่อเป็นคชจ.ในโครงการส่งเสริมกิจกรรมวิชาการสำหรับแพทย์ฯ ในวันที่ 2 -4 ส.ค. 2565 | นริศรา ญาตियोกุล | 23/8/2022 | 70704 | 99664001 | KTB7170 | 65206PE0314 | 27,000.00 |
| ขอเบิกเงินเพื่อเป็นคชจ.ในโครงการจัดสอบ Comprehensive Test ประจำปี 2564 ค่าตอบแทนกรรมการ | ธนาคารกรุงไทย จำกัด | 25/8/2022 | 70704 | 99664001 | KTB7170 | 65206PE0270 | 1,600.00 |
| ขอเบิกเงินเพื่อเป็นคชจ.ในโครงการจัดสอบ Comprehensive Test ประจำปี 2564 ค่าตอบแทนกรรมการ | นางสาวสุธิดา บุญสม | 25/8/2022 | 70704 | 99664001 | KTB7170 | 65206PE0261 | 800.00 |
| ขอเบิกเงินเพื่อเป็นคชจ.ในโครงการจัดสอบ Comprehensive Test ประจำปี 2564 ค่าตอบแทนกรรมการ | นายนิวัฒน์ ศักดิ์สิทธิ์ | 25/8/2022 | 70704 | 99664001 | KTB7170 | 65206PE0262 | 600.00 |
| ขอเบิกเงินเพื่อเป็นคชจ.ในโครงการจัดสอบ Comprehensive Test ประจำปี 2564 ค่าตอบแทนกรรมการ | ผศ.ดร.นพพร ชัยพิชิต | 25/8/2022 | 70704 | 99664001 | KTB7170 | 65206PE0263 | 400.00 |
| ขอเบิกเงินเพื่อเป็นคชจ.ในโครงการจัดสอบ Comprehensive Test ประจำปี 2564 ค่าตอบแทนกรรมการ | ผศ.ดร.คณาทิพย์ สิงห์สาย | 25/8/2022 | 70704 | 99664001 | KTB7170 | 65206PE0264 | 400.00 |
| ขอเบิกเงินเพื่อเป็นคชจ.ในโครงการจัดสอบ Comprehensive Test ประจำปี 2564 ค่าตอบแทนกรรมการ | นางสาวปวีสา ขวลิตพงศ์พันธุ์ | 25/8/2022 | 70704 | 99664001 | KTB7170 | 65206PE0265 | 400.00 |
| ขอเบิกเงินเพื่อเป็นคชจ.ในโครงการจัดสอบ Comprehensive Test ประจำปี 2564 ค่าตอบแทนกรรมการ | นางสาวชนิดดา วุฒิกุล | 25/8/2022 | 70704 | 99664001 | KTB7170 | 65206PE0266 | 200.00 |

แบบรายงานการผลการใช้จ่าย เงินรับฝาก-โครงการผลิตแพทย์เพิ่มเพื่อชาวชนบท ปีงบประมาณ พ.ศ.2565

คณะแพทยศาสตร์

| ประเภทรายจ่าย | ชื่อผู้เบิก | วันที่งบประมาณ | กองทุน | รหัสโครงการ | วิเคราะห์ | เลขที่เอกสาร | ใช้จริง (บาท) |
|---|---------------------------|----------------|--------|-------------|-----------|--------------|---------------|
| ขอเบิกเงินเพื่อเป็นคชจ.ในโครงการจัดสอบ Comprehensive Test ประจำปี 2564 ค่าตอบแทนกรรมการ | นางสาวพิรณี แก้วบุตร | 25/8/2022 | 70704 | 99664001 | KTb7170 | 65206PE0267 | 100.00 |
| ขอเบิกเงินเพื่อเป็นคชจ.ในโครงการจัดสอบ Comprehensive Test ประจำปี 2564 ค่าตอบแทนกรรมการ | นายศิรยุทธ พัฒนโสภณ | 25/8/2022 | 70704 | 99664001 | KTb7170 | 65206PE0268 | 100.00 |
| ขอเบิกเงินเพื่อเป็นคชจ.ในโครงการจัดสอบ Comprehensive Test ประจำปี 2564 ค่าตอบแทนกรรมการ | ธนาคารกรุงไทย จำกัด | 25/8/2022 | 70704 | 99664001 | KTb7170 | 65206PE0269 | 27,300.00 |
| ขอเบิกเงินเพื่อเป็นคชจ.ในโครงการจัดสอบ Comprehensive Test ประจำปี 2564 ค่าตอบแทนกรรมการ | ผศ.ดร.สรายศ ร่ำใจใจ | 25/8/2022 | 70704 | 99664001 | KTb7170 | 65206PE0250 | 300.00 |
| ขอเบิกเงินเพื่อเป็นคชจ.ในโครงการจัดสอบ Comprehensive Test ประจำปี 2564 ค่าตอบแทนกรรมการ | นายกรุง ฉิวพรรณ | 25/8/2022 | 70704 | 99664001 | KTb7170 | 65206PE0251 | 100.00 |
| ขอเบิกเงินเพื่อเป็นคชจ.ในโครงการจัดสอบ Comprehensive Test ประจำปี 2564 ค่าตอบแทนกรรมการ | นายสมโภช เสาร์ฮิน | 25/8/2022 | 70704 | 99664001 | KTb7170 | 65206PE0252 | 300.00 |
| ขอเบิกเงินเพื่อเป็นคชจ.ในโครงการจัดสอบ Comprehensive Test ประจำปี 2564 ค่าตอบแทนกรรมการ | นางสาวสุภาพร ขำจันทร์ | 25/8/2022 | 70704 | 99664001 | KTb7170 | 65206PE0253 | 300.00 |
| ขอเบิกเงินเพื่อเป็นคชจ.ในโครงการจัดสอบ Comprehensive Test ประจำปี 2564 ค่าตอบแทนกรรมการ | ผศ.ดร.สาวิตรี นงออลา | 25/8/2022 | 70704 | 99664001 | KTb7170 | 65206PE0254 | 500.00 |
| ขอเบิกเงินเพื่อเป็นคชจ.ในโครงการจัดสอบ Comprehensive Test ประจำปี 2564 ค่าตอบแทนกรรมการ | ผศ.ดร.ทพ.อักษรารก คำมาสุข | 25/8/2022 | 70704 | 99664001 | KTb7170 | 65206PE0255 | 300.00 |
| ขอเบิกเงินเพื่อเป็นคชจ.ในโครงการจัดสอบ Comprehensive Test ประจำปี 2564 ค่าตอบแทนกรรมการ | นายเสริม สุรพิณิจ | 25/8/2022 | 70704 | 99664001 | KTb7170 | 65206PE0256 | 300.00 |
| ขอเบิกเงินเพื่อเป็นคชจ.ในโครงการจัดสอบ Comprehensive Test ประจำปี 2564 ค่าตอบแทนกรรมการ | รศ.สิทธิชัย ปัญญาใส | 25/8/2022 | 70704 | 99664001 | KTb7170 | 65206PE0257 | 300.00 |
| ขอเบิกเงินเพื่อเป็นคชจ.ในโครงการจัดสอบ Comprehensive Test ประจำปี 2564 ค่าตอบแทนกรรมการ | นายสุรสิทธิ์ สุวรรณสินธุ์ | 25/8/2022 | 70704 | 99664001 | KTb7170 | 65206PE0258 | 300.00 |
| ขอเบิกเงินเพื่อเป็นคชจ.ในโครงการจัดสอบ Comprehensive Test ประจำปี 2564 ค่าตอบแทนกรรมการ | นายสุรสิทธิ์ สุวรรณสินธุ์ | 25/8/2022 | 70704 | 99664001 | KTb7170 | 65206PE0259 | 300.00 |
| ขอเบิกเงินเพื่อเป็นคชจ.ในโครงการจัดสอบ Comprehensive Test ประจำปี 2564 ค่าตอบแทนกรรมการ | ผศ.ดร.สุรดา เศรษฐการ | 25/8/2022 | 70704 | 99664001 | KTb7170 | 65206PE0260 | 300.00 |
| ขอเบิกเงินเพื่อเป็นคชจ.ในโครงการจัดสอบ Comprehensive Test ประจำปี 2564 ค่าตอบแทนกรรมการ | นางสาวอชิรญา ชนะพาล | 25/8/2022 | 70704 | 99664001 | KTb7170 | 65206PE0231 | 1,000.00 |
| ขอเบิกเงินเพื่อเป็นคชจ.ในโครงการจัดสอบ Comprehensive Test ประจำปี 2564 ค่าตอบแทนกรรมการ | นางสาวสร้อยสวดี เถลิงศก | 25/8/2022 | 70704 | 99664001 | KTb7170 | 65206PE0232 | 8,600.00 |
| ขอเบิกเงินเพื่อเป็นคชจ.ในโครงการจัดสอบ Comprehensive Test ประจำปี 2564 ค่าตอบแทนกรรมการ | นางสาวเพชรภรณ์ ชัยวัฒน์ | 25/8/2022 | 70704 | 99664001 | KTb7170 | 65206PE0233 | 27,700.00 |
| ขอเบิกเงินเพื่อเป็นคชจ.ในโครงการจัดสอบ Comprehensive Test ประจำปี 2564 ค่าตอบแทนกรรมการ | นายแพทย์สรวิศ บุญญะ | 25/8/2022 | 70704 | 99664001 | KTb7170 | 65206PE0234 | 2,500.00 |
| ขอเบิกเงินเพื่อเป็นคชจ.ในโครงการจัดสอบ Comprehensive Test ประจำปี 2564 ค่าตอบแทนกรรมการ | นายวัชรเสว พันธ์พัฒน์กุล | 25/8/2022 | 70704 | 99664001 | KTb7170 | 65206PE0235 | 1,700.00 |
| ขอเบิกเงินเพื่อเป็นคชจ.ในโครงการจัดสอบ Comprehensive Test ประจำปี 2564 ค่าตอบแทนกรรมการ | นายวัชรเสว พันธ์พัฒน์กุล | 25/8/2022 | 70704 | 99664001 | KTb7170 | 65206PE0236 | 22,600.00 |
| ขอเบิกเงินเพื่อเป็นคชจ.ในโครงการจัดสอบ Comprehensive Test ประจำปี 2564 ค่าตอบแทนกรรมการ | นายวุฒล ชัยชาญ | 25/8/2022 | 70704 | 99664001 | KTb7170 | 65206PE0237 | 2,500.00 |
| ขอเบิกเงินเพื่อเป็นคชจ.ในโครงการจัดสอบ Comprehensive Test ประจำปี 2564 ค่าตอบแทนกรรมการ | นายพรพล อุดมลักษณ์ | 25/8/2022 | 70704 | 99664001 | KTb7170 | 65206PE0238 | 21,700.00 |
| ขอเบิกเงินเพื่อเป็นคชจ.ในโครงการจัดสอบ Comprehensive Test ประจำปี 2564 ค่าตอบแทนกรรมการ | นายวรกันต์ วรจันทร์ | 25/8/2022 | 70704 | 99664001 | KTb7170 | 65206PE0239 | 1,300.00 |

แบบรายงานการผลการใช้จ่าย เงินรับฝาก-โครงการผลิตแพทย์เพิ่มเพื่อชาวชนบท ปีงบประมาณ พ.ศ.2565

คณะแพทยศาสตร์

| ประเภทรายจ่าย | ชื่อผู้เบิก | วันที่งบประมาณ | กองทุน | รหัสโครงการ | วิเคราะห์ | เลขที่เอกสาร | ใช้จริง (บาท) |
|---|---------------------------|----------------|--------|-------------|-----------|--------------|---------------|
| ขอเบิกเงินเพื่อเป็นคชจ.ในโครงการจัดสอบ Comprehensive Test ประจำปี 2564 ค่าตอบแทนกรรมการ | นางสาวลภัสภรณ์ ยะปะนัน | 25/8/2022 | 70704 | 99664001 | KTB7170 | 65206PE0240 | 700.00 |
| ขอเบิกเงินเพื่อเป็นคชจ.ในโครงการจัดสอบ Comprehensive Test ประจำปี 2564 ค่าตอบแทนกรรมการ | นายวรัญญู เจริญไพศาล | 25/8/2022 | 70704 | 99664001 | KTB7170 | 65206PE0241 | 700.00 |
| ขอเบิกเงินเพื่อเป็นคชจ.ในโครงการจัดสอบ Comprehensive Test ประจำปี 2564 ค่าตอบแทนกรรมการ | นางสาวกิตติยา ไทยวัช | 25/8/2022 | 70704 | 99664001 | KTB7170 | 65206PE0242 | 300.00 |
| ขอเบิกเงินเพื่อเป็นคชจ.ในโครงการจัดสอบ Comprehensive Test ประจำปี 2564 ค่าตอบแทนกรรมการ | นางสาวกานต์จิรา ทิตยสีแสง | 25/8/2022 | 70704 | 99664001 | KTB7170 | 65206PE0243 | 2,200.00 |
| ขอเบิกเงินเพื่อเป็นคชจ.ในโครงการจัดสอบ Comprehensive Test ประจำปี 2564 ค่าตอบแทนกรรมการ | นายคามิน สุทธิกุลบุตร | 25/8/2022 | 70704 | 99664001 | KTB7170 | 65206PE0244 | 21,600.00 |
| ขอเบิกเงินเพื่อเป็นคชจ.ในโครงการจัดสอบ Comprehensive Test ประจำปี 2564 ค่าตอบแทนกรรมการ | นางวิลาสินี บุญยณฤๅ | 25/8/2022 | 70704 | 99664001 | KTB7170 | 65206PE0245 | 200.00 |
| ขอเบิกเงินเพื่อเป็นคชจ.ในโครงการจัดสอบ Comprehensive Test ประจำปี 2564 ค่าตอบแทนกรรมการ | นายสุทธิวัฒน์ เจียมตระกูล | 25/8/2022 | 70704 | 99664001 | KTB7170 | 65206PE0246 | 500.00 |
| ขอเบิกเงินเพื่อเป็นคชจ.ในโครงการจัดสอบ Comprehensive Test ประจำปี 2564 ค่าตอบแทนกรรมการ | นายพีรณัฐ พลวิธา | 25/8/2022 | 70704 | 99664001 | KTB7170 | 65206PE0247 | 800.00 |
| ขอเบิกเงินเพื่อเป็นคชจ.ในโครงการจัดสอบ Comprehensive Test ประจำปี 2564 ค่าตอบแทนกรรมการ | นางสาวเพ็ญนิภัท นีรังค์ | 25/8/2022 | 70704 | 99664001 | KTB7170 | 65206PE0248 | 5,000.00 |
| ขอเบิกเงินเพื่อเป็นคชจ.ในโครงการจัดสอบ Comprehensive Test ประจำปี 2564 ค่าตอบแทนกรรมการ | นายวงศ์วัฒน์ เตมียบุตร | 25/8/2022 | 70704 | 99664001 | KTB7170 | 65206PE0249 | 300.00 |
| ขอเบิกเงินเพื่อเป็นคชจ.ในโครงการจัดสอบ Comprehensive Test ประจำปี 2564 ค่าตอบแทนกรรมการ | นายเอกลักษณ์ พุกนุ่น | 25/8/2022 | 70704 | 99664001 | KTB7170 | 65206PE0272 | 500.00 |
| ขอเบิกเงินเพื่อเป็นคชจ.ในโครงการจัดสอบ Comprehensive Test ประจำปี 2564 ค่าตอบแทนกรรมการ | นายธีชานนท์ พรหมศรีสุข | 25/8/2022 | 70704 | 99664001 | KTB7170 | 65206PE0273 | 400.00 |
| ขอเบิกเงินเพื่อเป็นคชจ.ในโครงการจัดสอบ Comprehensive Test ประจำปี 2564 ค่าตอบแทนกรรมการ | นางสาวลอรด์น พัวพิทยาเลิศ | 25/8/2022 | 70704 | 99664001 | KTB7170 | 65206PE0274 | 700.00 |
| ขอเบิกเงินเพื่อเป็นคชจ.ในโครงการจัดสอบ Comprehensive Test ประจำปี 2564 ค่าตอบแทนกรรมการ | นางวไลลักษณ์ ภูสันต์ | 25/8/2022 | 70704 | 99664001 | KTB7170 | 65206PE0275 | 700.00 |
| ขอเบิกเงินเพื่อเป็นคชจ.ในโครงการจัดสอบ Comprehensive Test ประจำปี 2564 ค่าตอบแทนกรรมการ | นางสาวศตพร แจ่มสุวรรณ | 25/8/2022 | 70704 | 99664001 | KTB7170 | 65206PE0276 | 200.00 |
| ขอเบิกเงินเพื่อเป็นคชจ.ในโครงการจัดสอบ Comprehensive Test ประจำปี 2564 ค่าตอบแทนกรรมการ | นางสาวหทัยชนก ชมภูพื่น | 25/8/2022 | 70704 | 99664001 | KTB7170 | 65206PE0277 | 200.00 |
| ขอเบิกเงินเพื่อเป็นคชจ.ในโครงการจัดสอบ Comprehensive Test ประจำปี 2564 ค่าตอบแทนกรรมการ | นางสาวอริญา ศิริภาพ | 25/8/2022 | 70704 | 99664001 | KTB7170 | 65206PE0278 | 100.00 |
| ขอเบิกเงินเพื่อเป็นคชจ.ในโครงการจัดสอบ Comprehensive Test ประจำปี 2564 ค่าตอบแทนกรรมการ | นางสาวอนงค์ภรณ์ ขอบรูป | 25/8/2022 | 70704 | 99664001 | KTB7170 | 65206PE0279 | 800.00 |
| ขอเบิกเงินเพื่อเป็นคชจ.ในโครงการจัดสอบ Comprehensive Test ประจำปี 2564 ค่าตอบแทนกรรมการ | ผศ.อานนท์ พัดเกิด | 25/8/2022 | 70704 | 99664001 | KTB7170 | 65206PE0280 | 2,200.00 |
| ขอเบิกเงินเพื่อเป็นคชจ.ในโครงการจัดสอบ Comprehensive Test ประจำปี 2564 ค่าตอบแทนกรรมการ | ผศ.ดร.กานต์วีร์ ชัยน | 25/8/2022 | 70704 | 99664001 | KTB7170 | 65206PE0281 | 100.00 |
| ขอเบิกเงินเพื่อเป็นคชจ.ในโครงการจัดสอบ Comprehensive Test ประจำปี 2564 ค่าตอบแทนกรรมการ | นายกฤตปักษ์ ต้นต้อมรกุล | 25/8/2022 | 70704 | 99664001 | KTB7170 | 65206PE0282 | 100.00 |
| ขอเบิกเงินเพื่อเป็นคชจ.ในโครงการจัดสอบ Comprehensive Test ประจำปี 2564 ค่าตอบแทนกรรมการ | ผศ.ดร.จุฑามาศ เทพมาลี | 25/8/2022 | 70704 | 99664001 | KTB7170 | 65206PE0283 | 1,000.00 |
| ขอเบิกเงินเพื่อเป็นคชจ.ในโครงการจัดสอบ Comprehensive Test ประจำปี 2564 ค่าตอบแทนกรรมการ | นางสาวณภัทร ศรีรักษา | 25/8/2022 | 70704 | 99664001 | KTB7170 | 65206PE0284 | 300.00 |

แบบรายงานการผลการใช้จ่าย เงินรับฝาก-โครงการผลิตแพทย์เพิ่มเพื่อชาวชนบท ปีงบประมาณ พ.ศ.2565

คณะแพทยศาสตร์

| ประเภทรายจ่าย | ชื่อผู้เบิก | วันที่งบประมาณ | กองทุน | รหัสโครงการ | วิเคราะห์ | เลขที่เอกสาร | ใช้จริง (บาท) |
|--|-------------------------------------|----------------|--------|-------------|-----------|--------------|---------------|
| ขอเบิกเงินเพื่อเป็นคชจ.ในโครงการจัดสอบ Comprehensive Test ประจำปี 2564 ค่าตอบแทนกรรมการ | นายชัชพล เมธารักษ์กุล | 25/8/2022 | 70704 | 99664001 | KT87170 | 65206PE0285 | 100.00 |
| ขอเบิกเงินเพื่อเป็นคชจ.ในโครงการจัดสอบ Comprehensive Test ประจำปี 2564 ค่าตอบแทนกรรมการ | นายมารุต แก้ววงศ์ | 25/8/2022 | 70704 | 99664001 | KT87170 | 65206PE0286 | 900.00 |
| ขอเบิกเงินเพื่อเป็นคชจ.ในโครงการจัดสอบ Comprehensive Test ประจำปี 2564 ค่าตอบแทนกรรมการ | นางสาวรัชนิพร กงชุย | 25/8/2022 | 70704 | 99664001 | KT87170 | 65206PE0287 | 600.00 |
| ขอเบิกเงินเพื่อเป็นคชจ.ในโครงการจัดสอบ Comprehensive Test ประจำปี 2564 ค่าตอบแทนกรรมการ | นางสาวรัชราภรณ์ ปรีดาภิรมย์ | 25/8/2022 | 70704 | 99664001 | KT87170 | 65206PE0288 | 300.00 |
| ขอเบิกเงินเพื่อเป็นคชจ.ในโครงการจัดสอบ Comprehensive Test ประจำปี 2564 ค่าตอบแทนกรรมการ | ผศ.ดร.วาทีดา ผจญภัย | 25/8/2022 | 70704 | 99664001 | KT87170 | 65206PE0289 | 700.00 |
| ขอเบิกเงินเพื่อเป็นคชจ.ในโครงการจัดสอบ Comprehensive Test ประจำปี 2564 ค่าตอบแทนกรรมการ | นางสาวสุวิมลย์ บำรุงไทย | 25/8/2022 | 70704 | 99664001 | KT87170 | 65206PE0290 | 100.00 |
| ขอเบิกเงินเพื่อเป็นคชจ.ในโครงการจัดสอบ Comprehensive Test ประจำปี 2564 ค่าตอบแทนกรรมการ | นางสาวอรชัมไพ จ่าภา | 25/8/2022 | 70704 | 99664001 | KT87170 | 65206PE0291 | 100.00 |
| ขอเบิกเงินเพื่อเป็นคชจ.ในโครงการจัดสอบ Comprehensive Test ประจำปี 2564 ค่าตอบแทนกรรมการ | นางสาวอัจฉราภรณ์ อ่อนตะวงค์ | 25/8/2022 | 70704 | 99664001 | KT87170 | 65206PE0292 | 300.00 |
| ขอเบิกเงินเพื่อเป็นคชจ.ในโครงการจัดสอบ Comprehensive Test ประจำปี 2564 ค่าตอบแทนกรรมการ | นางอัจฉริยา ยศบุญเรือง | 25/8/2022 | 70704 | 99664001 | KT87170 | 65206PE0293 | 100.00 |
| ขอเบิกเงินเพื่อเป็นคชจ.ในโครงการจัดสอบ Comprehensive Test ประจำปี 2564 ค่าตอบแทนกรรมการ | นางสาวกนกกาญจน์ พรหมน้อย | 25/8/2022 | 70704 | 99664001 | KT87170 | 65206PE0295 | 1,000.00 |
| ขอเบิกเงินเพื่อเป็นคชจ.ในโครงการจัดสอบ Comprehensive Test ประจำปี 2564 ค่าตอบแทนกรรมการ | นางสาวณัฐมน ธนศรีวิรัตน์ | 25/8/2022 | 70704 | 99664001 | KT87170 | 65206PE0296 | 200.00 |
| ขอเบิกเงินเพื่อเป็นคชจ.ในโครงการจัดสอบ Comprehensive Test ประจำปี 2564 ค่าตอบแทนกรรมการ | นายณัฐกร คำแก้ว | 25/8/2022 | 70704 | 99664001 | KT87170 | 65206PE0297 | 900.00 |
| ขอเบิกเงินเพื่อเป็นคชจ.ในโครงการจัดสอบ Comprehensive Test ประจำปี 2564 ค่าตอบแทนกรรมการ | นายณัฐกร คำแก้ว | 25/8/2022 | 70704 | 99664001 | KT87170 | 65206PE0298 | 200.00 |
| ขอเบิกเงินเพื่อเป็นคชจ.ในโครงการจัดสอบ Comprehensive Test ประจำปี 2564 ค่าตอบแทนกรรมการ | นางสาวอัญชลี ระวีงการ | 25/8/2022 | 70704 | 99664001 | KT87170 | 65206PE0299 | 100.00 |
| ขอเบิกเงินเพื่อเป็นคชจ.ในการเดินทางไปปฏิบัติงานในประเทศและต่างประเทศ เพื่อเข้าร่วมประชุมวิชาการด้านแพทยศาสตรศึกษาทั้งในระดับชาติและนานาชาติ ณ ประณายแพทย์สรวิต บุญญฐี(เพ็กลูกหนี้เงินยืม)ทศฝรั่งเศส ในระหว่างวันที่ 24 ส.ค -1 ก.ย.65 | นายแพทย์สรวิต บุญญฐี | 3/8/2022 | 70704 | 99664001 | KT87170 | 65206PA0115 | 172,118.00 |
| ขอเบิกเงินเพื่อเป็นคชจ.ในโครงการส่งเสริมกิจกรรมวิชาการสำหรับแพทย์ฯ ในวันที่ 29- 31 ส.ค. 2565 | นายณัฐพงษ์ กีพงษ์ | 22/8/2022 | 70704 | 99664001 | KT87170 | 65206PA0123 | 26,700.00 |
| ขอเบิกเงินเพื่อเป็นคชจ.ในโครงการที่ปรึกษาพบนิสิต ภาคเรียนที่ 1/2565 ในวันที่ 17-18 สิงหาคม 2565 | ว่าที่ร้อยตรี พงษ์ณรินทร์ พันธุ์พีช | 10/8/2022 | 70704 | 99664001 | KT87170 | 65206PA0118 | 24,300.00 |
| ขอเบิกเงินเพื่อเป็นคชจ.ในการเดินทางไปปฏิบัติงานเข้าร่วมโครงการแรกพบ สพท.ประจำปีการศึกษา 2565 ในระหว่างวันที่ 2-4 กันยายน 2565 | ว่าที่ร้อยตรี พงษ์ณรินทร์ พันธุ์พีช | 29/8/2022 | 70704 | 99664001 | KT87170 | 65206PA0126 | 118,427.00 |
| ขอเบิกเงินเพื่อเป็นคชจ.ในโครงการบ่มเพาะงานประจำสู่งานวิจัย (R2R) ในระหว่างวันที่ 4 -9 กันยายน 2565 | นางสาวนริศรา ญาตืออยู่ไกล | 29/8/2022 | 70704 | 99664001 | KT87170 | 65206PA0127 | 126,608.00 |
| ขอเบิกเงินเพื่อเป็นคชจ.ในโครงการส่งเสริมกิจกรรมวิชาการสำหรับแพทย์ฯ ในวันที่ 19,22,23 และ 25 สิงหาคม 2565 | นางสาวณิรัชดา วันมหาชัย | 16/8/2022 | 70704 | 99664001 | KT87170 | 65206PA0120 | 27,150.00 |

แบบรายงานผลการใช้จ่าย เงินรับฝาก-โครงการผลิตแพทย์เพิ่มเพื่อชาวชนบท ปีงบประมาณ พ.ศ.2565

คณะแพทยศาสตร์

| ประเภทรายจ่าย | ชื่อผู้เบิก | วันที่งบประมาณ | กองทุน | รหัสโครงการ | วิเคราะห์ | เลขที่เอกสาร | ใช้จริง (บาท) |
|--|---------------------------|----------------|--------|-------------|-----------|--------------|----------------------|
| ขอเบิกเงินเพื่อเป็นคชจ.ในโครงการทบทวนแผนกลยุทธ์ศาสตร์ฯในวันที่ 7 -9 ส.ค. 65 | นายพิทักษ์ ต้นันตา | 1/8/2022 | 70704 | 99664001 | KTB7170 | 65206PA0114 | 248,000.00 |
| ขอเบิกเงินเพื่อเป็นคชจ.ในโครงการส่งเสริมกิจกรรมวิชาการสำหรับแพทย์ฯ ในวันที่ 1 ส.ค. 2565 | นายณัฐพงษ์ กิพงษ์ | 31/8/2022 | 70704 | 99664001 | KTB7170 | 65206PE0331 | 8,850.00 |
| ขอเบิกเงินเพื่อเป็นคชจ.ในโครงการส่งเสริมกิจกรรมวิชาการสำหรับแพทย์ฯ ในวันที่ 10 ส.ค. 2565 | นายณัฐพงษ์ กิพงษ์ | 31/8/2022 | 70704 | 99664001 | KTB7170 | 65206PE0332 | 9,000.00 |
| ขอเบิกเงินเพื่อเป็นคชจ.ในโครงการส่งเสริมกิจกรรมวิชาการสำหรับแพทย์ฯ ในวันที่ 15 ส.ค. 2565 | นายณัฐพงษ์ กิพงษ์ | 31/8/2022 | 70704 | 99664001 | KTB7170 | 65206PE0333 | 7,500.00 |
| ขอเบิกเงินคชจ.โครงการอาสาแพทย์ ครั้งที่ 5 ในวันที่ 12 กรกฎาคม 2565 | นายวีรณูญ เห่งยมไพศาล | 31/8/2022 | 70704 | 99664001 | KTB7170 | 65206PE0334 | 8,770.00 |
| ขอเบิกเงินเพื่อเป็นคชจ.ในโครงการส่งเสริมกิจกรรมวิชาการสำหรับแพทย์ฯ ในวันที่ 2,5-7 กย. 2565 | นางสาวณิรัชตา วันมหาชัย | 20/9/2022 | 70704 | 99664001 | KTB7170 | 65206PA0130 | 8,550.00 |
| ขอเบิกเงินเพื่อเป็นคชจ.ในโครงการส่งเสริมกิจกรรมวิชาการสำหรับแพทย์ฯ ในวันที่ 12,14,15 และ 19 กันยายน 2565 | นายณัฐพงษ์ กิพงษ์ | 29/9/2022 | 70704 | 99664001 | KTB7170 | 65206PA0131 | 37,000.00 |
| ขอเบิกเงินเพื่อเป็นคชจ.ในโครงการวันมหิดล ประจำปีการศึกษา 2565 ในวันที่ 23 ก.ย.2565 | นายศรัณยู พิชัยยา | 29/9/2022 | 70704 | 99664001 | KTB7170 | 65206PA0136 | 67,389.00 |
| ขอเบิกเงินคชจ.ในโครงการทบทวนวรรณกรรมอย่างมีระบบและการวิเคราะห์ห่อภิมาณ ในวันที่ 16 กันยายน 2565 | นางสาวนริศรา ญาตืออยู่ไกล | 30/9/2022 | 70704 | 99664001 | KTB7170 | 65206PE0363 | 21,300.00 |
| ขอเบิกเงินเพื่อเป็นคชจ.ในโครงการอบรมเชิงปฏิบัติการ การช่วยชีวิตขั้นสูงสำหรับบุคลากรทางการแพทย์ ACLS ระหว่างวันที่ 5 -6 กย.65 | นางสาวกิตติยา ไทยธวัช | 30/9/2022 | 70704 | 99664001 | KTB7170 | 65206PA0129 | 76,317.00 |
| รวม | | | | | | | 5,013,623.60 |
| รวมทั้งสิ้น | | | | | | | 11,349,731.56 |

ผู้รายงาน.....

(นางสาวชลิตา ยงยิ่ง)

นักวิชาการเงินและบัญชี

วันที่.....

ผู้ตรวจทาน.....

(นายศรัณยู พิชัยยา)

รักษาการแทนหัวหน้าสำนักงาน คณะแพทยศาสตร์

วันที่..... 25 ตุลาคม 2565

ผู้ตรวจสอบ.....

(นายแพทย์สุทธิวัฒน์ เข็มตระกูล)

รองคณบดีฝ่ายบริหาร

วันที่..... 7 พ.ย. 65

เอกสารประกอบวาระการประชุม ที่ 1.3.5



รายงานการประชุม

ฝ่ายบริหาร สำนักงานคณะแพทยศาสตร์ ครั้งที่ 10/2565

วันที่ 7 พฤศจิกายน 2565 เวลา 13.30 น. เป็นต้นไป

ณ ห้องประชุมชมพูปันรุทธิพิย์ ชั้น 2 โรงพยาบาลมหาวิทยาลัยพะเยา

รายนามผู้เข้าร่วมประชุมที่เข้าประชุม ณ ห้องประชุมรวงผึ้ง

- | | |
|-----------------------------------|--|
| 1. นายแพทย์สุทิวัดมน์ เจียมตระกูล | รองคณบดีฝ่ายบริหาร |
| 2. นายแพทย์ธนู ตั้งศรีเจริญ | ผู้ช่วยคณบดีฝ่ายนโยบายและพัฒนาคุณภาพองค์กร |
| 3. นายศรัณยู พิชัยยา | รักษาการแทนหัวหน้าสำนักงาน |
| 4. นายพิทักษ์ ตันนันทา | รักษาการแทนหัวหน้างานบริหารทั่วไป |
| 5. นายณัฐพงษ์ กีพงษ์ | นักวิเคราะห์นโยบายและแผน |
| 6. นางสาวชลิตา ยงยิ่ง | นักวิชาการการเงินและบัญชี |
| 7. นางสาวณิรัชดา วันมहाชัย | เจ้าหน้าที่บริหารงานทั่วไป |
| 8. นางสาวปิยะฉัตร พิชัยยา | เจ้าหน้าที่บริหารงานทั่วไป |
| 9. นางสาวภัทราพร ชาญวณังกูร | เจ้าหน้าที่บริหารงานทั่วไป |
| 10. นางสาววนิดรา หนูตอ | บุคลากร |
| 11. นางสาวณัฐกานต์ นันทโกติน | นักวิชาการพัสดุ |
| 12. นายทัศนพล อ่อนศรี | นักวิเคราะห์นโยบายและแผน |
| 13. นายต่อตระกูล พิสิษฐ์กุล | นักวิชาการการเงินและบัญชี |
| 14. นายณัฐวุฒิ เครืออินทร์ | พนักงานขับรถ |

รายนามผู้ไม่ได้เข้าร่วมประชุม

- | | |
|-----------------------------|-----------------------|
| 1. นางสาวชไมพร ไหมไชยา | นักวิชาการคอมพิวเตอร์ |
| 2. นางสาวณัฐกานต์ นันทโกติน | นักวิชาการพัสดุ |
| 3. นายศรราม ลาดปะละ | นักวิชาการคอมพิวเตอร์ |

เริ่มประชุมเวลา 13.30 น.

ระเบียบวาระที่ 1 เรื่องแจ้งเพื่อทราบ

ระเบียบวาระที่ 1.1 ประธาน แจ้งที่ประชุมทราบ

นายแพทย์สุทธิวัฒน์ เจียมตระกูล รองคณบดีฝ่ายบริหาร แจ้งต่อที่ประชุมฝ่ายบริหาร เรื่อง คณบดีมอบหมายให้รองคณบดีฝ่ายบริหารและผู้ช่วยคณบดีฝ่ายนโยบายและพัฒนาคุณภาพองค์กร เข้าร่วมโครงการสัมมนาส่งเสริมจริยธรรมสำหรับอาจารย์แพทย์ ประจำปี 2565 ในวันที่ 17 – 18 พฤศจิกายน 2565

มติที่ประชุม : รับทราบ

ระเบียบวาระที่ 1.2 ฝ่ายเลขานุการ แจ้งให้ที่ประชุมทราบ

-ไม่มี-

ระเบียบวาระที่ 1.3 งานการเงิน แจ้งให้ที่ประชุมทราบ

1.3.1 รายงานงบประมาณคงเหลือ เงินโครงการผลิตแพทย์เพื่อชาวชนบท (CPIRD) ประจำปีเดือนตุลาคม 2565

นางสาวชลิตา ยงยิ่ง นักวิชาการการเงินและบัญชี รายงานการใช้จ่ายและงบประมาณคงเหลือเงินโครงการผลิตแพทย์เพื่อชาวชนบท (CPIRD) ประจำปีเดือนตุลาคม 2565 สรุปงบประมาณคงเหลือ ณ วันที่ 31 ตุลาคม 2565 รวมเป็นจำนวนเงินทั้งสิ้น 44,500,283.97 บาท (เอกสารแนบประกอบวาระที่ 1.3.1)

มติที่ประชุม : รับทราบ

1.3.2 รายงานงบประมาณคงเหลือ เงินงบประมาณรายได้ ประจำปีเดือนตุลาคม 2565

นางสาวชลิตา ยงยิ่ง นักวิชาการการเงินและบัญชี รายงานงบประมาณคงเหลือเงินงบประมาณรายได้ ประจำปีงบประมาณ 2566 ประจำปีเดือนตุลาคม 2565 สรุปงบประมาณคงเหลือ ณ วันที่ 31 ตุลาคม 2565 รวมเป็นจำนวนเงินทั้งสิ้น 2,828,124.00 บาท (เอกสารแนบประกอบวาระที่ 1.3.2)

มติที่ประชุม : รับทราบ

ระเบียบวาระที่ 1.4 งานนโยบายและแผน แจ้งให้ที่ประชุมทราบ

1.4.1 รายงานสรุปผลการดำเนินงานโครงการ/กิจกรรมตามแผนปฏิบัติการ ประจำปีงบประมาณ 2566

นายณัฐพงษ์ กีพงษ์ นักวิเคราะห์นโยบายและแผน รายงานต่อที่ประชุมฝ่ายบริหาร สำนักงานคณะแพทยศาสตร์ เรื่อง สรุปความก้าวหน้าการดำเนินงานโครงการตามแผนปฏิบัติการ ประจำปีงบประมาณ 2566 แบ่งเป็น 4 ยุทธศาสตร์ (เอกสารแนบประกอบวาระที่ 1.4.1) ดังนี้

- ยุทธศาสตร์ที่ 1 การเตรียมคนและเสริมสร้างศักยภาพให้มีสมรรถนะและทักษะ
แห่งอนาคต มี 2 ด้าน ได้แก่

1.1 ด้านการจัดการเรียนการสอน รับผิดชอบโดยฝ่ายวิชาการ : โครงการ/
กิจกรรมตามแผนปฏิบัติการ ประจำปีงบประมาณ 2566 มีจำนวนทั้งหมด 29 โครงการ อยู่ระหว่างกำลัง
ดำเนินโครงการ 3 โครงการ จากที่ขออนุมัติโครงการ 4 โครงการ

1.2 ด้านคุณภาพนิสิต รับผิดชอบโดยฝ่ายพัฒนาคุณภาพนิสิต :
โครงการ/กิจกรรมตามแผนปฏิบัติการ ประจำปีงบประมาณ 2566 มีจำนวนทั้งหมด 19 โครงการ ขอ
อนุมัติ และดำเนินโครงการเป็นที่เรียบร้อยแล้ว 1 โครงการ

- ยุทธศาสตร์ที่ 2 การสร้างงานวิจัยและนวัตกรรม และบริการวิชาการเพื่อ
พัฒนาชุมชนและสังคม มี 2 ด้าน ได้แก่

1.1 การสร้างงานวิจัยและนวัตกรรม รับผิดชอบโดยฝ่ายวิจัยและบริการ
วิชาการ : โครงการตามแผนปฏิบัติการ ประจำปีงบประมาณ 2566 มีจำนวนทั้งหมด 6 โครงการ ขอ
อนุมัติและอยู่ระหว่างกำลังดำเนินโครงการ 2 โครงการ

1.2 บริการวิชาการ รับผิดชอบโดยฝ่ายวิจัยและบริการวิชาการ :
โครงการตามแผนปฏิบัติการ ประจำปีงบประมาณ 2566 มีจำนวนทั้งหมด 2 โครงการ ยังไม่มีการเริ่ม
ดำเนินการ

- ยุทธศาสตร์ที่ 3 การส่งเสริมการทำนุบำรุงศิลปวัฒนธรรมเพื่อความเป็นไทย
และเอกลักษณ์ของชาติ มี 1 ด้าน ได้แก่

1.1 ทำนุบำรุงศิลปวัฒนธรรมฯ รับผิดชอบโดยฝ่ายบริหาร : โครงการ/
กิจกรรมตามแผนปฏิบัติการ ประจำปีงบประมาณ 2566 มีจำนวนทั้งหมด 2 โครงการ ยังไม่มีการเริ่ม
ดำเนินการ

1.2 ทำนุบำรุงศิลปวัฒนธรรมฯ รับผิดชอบโดยฝ่ายกิจการนิสิต :
โครงการ/กิจกรรมตามแผนปฏิบัติการ ประจำปีงบประมาณ 2566 มีจำนวนทั้งหมด 3 โครงการ ยังไม่
มีการเริ่มดำเนินการ

- ยุทธศาสตร์ที่ 4 การพัฒนาระบบบริหารจัดการที่ทันสมัย มีประสิทธิภาพ
โปร่งใส และมีธรรมาภิบาลฝ่ายบริหาร รับผิดชอบโดยฝ่ายบริหาร : โครงการตามแผนปฏิบัติการ ประจำปี
งบประมาณ 2566 มีจำนวนทั้งหมด 9 โครงการ ดำเนินโครงการเป็นที่เรียบร้อยแล้ว 1 โครงการ

มติที่ประชุม : รับทราบ

1.4.2 รายงานผลการดำเนินงาน ฝึกอบรม/สัมมนา/ศึกษาดูงานภายนอก

นายทัศนพล อ่อนศรี นักวิเคราะห์นโยบายและแผน รายงานต่อที่ประชุมฝ่าย
บริหาร สำนักงานคณะแพทยศาสตร์ เรื่อง รายงานผลการดำเนินงาน ฝึกอบรม/สัมมนา/ศึกษาดูงาน
ภายนอก ประจำปีเดือนพฤศจิกายน 2565 โดยมีจำนวน 10 ท่าน ทั้งแบบ onsite และ online (เอกสารแนบ
ประกอบวาระที่ 1.4.2) ดังนี้

มติที่ประชุม : รับทราบ นายแพทย์สุทธิวัฒน์ เจียมตระกูล ให้นำเรื่อง เงินในการเข้าร่วมอบรมเพื่อพัฒนาบุคลากร นำเข้าที่ประชุมคณะกรรมการประจำคณะฯ อีกครั้ง

ระเบียบวาระที่ 1.5 งานการบุคลากร (HR) แจ้งให้ที่ประชุมทราบ

1.5.1 รายงานผลการดำเนินงานบุคลากร สำนักงานคณะแพทยศาสตร์

ข้อมูล ณ เดือนพฤศจิกายน 2565

นางสาววนิดา หนูตอ บุคลากร รายงานผลการดำเนินงานบุคลากรประจำเดือนต่อที่ประชุมฝ่ายบริหาร สำนักงานคณะแพทยศาสตร์ (เอกสารแนบประกอบวาระที่ 1.5.1) ดังต่อไปนี้

1. อัตราคงเหลือบุคลากรสายวิชาการและสายสนับสนุน ข้อมูล ณ เดือนพฤศจิกายน 2565

- บุคลากรสายวิชาการ 43 คน ปัจจุบันปฏิบัติงาน จำนวน 32 คน และลาศึกษาต่อ จำนวน 11 คน และในเดือนธันวาคม จะมีบุคลากรสายวิชาการ ลาออก ตำแหน่ง อาจารย์ 1 ท่าน ได้แก่ แพทย์หญิงวิลาสินี บุญยฤทธิ์ มีผลตั้งแต่วันที่ 1 ธันวาคม 2565 เป็นต้นไป

- บุคลากรสายสนับสนุน 46 คน ปัจจุบันปฏิบัติงาน จำนวน 36 คน และลาศึกษาต่อ จำนวน 10 คน (นายแพทย์)

2. รายงานการรับสมัครคัดเลือกลูกจ้างสายสนับสนุน สังกัดคณะแพทยศาสตร์

รับสมัครคัดเลือกลูกจ้างสายสนับสนุน ประจำปีงบประมาณ 2566 จำนวน 5 ตำแหน่ง (ได้ปิดรับสมัครเมื่อวันที่ 31 ตุลาคม 2565 และอยู่ระหว่างดำเนินการออกข้อสอบ) ได้แก่

1. นักวิจัย
2. เจ้าหน้าที่วิจัย
3. นักวิชาการศึกษา
4. เจ้าหน้าที่พัสดุ
5. นักจิตวิทยา

มติที่ประชุม : รับทราบ

ระเบียบวาระที่ 1.6 งานเทคโนโลยีสารสนเทศ แจ้งให้ที่ประชุมทราบ

1.6.1 สถิติเรื่องร้องเรียนการทุจริตและประพฤติมิชอบ ประจำปีการศึกษา

2566

นางสาวปิยะฉัตร พิชัยยา เจ้าหน้าที่บริหารงานทั่วไป รายงานต่อที่ประชุมฝ่ายบริหาร สำนักงานคณะแพทยศาสตร์ เรื่อง สถิติเรื่องร้องเรียนการทุจริตและประพฤติมิชอบ คณะแพทยศาสตร์ มหาวิทยาลัยพะเยา ประจำปีการศึกษา 2566 (ช่องทางออนไลน์) ในเดือนตุลาคม 2565 ยังไม่มีเรื่องร้องเรียน (เอกสารแนบประกอบวาระที่ 1.6.1)

มติที่ประชุม : รับทราบ

1.6.2 ขั้นตอนการส่งข่าวสารประชาสัมพันธ์

นางสาวปิยะฉัตร พิชัยยา เจ้าหน้าที่บริหารงานทั่วไป รายงานต่อที่ประชุมฝ่ายบริหาร สำนักงานคณะแพทยศาสตร์ เรื่อง ขั้นตอนการส่งข่าวสารประชาสัมพันธ์ผ่านหน้าเว็บไซต์ คณะแพทยศาสตร์ มี 4 ขั้นตอน (เอกสารแนบประกอบวาระที่ 1.6.2)

มติที่ประชุม : รับทราบ

ระเบียบวาระที่ 2 เรื่อง เพื่อพิจารณารับรองรายงานการประชุม

ระเบียบวาระที่ 2.1 พิจารณารับรองรายงานการประชุมฝ่ายบริหาร สำนักงานคณะแพทยศาสตร์ ครั้งที่ 9/2565 เมื่อวันที่ 19 ตุลาคม 2565

ตามที่ฝ่ายบริหาร ได้มีการประชุมฝ่ายบริหาร สำนักงานคณะแพทยศาสตร์ ครั้งที่ 9/2565 เมื่อวันที่ 19 ตุลาคม 2565 เวลา 10.00 น. เป็นต้นไป ณ ห้องประชุมรวงผึ้ง ชั้น 2 โรงพยาบาลมหาวิทยาลัยพะเยา

มติที่ประชุม : รับรองรายงานการประชุม โดยไม่มีการแก้ไข

ระเบียบวาระที่ 3 เรื่องสืบเนื่อง

ไม่มี

ระเบียบวาระที่ 4 เรื่อง เสนอเพื่อพิจารณา

ไม่มี

ระเบียบวาระที่ 5 เรื่อง อื่น ๆ

ไม่มี

กำหนดให้จัดประชุมฝ่ายบริหาร สำนักงานคณะแพทยศาสตร์ ครั้งที่ 11/2565 ในวันที่ 14 ธันวาคม 2565 เวลา 10.00 – 12.00 น. ณ ห้องประชุมรวงผึ้ง ชั้น 2 โรงพยาบาลมหาวิทยาลัยพะเยา

ปิดการประชุม เวลา 14.37 น.

(นางสาวปิยะฉัตร พิชัยยา)

ผู้บันทึกการประชุม

(นายศรัณยู พิชัยยา)

ผู้ตรวจสอบรายงานการประชุม

เอกสารประกอบวาระการประชุม ที่ 1.4.1



งานพัฒนาคุณภาพนิสิต คณะแพทยศาสตร์
มหาวิทยาลัยพะเยา

แจ้งเพื่อทราบ

โครงการผูกข้อต่อขวัญ สานสัมพันธ์นิสิตคณะแพทยศาสตร์ ประจำปี 2565

วันที่ 9 พฤศจิกายน 2565 เวลา 16.00 น.

ณ หลังหอประชุมพญางำเมือง



เอกสารประกอบวาระการประชุม ที่ 1.4.2



งานพัฒนาคุณภาพนิสิต คณะแพทยศาสตร์
มหาวิทยาลัยพะเยา

แจ้งเพื่อทราบ

การเข้าร่วมการแข่งขันกีฬาเข็มสัมพันธ์ ครั้งที่ 32

วันที่ 6 - 8 มกราคม 2565

(ออกเดินทางวันที่ 5 เดินทางกลับวันที่ 8)

ณ มหาวิทยาลัยมหิดล วิทยาเขตศาลายา จังหวัดนครปฐม

ลงทะเบียนภายในวันที่ 16 ธันวาคม 2565



คณะแพทยศาสตร์โรงพยาบาลรามาธิบดี
มหาวิทยาลัยมหิดล วิทยาเขตศาลายา
๒๗๐ ถนนพระราม ๖ ราชเทวี กรุงเทพฯ ๑๐๔๐๐
โทร. ๐-๒๒๐๑-๒๔๔๕ โทรสาร. ๐-๒๒๐๑-๑๑๕๘

ด่วนที่สุด

ที่ อว ๗๘.๐๖/ว. ๑๕๗๖๕

วันที่ ๑๐ พฤศจิกายน พ.ศ. ๒๕๖๕

เรื่อง ขอเชิญเข้าร่วมโครงการกีฬาเข็มสัมพันธ์ ครั้งที่ ๓๒ (The 32nd Syringe Game)

เรียน คณบดีคณะแพทยศาสตร์ มหาวิทยาลัยพะเยา

| | | |
|------------------|--|--------------|
| สิ่งที่ส่งมาด้วย | ๑. รายละเอียดกำหนดการโครงการฯ | จำนวน ๑ ฉบับ |
| | ๒. แบบตอบรับเข้าร่วมโครงการฯ | จำนวน ๑ ฉบับ |
| | ๓. ค่าลงทะเบียนสถาบัน | จำนวน ๑ ฉบับ |
| | ๔. รายละเอียดที่พักระหว่างการแข่งขันกีฬาเข็มสัมพันธ์ | จำนวน ๑ ฉบับ |

ด้วยเครือข่ายกิจการนิสิตนักศึกษาแพทย์แห่งประเทศไทย และสหพันธ์นิสิตนักศึกษาแพทย์แห่งประเทศไทย (สพท.) ได้มอบหมายให้ คณะแพทยศาสตร์ศิริราชพยาบาล และคณะแพทยศาสตร์โรงพยาบาลรามาธิบดี มหาวิทยาลัยมหิดลเป็นเจ้าภาพร่วมในการจัดการแข่งขันกีฬาเข็มสัมพันธ์ ครั้งที่ ๓๒ (The 32nd Syringe Game) ระหว่างวันที่ ๖ - ๘ มกราคม ๒๕๖๖ ณ มหาวิทยาลัยมหิดล วิทยาเขตศาลายา อ.พุทธมณฑล จ.นครปฐม โดยมีวัตถุประสงค์เพื่อส่งเสริมการสร้างเสริมสุขภาพ รวมทั้งเป็นการสร้างความสมัครสมานสามัคคีและความสัมพันธ์อันดีระหว่างนิสิตนักศึกษาแพทย์ทุกสถาบัน ซึ่งจะต้องทำงานร่วมกันในการดูแลสุขภาพของประชาชนคนไทยและร่วมมือกันในการพัฒนาการแพทย์การสาธารณสุขของประเทศไทยในอนาคตต่อไป

ในการนี้ คณะแพทยศาสตร์ศิริราชพยาบาล และคณะแพทยศาสตร์โรงพยาบาลรามาธิบดี มหาวิทยาลัยมหิดล จึงขอเชิญสถาบันของท่านส่งนิสิตนักศึกษาแพทย์เข้าร่วมการแข่งขัน กีฬาเข็มสัมพันธ์ ครั้งที่ ๓๒ (The 32nd Syringe Game) ระหว่างวันที่ ๖ - ๘ มกราคม พ.ศ. ๒๕๖๖ ณ มหาวิทยาลัยมหิดล วิทยาเขตศาลายา อ.พุทธมณฑล จ.นครปฐม โดยขอให้แต่ละสถาบันดำเนินการลงทะเบียน ดังนี้

๑. ค่าลงทะเบียนสถาบันที่ส่งนักกีฬาเข้าแข่งขัน ในอัตราที่แปรตามจำนวนนักศึกษา ตามรายละเอียดในเอกสารที่แนบมาด้วย (เอกสารหมายเลข ๓)

๒. ค่าลงทะเบียนสำหรับนิสิตนักศึกษาแพทย์ อาจารย์ และเจ้าหน้าที่ คนละ ๑,๒๐๐ บาท (ค่าลงทะเบียนรวมค่าอาหารและเครื่องดื่ม จำนวน ๕ มื้อ ประกอบด้วย อาหารเช้า ๓ มื้อ อาหารกลางวัน ๒ มื้อ และอาหารเย็นงานเลี้ยงอำลา ๑ มื้อ กระเป๋า ๑ ใบ และเสื้อกีฬาเข็มสัมพันธ์ ๑ ตัว) ผู้ที่ไม่ได้ลงทะเบียนล่วงหน้า สามารถลงทะเบียนในวันที่มีการแข่งขันได้ โดยต้องชำระค่าลงทะเบียน คนละ ๑,๔๐๐ บาท

พร้อมส่งแบบตอบรับเข้าร่วมโครงการกีฬาเข็มสัมพันธ์ โดยสามารถลงทะเบียนเข้าร่วมโครงการฯ ผ่านใบลงทะเบียนรับสมัครออนไลน์ (spread sheet) ของแต่ละสถาบัน และส่งแบบตอบรับเข้าร่วมโครงการฯ มายังงานกิจการนักศึกษา คณะแพทยศาสตร์โรงพยาบาลรามาธิบดี ได้ทาง E-mail: suwanna.sis@mahidol.ac.th ภายในวันที่ ๑๖ ธันวาคม ๒๕๖๕ และสามารถสอบถามรายละเอียดเพิ่มเติมได้ที่ และคุณสุวรรณา พุฒนวล (รักษาการแทนหัวหน้างานกิจการนักศึกษา คณะแพทยศาสตร์โรงพยาบาลรามาธิบดี) โทรศัพท์ ๐-๒๒๐๑-๒๔๔๕ หรือคุณศิริวรรณ อัมฤกุล (หัวหน้างานกิจการนักศึกษา คณะแพทยศาสตร์ศิริราชพยาบาล) โทรศัพท์ ๐-๒๔๑๙-๕๓๐๙ (ผู้ประสานงาน)

มุ่งเรียนรู้ คู่คุณธรรม ใฝ่คุณภาพ ร่วมสานภารกิจ คิดนอกกรอบ รับผิดชอบสังคม

เจ้าภาพจัดการแข่งขันกีฬาเข็มสัมพันธ์ ครั้งที่ ๓๒ (The 32nd Syringe Game) ได้ประสานโรงแรมที่พัก
อำนวยความสะดวกสำหรับนิสิตนักศึกษาแพทย์และบุคลากรที่จะมาเข้าร่วมการแข่งขันกีฬาเข็มสัมพันธ์ ครั้งที่ ๓๒ (The 32nd
Syringe Game) ไว้เบื้องต้น โดยมีรายชื่อโรงแรมและราคาห้องพักตามรายละเอียดในเอกสารที่แนบมาด้วย (เอกสาร
หมายเลข ๔) ทั้งนี้ แต่ละสถาบันจะต้องเป็นผู้ดำเนินการจองห้องพักด้วยตนเอง

จึงเรียนมาเพื่อโปรดพิจารณาส่งนักศึกษาเข้าร่วมการแข่งขัน กีฬาเข็มสัมพันธ์ ครั้งที่ ๓๒ (The 32nd
Syringe Game) ด้วย จะเป็นพระคุณยิ่ง

ขอแสดงความนับถือ



(ศาสตราจารย์นายแพทย์ปิยะมิตร ศรีธรา)
คณบดีคณะแพทยศาสตร์โรงพยาบาลรามาธิบดี
มหาวิทยาลัยมหิดล วิทยาเขตศาลายา



กำหนดการแข่งขันกีฬาเข็มสัมพันธ์ ครั้งที่ ๓๒ (The 32nd Syringe Game)

ระหว่างวันที่ ๖ - ๘ มกราคม พ.ศ. ๒๕๖๖

คณะแพทยศาสตร์ศิริราชพยาบาล และคณะแพทยศาสตร์โรงพยาบาลรามาธิบดี

ณ มหาวิทยาลัยมหิดล วิทยาเขตศาลายา อ.พุทธมณฑล จ.นครปฐม

| เวลา | กิจกรรม | สถานที่ |
|------------------------------|--|---|
| วันพฤหัสบดีที่ ๕ มกราคม ๒๕๖๖ | | |
| ๑๒.๐๐ - ๑๘.๐๐ | ลงทะเบียนเข้าร่วมงานและที่พัก | บริเวณหน้าอาคารอเนกประสงค์ |
| วันศุกร์ที่ ๖ มกราคม ๒๕๖๖ | | |
| ๐๖.๐๐ - ๑๒.๐๐ | ลงทะเบียนเข้าร่วมงานและที่พัก | บริเวณหน้าอาคารอเนกประสงค์ |
| ๐๘.๐๐ - ๑๖.๐๐ | การแข่งขันกีฬาประเภทต่าง ๆ - ฟุตบอล - บาสเกตบอล - วอลเลย์บอล - เทนนิส - หมากกระดานและบริดจ์ - แบดมินตัน - วายน้ำ - เทเบิลเทนนิส - เปตอง | สนามแข่งขัน -สนามกีฬามหาวิทยาลัยมหิดล วิทยาเขตศาลายา -สนามกีฬามหาวิทยาลัยเทคโนโลยี ราชมงคลรัตนโกสินทร์ -สนามกีฬามหาวิทยาลัยกรุงเทพ ธนบุรี ๑ และ ๒ -สนามกีฬา อบต.บางระทีก -สนามกีฬากองทัพเรือ -สนาม CV sport club |
| ๑๖.๐๐ - ๒๐.๐๐ | พิธีเปิดการแข่งขันกีฬาเข็มสัมพันธ์ครั้งที่ ๓๒ | อาคารอเนกประสงค์ |
| ๑๖.๐๐ - ๑๖.๓๐ | นักกีฬาแต่ละสถาบันตั้งขบวนเชิญถ้วยพระราชทาน | |
| ๑๗.๐๐ - ๑๗.๓๐ | ขบวนเชิญถ้วยพระราชทานและนักกีฬาจากทุกสถาบันเข้าสู่อาคารอเนกประสงค์ | |
| ๑๗.๓๐ - ๑๗.๓๕ | พิธีกรกล่าวต้อนรับประธานในพิธี ผู้บริหาร คณาจารย์และนักกีฬาจากทุกสถาบัน | |
| ๑๗.๓๕ - ๑๗.๔๐ | ประธานโครงการเข็มสัมพันธ์ครั้งที่ ๓๒ รายงานวัตถุประสงค์ของการแข่งขัน กีฬาเข็มสัมพันธ์ | |
| ๑๗.๔๐ - ๑๗.๕๐ | ประธานในพิธีกล่าวเปิดโครงการเข็มสัมพันธ์ครั้งที่ ๓๒ | |

มุ่งเรียนรู้ คู่คุณธรรม ใฝ่คุณภาพ ร่วมสานภารกิจ คิดนอกกรอบ รับผิดชอบสังคม



| เวลา | กิจกรรม | สถานที่ |
|---------------------------|--|---|
| ๑๗.๕๐ - ๑๘.๒๐ | พิธีอัญเชิญถ้วยพระราชทานวางบนแท่นหน้าพระฉายาลักษณ์สมเด็จพระเจ้าน้องนางเธอ เจ้าฟ้าจุฬาภรณวลัยลักษณ์ อัครราชกุมารี กรมพระศรีสวางควัฒน วรขัตติยราชนารี | |
| ๑๘.๒๐ - ๑๘.๓๐ | พิธีเชิญธงชาติ ธงเชื่อมสัมพันธ์ ธงคณะแพทยศาสตร์ศิริราชพยาบาล และธงคณะแพทยศาสตร์โรงพยาบาลรามาธิบดี | |
| ๑๘.๓๐ - ๑๘.๔๐ | ตัวแทนนักกีฬากล่าวคำปฏิญาณตน | |
| ๑๘.๔๐ - ๑๙.๐๐ | พิธีจุดคบเพลิง กีฬาเชื่อมสัมพันธ์ครั้งที่ ๓๒ | |
| ๑๙.๐๐ - ๒๐.๐๐ | การแสดงพิธีเปิด กีฬาเชื่อมสัมพันธ์ครั้งที่ ๓๒ | |
| วันเสาร์ที่ ๗ มกราคม ๒๕๖๖ | | |
| ๐๘.๐๐ - ๑๗.๐๐ | การแข่งขันกีฬาประเภทต่าง ๆ <ul style="list-style-type: none"> - ฟุตบอล - บาสเกตบอล - วอลเลย์บอล - เทนนิส - หมากกระดานและบริดจ์ - แบดมินตัน - วายน้ำ - เทเบิลเทนนิส - เปตอง | สนามแข่งขัน -สนามกีฬามหาวิทยาลัยมหิดล วิทยาเขตศาลายา -สนามกีฬามหาวิทยาลัยเทคโนโลยีราชมงคลรัตนโกสินทร์ -สนามกีฬามหาวิทยาลัยกรุงเทพธนบุรี ๑ และ ๒ -สนามกีฬา อบต.บางระทีก -สนามกีฬากองทัพเรือ -สนาม CV sport club |
| ๑๗.๐๐ - ๒๒.๐๐ | งานเลี้ยงอำลา | สนามฟุตบอล ๓ (NR field) |
| ๑๘.๓๐ - ๒๐.๓๐ | การประกวดวงดนตรี งานกีฬาเชื่อมสัมพันธ์ครั้งที่ ๓๒ | |
| ๒๐.๓๐ - ๒๑.๐๐ | การแสดงรับธงกีฬาเชื่อมสัมพันธ์ครั้งที่ ๓๓ | |
| ๒๑.๐๐ - ๒๒.๐๐ | การประกวดการแสดงเต้น งานกีฬาเชื่อมสัมพันธ์ครั้งที่ ๓๒ | |
| ๒๒.๐๐ - ๒๓.๐๐ | การแสดงคอนเสิร์ต | |

มุ่งเรียนรู้ คู่คุณธรรม ใฝ่คุณภาพ ร่วมสานภารกิจ คิดนอกกรอบ รับผิดชอบสังคม



วันอาทิตย์ที่ ๘ มกราคม ๒๕๖๖

| | | |
|---------------|--|---|
| ๐๘.๓๐ - ๑๑.๓๐ | การแข่งขันกีฬานักชิงชนะเลิศ - ฟุตบอล - บาสเกตบอล - วอลเลย์บอล | สนามแข่งขัน -สนามกีฬามหาวิทยาลัยมหิดล วิทยาเขตศาลายา -สนามกีฬาวิทยาลัยเทคโนโลยี ราชมงคลรัตนโกสินทร์ -สนามกีฬาวิทยาลัยกรุงเทพ ธนบุรี ๑ และ ๒ |
| ๑๒.๐๐ - ๑๓.๓๐ | พิธีมอบถ้วยรางวัลและพิธีปิดการแข่งขันกีฬาเข็มสัมพันธ์ครั้งที่ ๓๒ | อาคารอเนกประสงค์ |



แบบตอบรับเข้าร่วมโครงการกีฬาเข็มสัมพันธ์ ครั้งที่ ๓๒ (The 32nd Syringe Game)
ระหว่างวันที่ ๖ - ๘ มกราคม พ.ศ. ๒๕๖๖ ณ มหาวิทยาลัยมหิดล วิทยาเขตสาธิต อ.พุทธมณฑล จ.นครปฐม

ชื่อสถาบัน.....

๑. ความประสงค์เข้าร่วมการแข่งขันกีฬาเข็มสัมพันธ์ ครั้งที่ ๓๒

- มีความประสงค์เข้าร่วมการแข่งขันกีฬาเข็มสัมพันธ์ ครั้งที่ ๓๒

โดยมีนิสิตนักศึกษาแพทย์เข้าร่วมโครงการ จำนวน.....คน

และอาจารย์/เจ้าหน้าที่/ผู้ติดตาม เข้าร่วมโครงการ จำนวน.....คน ดังนี้

| ลำดับ | ชื่อ-สกุล | ตำแหน่ง | เบอร์โทรศัพท์ | หมายเหตุ |
|-------|-----------|---------|---------------|----------|
| | | | | |
| | | | | |
| | | | | |
| | | | | |
| | | | | |
| | | | | |
| | | | | |
| | | | | |

โดยจะเดินทางถึงมหาวิทยาลัยมหิดล วิทยาเขตสาธิต อ.พุทธมณฑล จ.นครปฐม

หรือเข้าที่พัก โรงแรม.....

วันที่.....เวลา.....

- ไม่สามารถเข้าร่วมการแข่งขันกีฬาเข็มสัมพันธ์ ครั้งที่ ๓๒ ได้

๒. ความต้องการบริการรถรับ-ส่งสนามบิน

- เดินทางโดยยานพาหนะของตนสังกัด
 ต้องการรถ รับ-ส่ง กรุณาระบุรายละเอียดการเดินทางของท่านและประเภทการเดินทาง

๑. จำนวนผู้เดินทางทั้งหมด.....คน

๒. เดินทางถึงสนามบิน.....

วันที่

สายการบิน.....เที่ยวบินที่

ออกจากสนามบิน.....เวลา.....ถึงสนามบิน.....เวลา.....

๓. เดินทางกลับวันที่

สายการบิน.....เที่ยวบินที่

ออกจากสนามบิน.....เวลา.....ถึงสนามบิน.....เวลา.....

มุ่งเรียนรู้ คู่คุณธรรม ใฝ่คุณภาพ ร่วมสานภารกิจ คิดนอกกรอบ รับผิดชอบสังคม



๓. ผู้ประสานงาน

อาจารย์/เจ้าหน้าที่ ๑. ชื่อ-สกุล.....เบอร์โทรศัพท์.....
๒. ชื่อ-สกุล.....เบอร์โทรศัพท์.....
นิสิต/นักศึกษา ๑. ชื่อ-สกุล.....เบอร์โทรศัพท์.....
๒. ชื่อ-สกุล.....เบอร์โทรศัพท์.....

ลงชื่อ.....ผู้ประสานงาน
(.....)

วันที่...../...../.....



รายละเอียดการลงทะเบียน
การแข่งขันกีฬาเข็มสัมพันธ์ ครั้งที่ ๓๒ (The 32nd Syringe Game)
ระหว่างวันที่ ๖-๘ มกราคม ๒๕๖๖ ณ มหาวิทยาลัยมหิดล วิทยาเขตศาลายา
คณะแพทยศาสตร์ศิริราชพยาบาลและคณะแพทยศาสตร์โรงพยาบาลรามาธิบดี

๑. ค่าลงทะเบียนส่วนกลางของแต่ละสถาบัน

| จำนวนนิสิต/นักศึกษาแพทย์ต่อชั้นปี | ค่าลงทะเบียนส่วนกลาง |
|-----------------------------------|----------------------|
| น้อยกว่า ๑๐๐ คน | ๑๕,๐๐๐ บาท |
| ๑๐๐-๒๐๐ คน | ๒๕,๐๐๐ บาท |
| มากกว่า ๒๐๐ คน | ๓๐,๐๐๐ บาท |

๒. ค่าลงทะเบียนรายบุคคล

๒.๑ ค่าลงทะเบียนล่วงหน้า

๒.๑.๑ ค่าลงทะเบียนสำหรับนิสิตแพทย์/นักศึกษาแพทย์ คนละ ๑,๒๐๐ บาท

๒.๑.๒ ค่าลงทะเบียนสำหรับอาจารย์และเจ้าหน้าที่ คนละ ๑,๒๐๐ บาท

๒.๒ ค่าลงทะเบียนในวันแข่งขัน

๒.๒.๑ ค่าลงทะเบียนสำหรับนิสิตแพทย์/นักศึกษาแพทย์ คนละ ๑,๔๐๐ บาท

๒.๒.๒ ค่าลงทะเบียนสำหรับอาจารย์และเจ้าหน้าที่ คนละ ๑,๔๐๐ บาท

๒.๓ การชำระเงิน

๒.๓.๑ สำหรับการลงทะเบียนส่วนกลางของแต่ละสถาบัน และการลงทะเบียนล่วงหน้า กรุณาชำระเงิน
ค่าลงทะเบียนผ่านบัญชีธนาคาร

ชื่อธนาคาร: ธนาคารไทยพาณิชย์ จำกัด (มหาชน) สาขา ศิริราช

ชื่อบัญชี: เงินรายได้คณะแพทยศาสตร์ศิริราชพยาบาล

เลขบัญชี: 016 - 2 - 14940 - 7



๒.๓.๒ ส่งใบตอบรับและหลักฐานการโอนเงิน พร้อมระบุจำนวนผู้ลงทะเบียน/วัน/เวลา/ ในการโอนเงิน และ
ภาพถ่ายหลักฐานการโอนเงินมาที่ E-mail: suwanna.sis@mahidol.ac.th

ส่งหลักฐานการโอนเงินค่าลงทะเบียนภายในวันที่ ๑๖ ธันวาคม ๒๕๖๕

๒.๓.๓ แจ้งชื่อสถาบันและที่อยู่ เพื่อการออกไปสำคัญรับเงินค่าลงทะเบียน พร้อมระบุชื่อ-สกุล ผู้ลงทะเบียน

๒.๓.๔ การลงทะเบียนในวันแข่งขัน ชำระเงินที่จุดลงทะเบียน ณ อาคารอเนกประสงค์ มหาวิทยาลัยมหิดล วิทยา

เขตศาลายา



รายละเอียดที่พัก

การแข่งขันกีฬาเข็มสัมพันธ์ ครั้งที่ ๓๒ (The 32nd Syringe Game)
ระหว่างวันที่ ๖-๘ มกราคม ๒๕๖๖ ณ มหาวิทยาลัยมหิดล วิทยาเขตศาลายา
คณะแพทยศาสตร์ศิริราชพยาบาล และคณะแพทยศาสตร์โรงพยาบาลรามาธิบดี

ที่พักสำหรับนิสิตนักศึกษาแพทย์ อาจารย์ และบุคลากร

เจ้าภาพการแข่งขันกีฬาเข็มสัมพันธ์ ครั้งที่ ๓๒ (The 32nd Syringe Game) ได้ประสานโรงแรมที่พักเพื่ออำนวยความสะดวกสำหรับนิสิตนักศึกษาแพทย์และบุคลากรที่จะมาเข้าร่วมการแข่งขันกีฬาเข็มสัมพันธ์ ครั้งที่ ๓๒ (The 32nd Syringe Game) และได้ขอให้ทางโรงแรมสำรองห้องพักในวันที่ ๕ - ๗ มกราคม ๒๕๖๖ ไว้สำหรับผู้เข้าร่วมการแข่งขันกีฬาเข็มสัมพันธ์ โดยมีรายชื่อโรงแรมและราคาห้องพักตามรายละเอียด ดังนี้

ทั้งนี้ ขอให้แต่ละสถาบันเป็นผู้ดำเนินการเลือกและติดต่อจองห้องพักด้วยตนเอง

| โรงแรม | ราคาเหมารวมต่อห้อง (บาท) |
|-----------------------------|---|
| ๑. โรงแรมรอยัล รัตนโกสินทร์ | ๘๐๐ บาท (ห้อง ๒ คน) ๑,๒๐๐ บาท (ห้อง ๓ คน) |
| ๒. โรงแรม MBU residence | ๖๐๐ บาท (ห้อง ๒ คน) |
| ๓. โรงแรม SD avenue | ๑,๒๐๐ บาท (ห้อง ๒ คน) ๑,๕๐๐ บาท (ห้อง ๓ คน) |
| ๔. โรงแรม the time ๒๔ | ๘๐๐ บาท (ห้อง ๒ คน) ๙๐๐ บาท (ห้อง ๓ คน) ๑,๒๐๐ บาท (ห้อง ๔ คน) |

หมายเหตุ : ราคาที่พักทั้งหมดเป็นราคาต่อคืนบางโรงแรมจำเป็นต้องจองครบ ๓ คืน บางโรงแรมไม่จำเป็นต้องพัก ๓ คืน
เจ้าภาพจัดรถเวียนรับส่งระหว่างที่พักกับมหาวิทยาลัยมหิดล วิทยาเขตศาลายา บริการ



ตัวอย่างที่พัก

๑. โรงแรมรอยัล รัตนโกสินทร์

สถานที่ตั้ง : ๒ ถนน ราชดำเนินกลาง แขวง วัดบวรนิเวศ เขตพระนคร กรุงเทพมหานคร ๑๐๒๐๐

สิ่งอำนวยความสะดวกในห้องพัก :

- เครื่องปรับอากาศ
- เครื่องทำน้ำอุ่น
- ตู้เย็น
- โทรทัศน์

ติดต่อสอบถาม : ๐๒-๒๒๒-๙๑๑๒

รูปแบบห้องพัก :

- ห้องพักเตียงเดี่ยว/คู่ (คละรูปแบบห้องพัก) ห้องละ ๒ ท่าน ราคา ๘๐๐ บาท

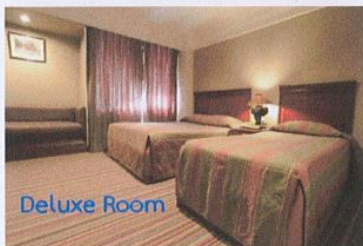

- ห้องพักเตียงใหญ่ ๕ ฟุต ๑ เตียงและเตียงเล็ก ๓.๕/๔ ฟุต ๑ เตียง ห้องละ ๓ ท่าน ราคา ๑๒๐๐ บาท





นายจักรพงศ์ มาลีพิตร

หัวหน้างานสนับสนุนการเผยแพร่ผลงานวิจัย

โทร : 054-466666 ต่อ 1048

พะเยาวิจัย, บัณฑิตศึกษา, โครงการนิสิต

๓. ค่าใช้จ่ายในการดำเนินงานหมวดค่าจ้างเหมา กรณีค่าเผยแพร่ผลงานวิจัย เป็นค่าจ้างตีพิมพ์ผลงานวิจัยในวารสารทั้งในและต่างประเทศให้สามารถจ่ายได้ตามความเป็นจริง แต่ไม่เกิน ๑๐๐,๐๐๐ บาท โดยอ้างอิงตามประกาศคณะแพทยศาสตร์ศิริราชพยาบาล มหาวิทยาลัยมหิดล ที่ต้องเขียนกำหนดไว้ชัดเจนในแผนการใช้จ่ายเงินงบประมาณของโครงการวิจัย และในการเบิกจ่ายต้องแนบเอกสารใบเสร็จหรือใบสำคัญรับเงินจากวารสารที่ตีพิมพ์ประกอบความละเอียดแจ้งแล้ว นั้น

กรมบัญชีกลางพิจารณาแล้ว ขอเรียนดังนี้

๑. อนุมัติให้สำนักงานปลัดกระทรวงสาธารณสุขเบิกจ่ายค่าจ้างเหมาผู้ช่วยนักวิจัย ที่ไม่ได้สังกัดสำนักงานปลัดกระทรวงสาธารณสุขในอัตราที่ขอทำความตกลง

๒. กรณีค่าใช้จ่ายในการดำเนินงาน ได้แก่ ค่าตอบแทนผู้เก็บข้อมูลทางคลินิก เช่น แพทย์ ทัศนแพทย์ สัตวแพทย์ เกษีกร หรือบุคลากรของโรงพยาบาลและหน่วยงานนั้น ๆ ที่เป็นบุคลากรในสังกัดสำนักงานปลัดกระทรวงสาธารณสุข ซึ่งทำหน้าที่เก็บข้อมูลทางคลินิก การเก็บข้อมูลภาคสนามที่ไม่ใช่การเก็บข้อมูลทางคลินิก การสืบค้นประวัติผู้ป่วย รวมไปถึงการเก็บข้อมูลโดยการคัดลอกประวัติผู้ป่วยหรือคัดลอกข้อมูลจากเอกสารต่าง ๆ ลงในแบบฟอร์มที่กำหนด เป็นการปฏิบัติงานตามอำนาจหน้าที่ปกติในหน่วยงานที่ตนสังกัด จึงไม่เข้าข่ายได้รับค่าตอบแทนดังกล่าว ทั้งนี้ ให้ถือปฏิบัติตามหนังสือกรมบัญชีกลาง ส่วนที่สุทที่ กค ๐๔๐๖.๔/๓๔๓๕๘ ลงวันที่ ๒๐ เมษายน ๒๕๕๙

๓. กรณีค่าใช้จ่ายในการดำเนินงานหมวดค่าจ้างเหมา ค่าเผยแพร่ผลงานวิจัย ให้ถือปฏิบัติตามนัยระเบียบกระทรวงการคลังว่าด้วยการเบิกจ่ายค่าใช้จ่ายในการบริหารงานของส่วนราชการ พ.ศ. ๒๕๕๓ และหนังสือกระทรวงการคลัง ด่วนที่สุด ที่ กค ๐๔๐๖.๔/ว ๔๖ ลงวันที่ ๑๖ กันยายน ๒๕๕๓ โดยไม่ต้องขอทำความตกลงกับกระทรวงการคลัง

จึงเรียนมาเพื่อโปรดทราบ

ปลัดกระทรวงสาธารณสุข
เพื่อโปรดทราบ และเห็นควร **นาง สวส,**
จะเป็นพระคุณ

ขอแสดงความนับถือ

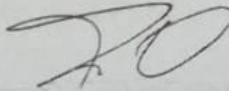
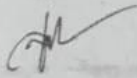

(นางสุทธิมา ทุนต์)
ผู้อำนวยการกองกลาง
๑ ๙ พ.ย. ๒๕๖๒

(นายนิมิต อรัญญาเกษมสุข)
อธิบดีกรมบัญชีกลาง

- พัว สวส.
- หันเวบเข้าเว็บไซต์

วงคำตอบแทนและประโยชน์เกื้อกูล
ทีมงานสวัสดิการและประโยชน์เกื้อกูล
กร. ๐ ๒๑๒๗ ๗๐๐๐ ต่อ ๔๔๒๙
ทรสาร ๐ ๒๑๒๗ ๗๐๘๗

(นายศุภกิจ ศิริรักษ์)
รองปลัดกระทรวงสาธารณสุข

ผู้อำนวยการกองกลาง
ปฏิบัติราชการแทนปลัดกระทรวงสาธารณสุข

| | | | |
|--------------------------------------|--------------------|--------------------------------------|-----------------------|
| อธิบดีกรมส่งเสริมการค้าระหว่างประเทศ | นายวิฑูรย์ ตฤณวงศ์ | อธิบดีกรมส่งเสริมการค้าระหว่างประเทศ | ผู้อำนวยการฝ่ายบริหาร |
| อธิบดีกรมส่งเสริมการค้าระหว่างประเทศ | นายวิฑูรย์ ตฤณวงศ์ | อธิบดีกรมส่งเสริมการค้าระหว่างประเทศ | ผู้อำนวยการฝ่ายบริหาร |

ด่วนที่สุด
ที่ กค 0406.วิ/อ.96



กระทรวงการคลัง
ถนนพระราม 6 กทม.10400

16 กันยายน 2553

เรื่อง รายการค่าใช้จ่ายตามข้อ 12 ของระเบียบกระทรวงการคลังว่าด้วยการเบิกจ่ายค่าใช้จ่ายในการบริหารงานของส่วนราชการ พ.ศ. 2553 (ไม่มีส่วนเกี่ยวข้องกับ)

เรียน ปลัดกระทรวง อธิบดี อธิการบดี เลขาธิการ ผู้อำนวยการ ผู้บัญชาการตำรวจแห่งชาติ ผู้ว่าราชการจังหวัด

อ้างถึง ระเบียบกระทรวงการคลังว่าด้วยการเบิกจ่ายค่าใช้จ่ายในการบริหารงานของส่วนราชการ พ.ศ. 2553

สิ่งที่ส่งมาด้วย รายการค่าใช้จ่ายตามข้อ 12 ของระเบียบกระทรวงการคลังว่าด้วยการเบิกจ่ายค่าใช้จ่ายในการบริหารงานของส่วนราชการ พ.ศ. 2553

ตามระเบียบที่อ้างถึง หมวด 2 ค่าใช้จ่าย ข้อ 12 ได้กำหนดว่า ค่าใช้จ่ายที่เป็นค่าใช้จ่าย ให้หัวหน้าส่วนราชการเบิกจ่ายตามความจำเป็น เหมาะสม ประหยัด และเพื่อประโยชน์ของทางราชการ ทั้งนี้ ตามที่กระทรวงการคลังกำหนด ความละเอียดแจ้งแล้ว นั้น

กระทรวงการคลังพิจารณาแล้ว เห็นว่า เพื่อให้เป็นไปตามข้อกำหนดของระเบียบฯ ที่อ้างถึง และการเบิกจ่ายค่าใช้จ่ายลักษณะค่าใช้จ่ายเป็นไปโดยถูกต้อง จึงกำหนดรายการค่าใช้จ่ายตามข้อ 12 ของระเบียบกระทรวงการคลังว่าด้วยการเบิกจ่ายค่าใช้จ่ายในการบริหารงานของส่วนราชการ พ.ศ. 2553 ให้ส่วนราชการถือปฏิบัติ โดยมีผลใช้บังคับ ณ วันที่ 4 กันยายน 2553 ทั้งนี้ รายการที่กำหนดนั้นเป็นการรวบรวมจากหนังสือสั่งการที่เคยกำหนดไว้ และรายการที่ได้อนุมัติให้ส่วนราชการต่าง ๆ เบิกจ่าย โดยได้ผ่านการพิจารณาจากคณะกรรมการพัฒนากฎหมายกรมบัญชีกลาง (กฎหมายว่าด้วยบำเหน็จบำนาญข้าราชการ และกฎหมายว่าด้วยค่าใช้จ่ายในการบริหารงานของส่วนราชการ) และกรรมการตรวจสอบร่างกฎหมายและร่างอนุบัญญัติที่เสนอคณะรัฐมนตรี คณะที่ 2 ในคราวตรวจร่างระเบียบฯ ด้วยแล้ว

/ อย่างไรก็ตามก็ ...

ระเบียบกระทรวงการคลัง

ว่าด้วยการเบิกจ่ายค่าใช้จ่ายในการบริหารงานของส่วนราชการ

พ.ศ. ๒๕๕๓

(ยังมิได้ประกาศใช้)

โดยที่เป็นการสมควรปรับปรุงหลักเกณฑ์การเบิกจ่ายค่าใช้จ่ายในการบริหารงานของส่วนราชการ ให้มีความเหมาะสมกับสภาพการณ์ในปัจจุบัน

อาศัยอำนาจตามความในมาตรา ๒๑ (๒) แห่งพระราชบัญญัติวิธีการงบประมาณ พ.ศ. ๒๕๐๒ กระทรวงการคลังโดยความเห็นชอบของคณะรัฐมนตรีจึงออกระเบียบไว้ ดังต่อไปนี้

ข้อ ๑ ระเบียบนี้เรียกว่า "ระเบียบกระทรวงการคลังว่าด้วยการเบิกจ่ายค่าใช้จ่ายในการบริหารงานของส่วนราชการ พ.ศ. ๒๕๕๓"

ข้อ ๒ ระเบียบนี้ให้ใช้บังคับตั้งแต่วันถัดจากวันประกาศในราชกิจจานุเบกษาเป็นต้นไป

ข้อ ๓ ให้ยกเลิกระเบียบกระทรวงการคลังว่าด้วยการเบิกจ่ายเงินเกี่ยวกับค่าใช้จ่ายในการบริหารงานของส่วนราชการ พ.ศ. ๒๕๔๕

ข้อ ๔ ในระเบียบนี้

"ส่วนราชการ" หมายความว่า สำนักนายกรัฐมนตรี กระทรวง ทบวง กรม ส่วนราชการที่เรียกชื่ออย่างอื่นที่มีฐานะเป็นหรือเทียบเท่ากรม ส่วนราชการที่เรียกชื่ออย่างอื่น ซึ่งไม่มีฐานะเป็นกรม แต่มีหัวหน้าส่วนราชการเป็นอธิบดี หรือตำแหน่งที่เรียกชื่ออย่างอื่นที่มีฐานะเป็นอธิบดี และราชการบริหารส่วนภูมิภาค

"หัวหน้าส่วนราชการ" หมายความว่า หัวหน้าส่วนราชการเจ้าของงบประมาณหรือผู้ที่ได้รับมอบหมาย

"ค่าใช้จ่าย" หมายความว่า รายจ่ายที่กำหนดให้จ่ายในการบริหารงานประจำตามอำนาจหน้าที่ของส่วนราชการ หรือรายจ่ายที่เป็นผลสืบเนื่องจากการปฏิบัติหน้าที่ดังกล่าวตามที่กำหนดไว้ในแผนงบประมาณ ซึ่งเป็นการเบิกจ่ายจากงบดำเนินงาน ลักษณะค่าตอบแทน ค่าใช้สอย ค่าวัสดุ ค่าสาธารณูปโภค หรืองบรายจ่ายอื่นใดที่เบิกจ่ายในลักษณะเดียวกัน และให้หมายความรวมถึงรายจ่ายที่เกิดจากการกิจที่ได้รับมอบหมายจากคณะรัฐมนตรีด้วย



ประกาศ สำนักงานปลัดกระทรวงสาธารณสุข
เรื่อง หลักเกณฑ์การใช้จ่ายเงินงบประมาณหมวดอุดหนุนทั่วไป
เพื่อการบริหารและจัดการเรียนการสอนนักศึกษาแพทย์โครงการ
ผลิตแพทย์เพื่อชาวชนบท พ.ศ. ๒๕๖๔

สำนักงานบริหารโครงการร่วมผลิตแพทย์เพิ่มเพื่อชาวชนบท
กระทรวงสาธารณสุข



สำนักงานบริหารโครงการร่วมผลิตแพทย์เพิ่มเพื่อชาวชนบท (สพพ.)

อาคาร ๕ ชั้น ๕ สำนักงานปลัดกระทรวงสาธารณสุข เลขที่ ๘๘/๒๐ คลองจั่น ๒ ถนนจันทบุรี แขวงจันทบุรี เขตจันทบุรี กรุงเทพมหานคร ๑๐๑๐๐ โทรศัพท์ ๐ ๒๕๖๒ ๕๙๙๕ หรือ ๕๙๙๖

หลักเกณฑ์การใช้จ่ายเงินงบประมาณหมวดอุดหนุนทั่วไป พ.ศ. ๒๕๖๔

หลักเกณฑ์การใช้จ่ายเงินงบประมาณหมวดอุดหนุนทั่วไปเพื่อการบริหารและจัดการเรียนการสอน ประกอบด้วย

| จำแนกหมวด | กิจกรรม | หมายเหตุ |
|--|---|---|
| หมวดที่ ๓ กิจกรรม นักศึกษาแพทย์ | ๓.๑ ค่าใช้จ่ายสำหรับกิจกรรมเสริมหลักสูตรของนักศึกษาแพทย์ ในการประชุม อบรม สัมมนา ศึกษาดูงาน หรือกิจกรรมอื่น ๆ | |
| | ๓.๒ ค่าใช้จ่ายของนักศึกษาแพทย์ในการศึกษาภาคสนาม | |
| | ๓.๓ ค่าใช้จ่ายสนับสนุนสถาบันในการส่งนักศึกษาแพทย์ไปศึกษาและฝึก ปฏิบัติงาน ณ สถาบันอื่น | |
| | ๓.๔ ค่าใช้จ่ายในการตรวจสอบสุขภาพและสร้างเสริมสุขภาพของนักศึกษาแพทย์ | |
| | ๓.๕ ค่าอาหารนักศึกษาแพทย์เวชปฏิบัติ ปฏิบัติงานนอกเวลาราชการ | |
| หมวดที่ ๔ ค่าวัสดุและ ครุภัณฑ์ | ๔.๑ ค่าวัสดุและครุภัณฑ์เพื่อบริหารจัดการและสนับสนุนการจัดการเรียนการ สอนนักศึกษาแพทย์ | |
| หมวดที่ ๕ ค่าปรับปรุง ซ่อมแซม | ๕.๑ ค่าปรับปรุง ซ่อมแซมอาคารและระบบอุปกรณ์ประกอบอาคารต่าง ๆ ของ ศูนย์แพทยศาสตรศึกษาชั้นคลินิก หอพักนักศึกษาแพทย์และห้องเรียนนักศึกษา แพทย์ในโรงพยาบาล | |
| หมวดที่ ๖ ค่าใช้จ่ายเพื่อ การวิจัย การ ประเมินผลและ อื่น ๆ | ๖.๑ ค่าจ้างเหมาผู้ช่วยนักวิจัย | ต้องยื่น 50% ของ ในโครงการให้ จัดซื้อ: โฉน ที่ นค.บ. ๑. 15/๖๒ สำหรับในแนววิจัยนี้ |
| | ๖.๒ ค่าชดเชยอาสาสมัครที่เข้าร่วมโครงการวิจัย | |
| | ๖.๓ ค่าจ้างเหมาวิเคราะห์ข้อมูล / ประเมินผล | |
| | ๖.๔ ค่าจ้างเหมาบันทึกข้อมูลลงคอมพิวเตอร์ | |
| | ๖.๕ ค่าจ้างเหมาพิมพ์เอกสารขนาด A ๔ | |
| | ๖.๖ ค่าเผยแพร่ผลงานวิจัย หมายถึง ค่าจ้างตีพิมพ์ผลงานวิจัย ลงวารสารทั้งใน และต่างประเทศ | |
| | ๖.๗ ค่าจ้างบุคคลภายนอก | |
| | ๖.๘ ค่าจ้างเหมายานพาหนะ | |
| | ๖.๙ ค่าจัดพิมพ์ตำรา | |
| | ๖.๑๐ ค่าบัตรเติมเงินโทรศัพท์ | |
| | ๖.๑๑ ค่าธรรมเนียมและค่าตรวจประเมินเพื่อรับรองหลักสูตรและสถาบันผลิตแพทย์ | |
| | ๖.๑๒ ค่าเลือกาวนนักศึกษาแพทย์ | |
| | ๖.๑๓ ค่าเดินทางของผู้ป่วยจำลอง | |
| หมวดที่ ๗ ค่าสาธารณูปโภค | ๗.๑ ค่าสาธารณูปโภค | |

หมายเหตุ

๑. การกำหนดวงเงินร้อยละการใช้จ่ายของหมวดที่ ๓ - ๗ ให้ขึ้นอยู่กับดุลยพินิจของผู้อำนวยการ
โรงพยาบาล หรือมติของคณะกรรมการบริหารศูนย์แพทยศาสตรศึกษาชั้นคลินิกโดยคำนึงถึงความจำเป็น
เหมาะสม และประหยัด เพื่อประโยชน์สูงสุดในการบริหารจัดการเรียนการสอนของนักศึกษาแพทย์
โครงการผลิตแพทย์เพื่อชาวชนบท

๒. วงเงินร้อยละการใช้จ่ายของหมวดที่ ๑ - ๗ จะต้องรวมกันเท่ากับ ๑๐๐ ซึ่งแสดงรายละเอียด
ไว้ในแผนการใช้จ่ายเงินงบประมาณหมวดอุดหนุนทั่วไปของศูนย์แพทย์ฯ ในแต่ละปีงบประมาณ

| ๓.ค่าจ้างเหมา | | | |
|--|--|---|--|
| หัวข้อ | ระเบียบเดิม | ระเบียบขอปรับใหม่ | เหตุผลและความจำเป็น |
| ๓.๓ ค่าเผยแพร่ผลงานวิจัย หมายถึง ค่าจ้างตีพิมพ์ผลงานวิจัยลงในวารสารทั้งในและต่างประเทศ | - ให้จ่ายตามความเป็นจริง โดยให้อยู่ในดุลยพินิจของหัวหน้าส่วนราชการ | ให้สามารถจ่ายตามความเป็นจริง แต่ไม่เกิน ๑๐๐,๐๐๐ บาท | ปัจจุบันค่าจ้างตีพิมพ์ผลงานในวารสารวิชาการทั้งในประเทศและต่างประเทศนั้นมีความแตกต่างกันอย่างมากและหลักเกณฑ์และกรอบค่าใช้จ่ายเดิมให้เป็นอำนาจของหัวหน้าส่วนราชการ แต่ไม่ได้กำหนดตัวเลขที่ชัดเจนไว้ จึงขอให้กำหนดตัวเลขให้จ่ายตามจริง แต่ไม่เกิน ๑๐๐,๐๐๐ บาท โดยอ้างอิงตามแนวทางที่มีใช้อยู่ในประเทศไทยในปัจจุบัน คือ ประกาศคณะแพทยศาสตร์ศิริราชพยาบาล มหาวิทยาลัยมหิดล รายละเอียดตาม http://tiny.cc/cpirdresesch๑  |
| ๓.๔ ค่าจ้างเหมาพิมพ์เอกสาร | - กระดาษขนาด A๔ อัตราไม่เกิน ๒๐ บาทต่อหน้า | คงเดิม | คงเดิม |



ประกาศมหาวิทยาลัยพะเยา

เรื่อง กำหนดอัตราค่าตอบแทนวิทยากร อาจารย์พิเศษ ผู้ป่วยมาตรฐาน
สำหรับการจัดการเรียนการสอน คณะแพทยศาสตร์ พ.ศ. ๒๕๖๕

โดยเป็นการสมควรปรับปรุงประกาศมหาวิทยาลัย เรื่อง กำหนดอัตราค่าตอบแทน
วิทยากร อาจารย์พิเศษ ผู้ป่วยมาตรฐาน สำหรับสอนนิสิตในรายวิชาระดับปริคณีกและระดับคลินิก
สาขาวิชาทางด้านวิทยาศาสตร์สุขภาพ พ.ศ. ๒๕๕๗

อาศัยอำนาจตามความในมาตรา ๓๓ แห่งพระราชบัญญัติมหาวิทยาลัยพะเยา
พ.ศ. ๒๕๕๓ และความในข้อ ๕ และข้อ ๗ ของระเบียบมหาวิทยาลัยพะเยา ว่าด้วย การเงิน การบัญชี
การตรวจสอบ และการจัดการทรัพย์สินของมหาวิทยาลัย พ.ศ. ๒๕๖๓ ประกอบกับมติคณะกรรมการ
บริหารมหาวิทยาลัยพะเยา ในคราวประชุมครั้งที่..... เมื่อวันที่..... และมติ
คณะกรรมการการเงินและทรัพย์สินของมหาวิทยาลัย ในคราวประชุมครั้งที่..... เมื่อวันที่.....
.....จึงออกประกาศไว้ดังนี้

ข้อ ๑ ประกาศนี้เรียกว่า “ประกาศมหาวิทยาลัยพะเยา เรื่อง กำหนดอัตราค่าตอบแทน
วิทยากร อาจารย์พิเศษ ผู้ป่วยมาตรฐาน สำหรับจัดการเรียนการสอน คณะแพทยศาสตร์
พ.ศ. ๒๕๖๕”

ข้อ ๒ ประกาศนี้ให้มีผลบังคับใช้ตั้งแต่ปีการศึกษา ๒๕๖๕ เป็นต้นไป

ข้อ ๓ ให้ยกเลิกประกาศมหาวิทยาลัยพะเยา เรื่อง กำหนดอัตราค่าตอบแทนวิทยากร
อาจารย์พิเศษ ผู้ป่วยมาตรฐาน สำหรับสอนนิสิตในรายวิชาระดับปริคณีกและระดับคลินิก สาขาวิชา
ทางด้านวิทยาศาสตร์สุขภาพ พ.ศ. ๒๕๕๗ และใช้ประกาศนี้แทน

ข้อ ๔ ในประกาศนี้

“มหาวิทยาลัย”

หมายความว่า มหาวิทยาลัยพะเยา

“อธิการบดี”

หมายความว่า อธิการบดีมหาวิทยาลัยพะเยา

“วิทยากร”

หมายความว่า ผู้บรรยาย ผู้อภิปราย หรือที่เรียกชื่ออย่าง

อื่นซึ่งทำหน้าที่ให้ความรู้สำหรับการสอนนิสิตคณะแพทยศาสตร์

“อาจารย์พิเศษ”

หมายความว่า บุคคลภายนอกที่มหาวิทยาลัยแต่งตั้ง

เป็นอาจารย์พิเศษ

“ผู้ป่วยมาตรฐาน”

หมายความว่า ผู้ป่วยหรือบุคคลภายนอกที่เป็นผู้ป่วยจริง

หรือผู้ป่วยสมมติ หรือที่เกี่ยวข้องสำหรับการสอนนิสิตคณะแพทยศาสตร์

“การสอน” หมายความว่า การสอนในห้องเรียนหรือห้องปฏิบัติการ รวมทั้งการออกข้อสอบ การตรวจข้อสอบ การตรวจรายงาน การสอนกลุ่มย่อย การสอนข้างเตียงผู้ป่วย การสอนในห้องผ่าตัด การสอนหอผู้ป่วยนอก การสอนคลินิกวินิจฉัย การสอนหัตถการ และการออกปฏิบัติงานในชุมชน ในหลักสูตรแพทยศาสตรบัณฑิต และหลักสูตรวิทยาศาสตรบัณฑิต (ปฏิบัติการฉุกเฉินการแพทย์) คณะแพทยศาสตร์ มหาวิทยาลัยพะเยา

ข้อ ๕ ให้กำหนดอัตราค่าตอบแทนวิทยากร อาจารย์พิเศษ คณะแพทยศาสตร์ ดังนี้

๕.๑ อัตราค่าตอบแทนการสอนภาคทฤษฎี

๕.๑.๑ วิทยากร ชั่วโมงละไม่เกิน ๑,๐๐๐ บาท

๕.๑.๒ อาจารย์พิเศษ ชั่วโมงละไม่เกิน ๑,๐๐๐ บาท

๕.๒ อัตราค่าตอบแทนการสอนภาคปฏิบัติ

๕.๒.๑ อาจารย์พิเศษ ชั่วโมงละไม่เกิน ๕๐๐ บาท

๕.๓ อัตราค่าตอบแทนผู้ป่วยมาตรฐาน ชั่วโมงละไม่เกิน ๒๕๐ บาท

ข้อ ๖ ให้อธิการบดีรักษาการให้เป็นไปตามประกาศนี้ ในกรณีมีปัญหาเกี่ยวกับการปฏิบัติตามประกาศนี้ ให้อธิการบดีเป็นผู้วินิจฉัยชี้ขาดและให้ถือเป็นที่สุด

ประกาศ ณ วันที่

พฤศจิกายน พ.ศ. ๒๕๖๕

(รองศาสตราจารย์ ดร.สุภกร พงศบางโพธิ์)

อธิการบดีมหาวิทยาลัยพะเยา

เอกสารประกอบวาระการประชุม ที่ 3.4



ประกาศมหาวิทยาลัยพะเยา

เรื่อง กำหนดอัตราค่าตอบแทนในการดำเนินงานฝึกปฏิบัติงาน ระดับปริญญาตรี

โดยเป็นการสมควรปรับปรุงประกาศมหาวิทยาลัย เรื่อง กำหนดอัตราค่าตอบแทนในการ
ดำเนินงานฝึกปฏิบัติงาน สำหรับนิสิตปริญญาตรี คณะแพทยศาสตร์ พ.ศ. ๒๕๖๑

อาศัยอำนาจตามความในมาตรา ๓๓ แห่งพระราชบัญญัติมหาวิทยาลัยพะเยา
พ.ศ. ๒๕๕๓ และความในข้อ ๕ และข้อ ๗ ของระเบียบมหาวิทยาลัยพะเยา ว่าด้วย การเงิน การบัญชี
การตรวจสอบ และการจัดการทรัพย์สินของมหาวิทยาลัย พ.ศ. ๒๕๖๓ ประกอบกับมติคณะกรรมการ
บริหารมหาวิทยาลัยพะเยา ในคราวประชุมครั้งที่..... เมื่อวันที่..... และมติ
คณะกรรมการการเงินและทรัพย์สินของมหาวิทยาลัย ในคราวประชุมครั้งที่..... เมื่อวันที่.....
.....จึงออกประกาศไว้ดังนี้

ข้อ ๑ ประกาศนี้เรียกว่า “ประกาศมหาวิทยาลัยพะเยา เรื่อง กำหนดอัตราค่าตอบแทนใน
การดำเนินงานฝึกปฏิบัติงาน ระดับปริญญาตรี คณะแพทยศาสตร์ พ.ศ. ๒๕๖๕”

ข้อ ๒ ประกาศนี้ให้มีผลบังคับใช้ตั้งแต่ปีการศึกษา ๒๕๖๕ เป็นต้นไป

ข้อ ๓ ให้ยกเลิกประกาศมหาวิทยาลัยพะเยา เรื่อง กำหนดอัตราค่าตอบแทนในการ
ดำเนินงานฝึกปฏิบัติงาน สำหรับนิสิตปริญญาตรี คณะแพทยศาสตร์ พ.ศ. ๒๕๖๑ และใช้ประกาศนี้แทน

ข้อ ๔ ในประกาศนี้

“อธิการบดี” หมายความว่า อธิการบดีมหาวิทยาลัยพะเยา

“แหล่งฝึก” หมายความว่า กลุ่มงาน แผนก หน่วยงาน ภาควิชา สาขาวิชา
หรือห้องในโรงพยาบาลศูนย์ โรงพยาบาลทั่วไป โรงพยาบาลชุมชน ศูนย์สุขภาพชุมชน หรือ แหล่งฝึกงาน
อื่น ที่ คณะแพทยศาสตร์ เห็นควรให้ เป็นแหล่งฝึกงานภาคปฏิบัติ สำหรับ นิสิตของ
คณะแพทยศาสตร์

“อาจารย์แหล่งฝึก” หมายความว่า แพทย์ พยาบาล พยาบาลวิชาชีพ
นักปฏิบัติการฉุกเฉินการแพทย์ นักเทคนิคการแพทย์ นักกายภาพบำบัด หรือบุคคลซึ่งเป็นผู้ชำนาญเฉพาะ
ทางที่ปฏิบัติ ณ แหล่งฝึกงาน และได้รับการแต่งตั้งเป็นอาจารย์พิเศษจากมหาวิทยาลัยพะเยา

“นิสิต” หมายความว่า **นิสิตหลักสูตรแพทยศาสตรบัณฑิต และ
หลักสูตรวิทยาศาสตรบัณฑิต (ปฏิบัติการฉุกเฉินการแพทย์) คณะแพทยศาสตร์ มหาวิทยาลัยพะเยา**

ข้อ ๕ ให้กำหนดอัตราค่าตอบแทนอาจารย์แหล่งฝึกงาน คณะแพทยศาสตร์ ดังนี้

๕.๑ อัตราไม่เกิน ๓,๐๐๐ บาท ต่อแหล่งฝึกงาน ต่อภาคการศึกษา

๕.๒ อัตราไม่เกิน ๕๐ บาท ต่อนิสิตหนึ่งคน ต่อวัน

ข้อ ๖ ให้อธิการบดีรักษาการให้เป็นไปตามประกาศนี้ กรณีที่มีปัญหาเกี่ยวกับการบังคับใช้
หรือการปฏิบัติตามประกาศนี้ ให้อธิการบดีมีอำนาจตีความและวินิจฉัยชี้ขาด การตีความและการวินิจฉัย
ของอธิการบดีให้ถือเป็นที่สุด

ประกาศ ณ วันที่

ตุลาคม พ.ศ. ๒๕๖๕

(รองศาสตราจารย์ ดร.สุภกร พงศบางโพธิ์)

อธิการบดีมหาวิทยาลัยพะเยา

เอกสารประกอบวาระการประชุม ที่ 4.1.1

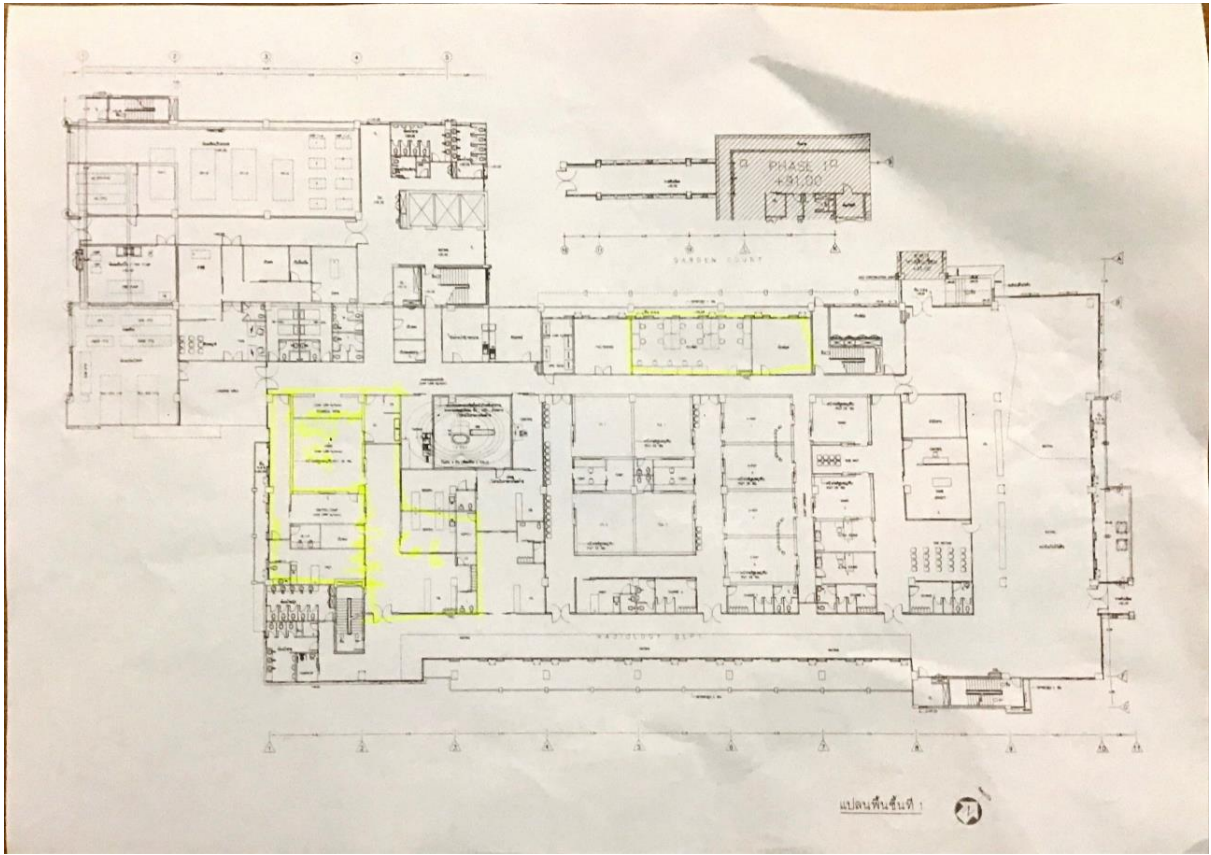

เอกสารประกอบวาระการประชุม ที่ 4.1.3

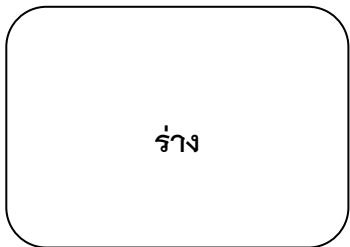

ประกาศมหาวิทยาลัยพะเยา

เรื่อง กำหนดอัตราค่าตอบแทนพิเศษสำหรับพนักงานมหาวิทยาลัย

สาขาวิชาแพทยศาสตร์ ที่มีวุฒิปัตร์หรือประกาศนียบัตรแสดงความรู้ความชำนาญในการประกอบ

วิชาชีพเวชกรรม ระดับสาขาต่อยอดหรืออนุสาขา (Subboard)

และปฏิบัติงานภายในมหาวิทยาลัยพะเยา พ.ศ. ๒๕๖๕

โดยเป็นการสมควรออกประกาศกำหนดอัตราค่าตอบแทนพิเศษสำหรับพนักงานมหาวิทยาลัย สาขาวิชาแพทยศาสตร์ ที่มีวุฒิปัตร์หรือประกาศนียบัตรแสดงความรู้ความชำนาญในการประกอบวิชาชีพเวชกรรม ระดับสาขาต่อยอดหรืออนุสาขา (Subboard) และปฏิบัติงานภายในมหาวิทยาลัยพะเยา

อาศัยอำนาจตามความในมาตรา ๓๓ แห่งพระราชบัญญัติมหาวิทยาลัยพะเยา พ.ศ. ๒๕๕๓ และความในข้อ ๕ และข้อ ๗ ของระเบียบมหาวิทยาลัยพะเยา ว่าด้วย การเงิน การบัญชี การตรวจสอบ และการจัดการทรัพย์สินของมหาวิทยาลัย พ.ศ. ๒๕๖๓ คณะกรรมการการเงินและทรัพย์สินของมหาวิทยาลัยพะเยาในคราวประชุมครั้งที่ ... เมื่อวันที่ ... จึงออกประกาศไว้ดังนี้

ข้อ ๑ ประกาศนี้เรียกว่า "ประกาศมหาวิทยาลัยพะเยา เรื่อง กำหนดอัตราค่าตอบแทนพิเศษสำหรับพนักงานมหาวิทยาลัย สาขาวิชาแพทยศาสตร์ ที่มีวุฒิปัตร์หรือประกาศนียบัตรแสดงความรู้ความชำนาญในการประกอบวิชาชีพเวชกรรม ระดับสาขาต่อยอดหรืออนุสาขา (Subboard) และปฏิบัติงานภายในมหาวิทยาลัยพะเยา พ.ศ. ๒๕๖๕"

ข้อ ๒ ประกาศนี้ให้มีผลใช้บังคับตั้งแต่วันที่ ... เป็นต้นไป

ข้อ ๓ ในประกาศนี้

“มหาวิทยาลัย” หมายความว่า มหาวิทยาลัยพะเยา

“อธิการบดี” หมายความว่า อธิการบดีมหาวิทยาลัยพะเยา

“พนักงานมหาวิทยาลัย” หมายความว่า พนักงานมหาวิทยาลัยพะเยา

ข้อ ๔ ให้กำหนดอัตราค่าตอบแทนพิเศษสำหรับพนักงานมหาวิทยาลัย สาขาวิชาแพทยศาสตร์ ที่มีวุฒิปัตร์หรือประกาศนียบัตรแสดงความรู้ความชำนาญในการประกอบวิชาชีพเวชกรรม ระดับสาขาต่อยอดหรืออนุสาขา (Subboard) และปฏิบัติงานภายในมหาวิทยาลัยพะเยา โดยให้ได้รับค่าตอบแทนพิเศษในอัตราเดือนละ ๕,๐๐๐ บาท

สาขาต่อยอดหรืออนุสาขา (Subboard) ที่จะได้รับการพิจารณาเพื่อจ่ายค่าตอบแทนพิเศษตามประกาศนี้ต้องเป็นสาขาหรืออนุสาขาที่อยู่ภายในกำกับของราชวิทยาลัย/วิทยาลัย/สมาคมแพทย์เฉพาะทางเดียวกันกับวุฒิปัตร์แสดงความรู้ความชำนาญในการประกอบวิชาชีพเวชกรรมในสาขาหลักของพนักงานมหาวิทยาลัยผู้นั้น และขอได้เพียง ๑ สาขาหรืออนุสาขา เท่านั้น

ข้อ ๕ พนักงานมหาวิทยาลัยที่จะได้รับค่าตอบแทนพิเศษตามข้อ ๔ จะต้องมีคุณสมบัติ ดังนี้

(๑) เป็นผู้สำเร็จการศึกษาในระดับปริญญาหลักสูตรแพทยศาสตรบัณฑิต ตามแต่กรณี และ

(๒) เป็นผู้ได้รับวุฒิปับตรแสดงความรู้ความชำนาญในการประกอบวิชาชีพเวชกรรมในสาขาหลัก (Board) ที่ออกโดยแพทยสภา และ

(๓) เป็นผู้ได้รับวุฒิปับตรหรือประกาศนียบัตรเพื่อแสดงความรู้ความชำนาญในการประกอบวิชาชีพเวชกรรม ในสาขาต่อยอดหรืออนุสาขา (Subboard) ที่ได้รับรองโดยราชวิทยาลัย/วิทยาลัย/สมาคมแพทย์เฉพาะทางต่างๆ ตามรายชื่อวุฒิแนบท้ายประกาศนี้ และ

(๔) เป็นผู้ปฏิบัติงานในมหาวิทยาลัยพะเยา

(๕) ผ่านเกณฑ์ภาระงานตามที่มหาวิทยาลัยกำหนด

(๖) ไม่เป็นผู้ที่อยู่ในระหว่างการลาไปศึกษา ฝึกอบรม ปฏิบัติงานวิจัยและดูงาน เกิน ๓ เดือนเป็นต้นไป

(๗) ผ่านการพิจารณาอนุมัติจากคณะกรรมการบริหารงานบุคคลประจำมหาวิทยาลัยพะเยา

ข้อ ๖ ให้อธิการบดีเป็นผู้รักษาการตามประกาศนี้ กรณีที่มีปัญหาเกี่ยวกับการบังคับใช้หรือการปฏิบัติ ตามประกาศนี้ ให้ อธิ การบดี มี อำนาจ ดี ความ และ วิ นิ จ ฉัย ชี้ ขาด การ ดี ความ และ วิ นิ จ ฉัย ของ อธิ การ บ ดี ให้ ถู ก เป็น ที่ สุก

ประกาศ ณ วันที่

พ.ศ. ๒๕๖๕

(รองศาสตราจารย์ ดร.สุภกร พงศบางโพธิ์)

อธิการบดีมหาวิทยาลัยพะเยา

**รายชื่อวุฒิสาขาต่อยอดหรืออนุสาขา ที่ได้รับการรับรอง
โดยราชวิทยาลัย/วิทยาลัย/สมาคมแพทย์เฉพาะทางต่างๆ**

ราชวิทยาลัยกุมารแพทย์แห่งประเทศไทย

สาขาหลัก: กุมารเวชศาสตร์

สาขาต่อยอด/อนุสาขา:

- โสहितวิทยาและมะเร็งในเด็ก
- กุมารเวชศาสตร์ทารกแรกเกิดและปริกำเนิด
- กุมารเวชศาสตร์ประสาทวิทยา

- กุมารเวชศาสตร์ตจวิทยา
- กุมารเวชศาสตร์พัฒนาการและพฤติกรรม
- กุมารเวชศาสตร์โภชนาการ
- กุมารเวชศาสตร์โรคต่อมไร้ท่อและเมแทบอลิซึม
- กุมารเวชศาสตร์โรคติดเชื้อ
- กุมารเวชศาสตร์โรคไต
- กุมารเวชศาสตร์โรคทางเดินอาหารและโรคตับ
- กุมารเวชศาสตร์โรคภูมิแพ้และภูมิคุ้มกัน
- กุมารเวชศาสตร์โรคระบบการหายใจ
- กุมารเวชศาสตร์โรคหัวใจ
- กุมารเวชศาสตร์การนอนหลับ

ราชวิทยาลัยจักษุแพทย์แห่งประเทศไทย

สาขาหลัก: จักษุวิทยา

สาขาค่อยทอด/อนุสาขา:

- ต้อหิน
- จอตาและวุ้นตา
- กระจกตาและการผ่าตัดแก้ไขสายตา
- จักษุวิทยาเด็กและตาเข
- ศัลยกรรมจักษุตกแต่งและเสริมสร้าง
- ประสาทจักษุวิทยา
- จักษุวิทยาภูมิคุ้มกันและการอักเสบ

ราชวิทยาลัยจิตแพทย์แห่งประเทศไทย

สาขาหลัก: จิตเวชศาสตร์

สาขาค่อยทอด/อนุสาขา:

- จิตเวชศาสตร์เด็กและวัยรุ่น
- จิตเวชศาสตร์การเสพติด
- จิตเวชศาสตร์ผู้สูงอายุ
- จิตเวชศาสตร์การนอนหลับ

ราชวิทยาลัยพยาธิแพทย์แห่งประเทศไทย

สาขาหลัก:

- พยาธิวิทยากายวิภาค
- พยาธิวิทยาคลินิก

- เวชศาสตร์บริการโลหิต
- นิติเวชศาสตร์

สาขาต่อ ยอด/อนุสาขา:

- ตจพยาธิวิทยา
- พยาธิสัตนรีเวชวิทยา
- โลหิตพยาธิวิทยา

ราชวิทยาลัยเวชศาสตร์ฟื้นฟูแห่งประเทศไทย

สาขาหลัก: เวชศาสตร์ฟื้นฟู

สาขาต่อ ยอด/อนุสาขา: - ไม่มี

ราชวิทยาลัยแพทย์เวชศาสตร์ครอบครัวแห่งประเทศไทย

สาขาหลัก: เวชศาสตร์ครอบครัว

สาขาต่อ ยอด/อนุสาขา:

- เวชศาสตร์ครอบครัวการบรืบาลแบบระดับประคอง
- เวชศาสตร์ครอบครัวผู้สูงอายุ
- เวชศาสตร์ครอบครัวการเสพติด

ราชวิทยาลัยโสด คอ นาลิกแพทย์แห่งประเทศไทย

สาขาหลัก: โสด คอ นาลิกวิทยา

สาขาต่อ ยอด/อนุสาขา:

- ศัลยศาสตร์ตักแต่งและเสริมสร้างใบหน้า
- โสด คอ นาลิกวิทยาการนอนหลับ

ราชวิทยาลัยออร์โธปีดิกส์แห่งประเทศไทย

สาขาหลัก: ออร์โธปีดิกส์

สาขาต่อ ยอด/อนุสาขา:

- ศัลยศาสตร์ทางมือ
- เวชศาสตร์การกีฬา
- ข้อสะโพกและข้อเข่า
- ออร์โธปีดิกส์เด็ก
- ออร์โธปีดิกส์ศัลยศาสตร์กระดูกสันหลัง
- การบาดเจ็บทางออร์โธปีดิกส์
- เนื้ออกของกระดูกและระบบเนื้อเยื่อเกี่ยวพัน

ราชวิทยาลัยรังสีแพทย์แห่งประเทศไทย

สาขาหลัก:

- รังสีรักษาและมะเร็งวิทยา
- เวชศาสตร์นิวเคลียร์
- รังสีวินิจฉัย

สาขาค่อยยอด/อนุสาขา:

- ภาพวินิจฉัยขั้นสูง
- ภาพวินิจฉัยระบบประสาท
- รังสีร่วมรักษาของลำตัว
- รังสีร่วมรักษา ระบบประสาท

ราชวิทยาลัยรังสีแพทย์แห่งประเทศไทย

สาขาหลัก: รังสีวินิจฉัย

สาขาค่อยยอด/อนุสาขา:

- เวชศาสตร์ความปวด
- รังสีวินิจฉัยสำหรับการผ่าตัดหัวใจ หลอดเลือดใหญ่ และทรวงอก
- รังสีวินิจฉัยสำหรับเด็ก
- รังสีวินิจฉัยสำหรับผู้ป่วยโรคทางระบบประสาท

สมาคมเวชศาสตร์ป้องกันแห่งประเทศไทย

สาขาหลัก:

- เวชศาสตร์ป้องกัน แขนงระบาดวิทยา
- เวชศาสตร์ป้องกัน แขนงเวชศาสตร์การเดินทางและท่องเที่ยว
- เวชศาสตร์ป้องกัน แขนงเวชศาสตร์การบิน
- เวชศาสตร์ป้องกัน แขนงเวชศาสตร์ทางทะเล
- เวชศาสตร์ป้องกัน แขนงเวชศาสตร์ป้องกันคลินิก
- เวชศาสตร์ป้องกัน แขนงสาธารณสุขศาสตร์
- เวชศาสตร์ป้องกัน แขนงสุขภาพจิตชุมชน
- เวชศาสตร์ป้องกัน แขนงอาชีพเวชศาสตร์
- เวชศาสตร์ป้องกัน แขนงเวชศาสตร์การจราจร

สาขาค่อยยอด/อนุสาขา: - ไม่มี

ราชวิทยาลัยศัลยแพทย์แห่งประเทศไทย

สาขาหลัก: ศัลยศาสตร์

สาขาค่อยยอด/อนุสาขา:

- กุมารศัลยศาสตร์
- ศัลยศาสตร์ทรวงอก

- ศัลยศาสตร์ยูโรวิทยา
- ศัลยศาสตร์ตึกแต่ง
- ศัลยศาสตร์มะเร็งวิทยา
- ศัลยศาสตร์ลำไส้ใหญ่และทวารหนัก
- ศัลยศาสตร์หลอดเลือด
- ศัลยศาสตร์อุบัติเหตุ

ราชวิทยาลัยสูตินรีแพทย์แห่งประเทศไทย

สาขาหลัก: สูติศาสตร์และนรีเวชวิทยา

สาขาท่อยอด/อนุสาขา:

- มะเร็งวิทยานรีเวช
- เวชศาสตร์การเจริญพันธุ์
- เวชศาสตร์มารดาและทารกในครรภ์
- เวชศาสตร์เชิงกรานสตรีและศัลยกรรมช่องคลอดเสริม

ราชวิทยาลัยอายุรแพทย์แห่งประเทศไทย

สาขาหลัก: อายุรศาสตร์

สาขาท่อยอด/อนุสาขา:

- อายุรศาสตร์มะเร็งวิทยา
- อายุรศาสตร์โรคเลือด
- ประสาทวิทยา
- ตจวิทยา
- โภชนศาสตร์คลินิก
- เวชบำบัดวิกฤต
- เวชเภสัชวิทยาและพิษวิทยา
- อายุรศาสตร์ผู้สูงอายุ
- อายุรศาสตร์โรคข้อและรูมาติสซั่ม
- อายุรศาสตร์โรคต่อมไร้ท่อและเมแทบอลิซึม
- อายุรศาสตร์โรคติดเชื้อ
- อายุรศาสตร์โรคไต
- อายุรศาสตร์โรคภูมิแพ้และภูมิคุ้มกันทางคลินิก
- อายุรศาสตร์โรคระบบทางเดินอาหาร
- อายุรศาสตร์โรคระบบการหายใจและภาวะวิกฤตโรคระบบการหายใจ
- อายุรศาสตร์โรคหัวใจ
- อายุรศาสตร์การนอนหลับ

ราชวิทยาลัยประสาทศัลยแพทย์แห่งประเทศไทย
สาขาหลัก: ประสาทศัลยศาสตร์
สาขาต่อยอด/อนุสาขา: - ไม่มี

วิทยาลัยแพทยจุฬาลงกรณ์แห่งประเทศไทย
สาขาหลัก: เวชศาสตร์ฉุกเฉิน

สาขาต่อยอด/อนุสาขา: - ไม่มี

เอกสารประกอบวาระการประชุม ที่ 4.1.4

| | | |
|---|--|--|
| ที่ พย ๐๐๓๓.๒๐๑/๔๑๑๔ |  | คณะแพทยศาสตร์ เลขที่รับ ๐๑๔๒ วันที่ ๓ พค. ๖๖ เวลา ๑๖.๒๗ |
| | ๒๗ ตุลาคม ๒๕๖๕ | โรงพยาบาลพะเยา ถนนพหลโยธิน พย ๕๖๐๐๐ |
| เรื่อง แจ้งขอเรียกเก็บค่าใช้จ่ายสำหรับการจัดการเรียนการสอนนิสิตแพทย์ในโครงการผลิตแพทย์ มหาวิทยาลัยพะเยา (เพิ่มเติม) | | |
| เรียน คณะบดีคณะแพทยศาสตร์ มหาวิทยาลัยพะเยา | | |
| สิ่งที่ส่งมาด้วย สำเนาสัญญารับทุนโครงการผลิตแพทย์ มหาวิทยาลัยพะเยา จำนวน ๒ ชุด | | |
| ตามที่ ศูนย์แพทยศาสตรศึกษาชั้นคลินิก โรงพยาบาลพะเยา เป็นสถาบันคู่ความร่วมมือในการจัดการเรียนการสอนนิสิตแพทย์ คณะแพทยศาสตร์ มหาวิทยาลัยพะเยาในโครงการผลิตแพทย์เพื่อชาวชนบทของสำนักงานบริหารโครงการร่วมผลิตแพทย์เพิ่มเพื่อชาวชนบท (สพพช.) โดยได้รับจัดสรรงบประมาณในการจัดการเรียนการสอน ๓๐๐,๐๐๐ บาท/คน/ปี และในปีการศึกษา ๒๕๖๒ และปีการศึกษา ๒๕๖๓ คณะแพทยศาสตร์ มหาวิทยาลัยพะเยาได้ส่งนิสิตแพทย์ในโครงการผลิตแพทย์ มหาวิทยาลัยพะเยา เข้าศึกษาในชั้นคลินิก ณ ศูนย์แพทยศาสตรศึกษาชั้นคลินิก โรงพยาบาลพะเยา รวมจำนวน ๒ คน ดังรายชื่อต่อไปนี้ | | |
| ๑. นายนายวีรพันธ์ จันทรายมูล | รหัสนิสิตแพทย์ | ๖๐๐๕๓๗๕๐ |
| ๒. นางสาววารานี ปัญญา | รหัสนิสิตแพทย์ | ๖๑๐๕๐๕๙๖ |

และได้สนับสนุนค่าใช้จ่ายในการจัดการเรียนการสอนสำหรับนิสิตแพทย์ดังกล่าว เฉพาะ ค่าธรรมเนียมการศึกษาในปี ๒๕๖๒ (๗๐,๐๐๐ บาท) ปี ๒๕๖๓ (๑๓๓,๐๐๐ บาท) และปี ๒๕๖๔ (๑๔๐,๐๐๐ บาท) รวมเป็นเงินจำนวนทั้งสิ้น ๓๔๓,๐๐๐ บาท (สามแสนสี่หมื่นสามพันบาทถ้วน) ซึ่งไม่เพียงพอสำหรับการจัดการเรียน การสอน

ศูนย์แพทยศาสตรศึกษาชั้นคลินิก โรงพยาบาลพะเยา จึงขอเรียกเก็บค่าใช้จ่ายสำหรับการจัดการ เรียนการสอนนิสิตแพทย์ในโครงการผลิตแพทย์ มหาวิทยาลัยพะเยา (เพิ่มเติม) เป็นจำนวนเงินทั้งสิ้น ๑,๑๗๖,๐๐๐ บาท (หนึ่งล้านหนึ่งแสนเจ็ดหมื่นหกพันบาทถ้วน) โดยขอให้ดำเนินการส่งคืนกลับมายังศูนย์แพทยศาสตรศึกษาชั้น คลินิก โรงพยาบาลพะเยา บัญชีธนาคารกรุงไทย จำกัด (มหาชน) สาขาพะเยา ชื่อบัญชี “ศูนย์แพทยศาสตรศึกษาชั้น คลินิก โรงพยาบาลพะเยา” เลขที่บัญชี ๕๑๒-๐-๖๕๕๑๐-๑

จึงเรียนมาเพื่อโปรดพิจารณาและดำเนินการ

ขอแสดงความนับถือ

UJ.

(นายรัชชัย ป่านทอง)

ผู้อำนวยการโรงพยาบาลพะเยา

ศูนย์แพทยศาสตรศึกษาชั้นคลินิก

โทร. ๐ ๕๔๔๐ ๕๓๐๐ ต่อ ๑๖๐๐

โทรสาร. ๐ ๕๔๔๐ ๕๓๓๐ ต่อ ๒๕๓๐



โรงพยาบาลพะเยา “ซื่อสัตย์ รับผิดชอบ มีน้ำใจ”



สัญญาเลขที่..... 1 / 2561



สัญญารับทุนโครงการผลิตแพทย์ มหาวิทยาลัยพะเยา
ประจำปีการศึกษา 2560

ทำที่..... มหาวิทยาลัยพะเยา

วันที่..... 17

สัญญาฉบับนี้ทำขึ้นระหว่างมหาวิทยาลัยพะเยา โดย รองศาสตราจารย์ ดร.สุภกร พงศบางโพธิ์
ตำแหน่ง รองอธิการบดีฝ่ายวิชาการ ซึ่งต่อไปในสัญญานี้เรียกว่า “ผู้ให้ทุน” ฝ่ายหนึ่ง กับ (นาย/นาง/
นางสาว)..... ^{วิรัชพงศ์} ^{จิตรวงษ์}..... เกิดเมื่อวันที่..... 24

ข้อ 1 ผู้ให้ทุนตกลงให้ทุนการศึกษาโครงการผลิตแพทย์ มหาวิทยาลัยพะเยา ปีการศึกษา
2560 แก่ผู้รับทุนเป็นเวลา 2 ปี เดือน ตั้งแต่วันที่ 1

ข้อ 2 ในระหว่างรับทุนการศึกษาหรือรับทุนการศึกษาตามสัญญานี้จนหมดแล้ว แต่ยัง
ศึกษาไม่สำเร็จผู้รับทุนยินยอมอยู่ในความควบคุมดูแลของผู้ให้ทุนและมหาวิทยาลัยพะเยา โดยจะเชื่อฟัง
และประพฤติ ปฏิบัติตามระเบียบ ข้อบังคับ ของผู้ให้ทุนหรือคำสั่งของมหาวิทยาลัยพะเยา ที่กำหนดและ
สั่งการเกี่ยวกับการควบคุมการศึกษา ความประพฤติ และการใช้จ่ายของผู้รับทุนที่ออกใช้บังคับอยู่แล้วใน
วันที่ลงนามในสัญญานี้ และที่จะออกใช้บังคับต่อไปภายหลังหน้าโดยเคร่งครัด และให้ถือว่าระเบียบ ข้อบังคับ
หรือคำสั่งต่างๆ ดังกล่าว เป็นส่วนหนึ่งของสัญญาด้วย

ข้อ 3 ผู้รับทุนจะต้องตั้งใจศึกษาและเพียรพยายามอย่างดีที่สุด ที่จะศึกษาวิชาให้ตรงตามที่มหาวิทยาลัยพะเยากำหนดโดยผู้รับทุนจะต้องศึกษาเต็มเวลา เพื่อให้สำเร็จการศึกษาภายในกำหนดเวลาของหลักสูตร จะไม่หลีกเลี่ยงละเลย เพิกเฉย ทอดทิ้ง ยุติหรือเลิกการศึกษาก่อนสำเร็จการศึกษาตามโครงการดังกล่าว เว้นแต่จะได้รับความเห็นชอบเป็นลายลักษณ์อักษรจากมหาวิทยาลัยพะเยา

ห้ามผู้รับทุนไปศึกษา ฝึกอบรม ทักษะศึกษา หรือดูงาน ไม่ว่าในประเทศหรือต่างประเทศจากหน่วยงานหรือบุคคลใด หากทุนดังกล่าวมีสภาพ เงื่อนไขหรือข้อผูกพันอันอาจเป็นอุปสรรคทำให้ผู้รับทุนไม่สามารถปฏิบัติตามสัญญานี้ได้

ข้อ 4 หากผู้ให้ทุนเห็นสมควรไม่ให้ทุนการศึกษาแก่ผู้รับทุนต่อไปไม่ว่าด้วยเหตุใด ๆ ก็ตาม ผู้ให้ทุนมีอำนาจสั่งงดให้ทุนการศึกษาแก่ผู้รับทุนได้ทันที

ข้อ 5 หากผู้รับทุน ศึกษาจนครบกำหนดตามสัญญา ในข้อ 1 แล้ว แต่ยังไม่สำเร็จการศึกษาผู้ให้ทุนมีสิทธิบอกเลิกสัญญาได้ ในกรณีนี้ผู้รับทุนยินยอมชดใช้ทุนที่ได้รับระหว่างการการศึกษา และเงินอื่นที่ได้รับไปจากทางมหาวิทยาลัยคืนให้แก่ผู้รับทุน กับใช้เงินอีกสองเท่าของเงินที่ผู้รับทุนจะต้องชดใช้ดังกล่าว ให้เป็นเบี้ยปรับแก่ผู้ให้ทุนอีกด้วย

ข้อ 6 เมื่อสำเร็จการศึกษาตามสัญญานี้แล้ว ผู้รับทุนต้องปฏิบัติงาน ณ คณะแพทยศาสตร์ มหาวิทยาลัยพะเยา หรือหน่วยงานอื่นตามที่ผู้ให้ทุนกำหนด เป็นระยะเวลาหนึ่งเท่าของระยะเวลาที่ผู้รับทุนได้รับการศึกษาตามสัญญา โดยผู้รับทุนการศึกษาต้องรายงานการสำเร็จการศึกษาต่อมหาวิทยาลัยภายในกำหนดเวลา 30 วัน นับถัดจากวันที่สำเร็จการศึกษา

หากผู้รับทุนทำงานชดใช้ทุนไม่ครบกำหนดเวลาตามวรรคหนึ่ง ผู้รับทุนยินยอมชดใช้ทุนที่ได้รับในระหว่างศึกษาและเงินอื่นใดที่ได้รับจากทางมหาวิทยาลัยคืนให้แก่ผู้ให้ทุนกับใช้เงินอีกสองเท่าของเงินที่ผู้รับทุนจะต้องชดใช้ดังกล่าวให้เป็นเบี้ยปรับแก่ผู้ให้ทุนอีกด้วย โดยลดลงตามส่วนจำนวนเวลา

ข้อ 7 ถ้าผู้รับทุนไม่ยอมทำงานชดใช้ทุนที่มหาวิทยาลัยพะเยา หรือหน่วยงานอื่นตามที่ผู้ให้ทุนกำหนด หรือผู้รับทุนไม่ประพฤติ หรือไม่ปฏิบัติตามสัญญาไม่ว่าข้อใดข้อหนึ่ง หรือผู้ให้ทุนสั่งงดให้ทุนการศึกษาแก่ผู้รับทุน เนื่องจากความผิดหรือความบกพร่องของผู้รับทุน หรือผู้รับทุนบอกรับทุนการศึกษา หรือผู้รับทุนการศึกษาไม่สำเร็จการศึกษา ผู้รับทุนยินยอมชดใช้ทุนที่ได้รับในระหว่างศึกษา และเงินอื่นใดที่ได้รับไปจากทางมหาวิทยาลัยคืนให้แก่ผู้ให้ทุน กับเงินอีกหนึ่งเท่าของเงินที่ผู้รับทุนจะต้องชดใช้ดังกล่าวให้เป็นเบี้ยปรับแก่ผู้ให้ทุนอีกด้วย

ข้อ 8 การชำระเงินตามข้อ 5 ข้อ 6 วรรคสองและข้อ 7 ผู้รับทุนจะชำระให้แก่ผู้ให้ทุนภายในกำหนดเวลา 30 วัน นับแต่วันที่ได้รับแจ้งเป็นลายลักษณ์อักษรจากผู้ให้ทุน หากผู้รับทุนไม่ชำระภายในกำหนดเวลาดังกล่าวหรือชำระไม่ครบ ผู้รับทุนยินยอมให้คิดดอกเบี้ยเงินที่ค้างชำระในอัตราร้อยละ 15 ต่อปี นับแต่วันที่ครบกำหนดชำระจนถึงวันที่ผู้รับทุนชำระเงินเสร็จสิ้น

ข้อ 9 ผู้รับทุนอาจไม่ต้องรับผิดชอบตามสัญญา ข้อ 5 ข้อ 6 หรือข้อ 7 ในกรณีต่อไปนี้

- (1) ตาย
- (2) ผู้ให้ทุนได้พิจารณาแล้วเห็นว่าเหตุผลอันควรที่จะไม่ต้องรับผิดชอบ

ข้อ 10 เพื่อเป็นหลักประกันในการปฏิบัติตามสัญญานี้ ผู้รับทุนได้ให้ (นาย/นาง/นางสาว) ห้วย วิชาญสมุท ซึ่งเป็นผู้ที่ผู้ให้ทุนเชื่อถือเป็นผู้ค้ำประกัน และในกรณีที่ผู้ให้ทุนเห็นสมควรให้ผู้รับทุนเปลี่ยนผู้ค้ำประกัน ผู้รับทุนยินยอมเปลี่ยนผู้ค้ำประกันใหม่ภายในกำหนด 30 วัน นับแต่วันที่ได้รับแจ้งจากผู้ให้ทุน

สัญญานี้ทำขึ้นเป็นสองฉบับ มีข้อความตรงกัน คู่สัญญา ได้อ่านและเข้าใจข้อความในสัญญานี้ดีแล้วจึงได้ลงลายมือชื่อไว้เป็นหลักฐานต่อหน้าพยาน และเก็บไว้ฝ่ายละฉบับ

ลงชื่อ.....ผู้ให้ทุน
วิชาญสมุท
(.....)
ตำแหน่ง.....

ลงชื่อ.....ผู้รับทุน
วิชาญสมุท
(.....)

ลงชื่อ.....ผู้แทนโดยชอบธรรม
(.....)หรือผู้ปกครอง

ลงชื่อ.....พยาน
นางกนิษฐา รัตนพิทักษ์
(.....)
ผู้พยาน

ลงชื่อ.....พยาน
นายพรศักดิ์ จันทนาคม
(.....)
ผู้พยาน



สัญญาค้ำประกัน

ทำที่ มหาวิทยาลัยพะเยา
วันที่ 17 เดือน พ.ย. พ.ศ. ๒๕๖๐

ตามที่ นายวิฑูรย์ คุ้มสายมงคล ซึ่งต่อไปนี้เรียกว่า "ผู้รับทุน" โดยได้รับทุนจากมหาวิทยาลัยพะเยาซึ่งต่อไปในสัญญานี้เรียกว่า "ผู้ให้ทุน" ตามสัญญาเงินทุนโครงการผลิตแพทย์มหาวิทยาลัยพะเยา ปีการศึกษา 2560 สัญญา เลขที่..... ลงวันที่.....

ข้าพเจ้า นายวิฑูรย์ คุ้มสายมงคล อายุ 50 ปี อาชีพ เกษากิจ ตำแหน่ง - สังกัด -
อยู่บ้านเลขที่ 185 ตรอก/ซอย - ถนน -
ตำบล/แขวง เมืองเวียง อำเภอ/เขต เมืองเวียง จังหวัด สวิขง
โทรศัพท์ ๐๙๖-๙๒๒๙๐๗๙ คู่สมรสชื่อ ใจดี คุ้มสายมงคล

ขอทำสัญญาค้ำประกันให้ต่อมหาวิทยาลัยพะเยา

ข้อ 1 ตามที่ (นาย/นาง/นางสาว) นายวิฑูรย์ คุ้มสายมงคล ได้ทำสัญญาเงินทุนโครงการผลิตแพทย์ มหาวิทยาลัยพะเยา ปีการศึกษา 2560 ตามสัญญาเลขที่ 1/2561 ลงวันที่ 17 พ.ย. ๒๕๖๐ นั้น ข้าพเจ้าได้ทราบและเข้าใจในข้อความในสัญญาดังกล่าวดีแล้ว ข้าพเจ้ายอมผูกพันตนเป็นผู้ค้ำประกันของ (นาย/นาง/นางสาว) นายวิฑูรย์ คุ้มสายมงคล ต่อมหาวิทยาลัยพะเยา กล่าวคือถ้า (นาย/นาง/นางสาว) นายวิฑูรย์ คุ้มสายมงคล กระทำผิดสัญญาดังกล่าวไม่ว่าข้อใดข้อหนึ่งก็ตาม ข้าพเจ้ายินยอมชำระหนี้ที่เกิดขึ้นตามสัญญาเงินทุนโครงการผลิตแพทย์ มหาวิทยาลัยพะเยา ปีการศึกษา 2560 เลขที่ 1/2561 ลงวันที่ 17 พ.ย. ๒๕๖๐ ให้แก่ ผู้ให้ทุน ในทันทีที่ได้รับแจ้งเป็นหนังสือจากผู้ให้ทุนโดยมีต้องเรียกให้ (นาย/นาง/นางสาว) นายวิฑูรย์ คุ้มสายมงคล ชดใช้เงินก่อน จนกว่าจะชำระหนี้พร้อมดอกเบี้ยและค่าเสียหาย (ถ้ามี) ครบเต็มจำนวน

ข้อ 2 หากมหาวิทยาลัยพะเยายินยอมให้ผ่อนเวลาหรือผ่อนผันการปฏิบัติหรือจำนวนเงินตามเงื่อนไขในการชำระหนี้ตามสัญญาดังกล่าวให้แก่ (นาย/นาง/นางสาว) นายวิฑูรย์ คุ้มสายมงคล ไม่ว่ากรณีใดๆ โดยได้แจ้งให้ข้าพเจ้าทราบและได้ตกลงยินยอมในการผ่อนเวลาหรือผ่อนจำนวนเงินในการชำระหนี้ นั้น ให้ถือว่าข้าพเจ้าตกลงยินยอมด้วยในการผ่อนเวลาหรือผ่อนจำนวนเงินในการชำระหนี้ นั้น ทุกครั้ง และยอมมิให้เอาการผ่อนเวลาหรือผ่อนจำนวนเงินในการชำระหนี้ดังกล่าว เป็นเหตุปลดเปลื้อง ความรับผิดชอบของข้าพเจ้าตามสัญญานี้ และจะรับผิดชอบในฐานะผู้ค้ำประกันตามสัญญานี้ตลอดไปจนกว่าจะชำระหนี้พร้อมดอกเบี้ยและค่าเสียหาย (ถ้ามี) ครบเต็มจำนวน

-2- / ข้อ 3 เพื่อเป็นหลักประกันในการค้ำประกัน....

ข้อ 3 เพื่อเป็นหลักประกันในการค้าประกัน ข้าพเจ้าขอแสดงหลักทรัพย์ซึ่งข้าพเจ้ามีกรรมสิทธิ์โดยปลอดจากการผูกพันใดๆ ทั้งสิ้น ดังนี้

(1) ที่ดิน โฉนดเลขที่.....หน้าสำรวจ.....
อยู่ที่ตำบล/แขวง.....อำเภอ/เขต.....จังหวัด.....
เนื้อที่.....ไร่.....งาน.....วา ราคาประเมิน.....บาท
(.....)

(2) หลักทรัพย์อื่น.....
.....
.....
.....

ข้อ 4 ข้าพเจ้าสัญญาว่าจะไม่จำหน่ายจ่ายโอนและไม่ก่อหนี้ผูกพันใดๆ ในทรัพย์สินตามที่ระบุไว้ในสัญญาข้อ 3 ตลอดระยะเวลาที่สัญญาค้ำประกันมีผลบังคับอยู่

ข้อ 5 ข้าพเจ้าจะไม่เพิกถอนการค้าประกันในระหว่างที่ (นาย/นาง/นางสาว).....
.....ต้องรับผิดชอบตามเงื่อนไขในสัญญา

ข้าพเจ้าได้อ่านและเข้าใจข้อความในสัญญานี้ดีแล้ว จึงได้ลงลายมือชื่อไว้เป็นหลักฐานต่อหน้าพยาน

ลงชื่อ.....
(.....)

ลงชื่อ.....พยาน
(.....)

ลงชื่อ.....พยาน
(.....)



สัญญาเลขที่..... 2 / 2561

สัญญารับทุนโครงการผลิตแพทย์ มหาวิทยาลัยพะเยา
ประจำปีการศึกษา 2560

ทำที่..... มงัฆพหฬงพะเยา

วันที่..... 2 ..เดือน พฤษภาคม..... พ.ศ. 2561

สัญญาฉบับนี้ทำขึ้นระหว่างมหาวิทยาลัยพะเยา โดย รองศาสตราจารย์ ดร.สุภกร พงศบางโพธิ์
ตำแหน่ง รองอธิการบดีฝ่ายวิชาการ ซึ่งต่อไปในสัญญานี้เรียกว่า “ผู้ให้ทุน” ฝ่ายหนึ่ง กับ (นาย/นาง/
นางสาว)..... ^{หญิง} ^{นาง}..... เกิดเมื่อวันที่..... 10 ..เดือน พฤษภาคม..... พ.ศ. 2539

อยู่
บ้านเลขที่..... 505 ..หมู่ที่..... 4 ..ตรอก/ซอย..... 13 ..ถนน..... ตำบล
..... ^{เขต} ^{เมือง}..... อำเภอ..... จังหวัด..... ^{เชียงใหม่}..... รหัสไปรษณีย์..... 50160

โทรศัพท์
..... 096-1852258

บิดาชื่อ..... ^{นาย} ^{โกศล} ^{ภักธะ}..... มารดาชื่อ
..... ^{นาง} ^{ประพิมล} ^{ปัญญา}..... ผู้ปกครองชื่อ (กรณีที่มีบิดา/มารดาเสียชีวิต หรือบิดา/มารดาถูก
ศาลถอนอำนาจปกครอง)..... ได้รับคัดเลือกให้เป็น
“ผู้รับทุน” โครงการผลิตแพทย์ มหาวิทยาลัยพะเยา ปีการศึกษา 2560 ทั้งสองฝ่ายจึงได้ตกลงทำสัญญา
กันไว้ ดังต่อไปนี้

ข้อ 1 ผู้ให้ทุนตกลงให้ทุนการศึกษาโครงการผลิตแพทย์ มหาวิทยาลัยพะเยา ปีการศึกษา
2560 แก่ผู้รับทุนเป็นเวลา 5 ปี เดือน ตั้งแต่วันที่ 1 เดือน ก.ค. พ.ศ. 2561 ...
ถึงวันที่..... 30 ..เดือน..... ^{สิง} ^{หาคม}..... พ.ศ. 2565 ^{หลัง} ^{สัญญา}..... เพื่อศึกษาต่อหลักสูตรแพทยศาสตรบัณฑิต
ณ มหาวิทยาลัยพะเยา และผู้รับทุนตกลงรับทุนการศึกษาดังกล่าว พร้อมทั้งยินยอมปฏิบัติตามเงื่อนไข
ข้อผูกพัน และกำหนดต่าง ๆ ซึ่งมีรายละเอียดปรากฏตามเอกสารแนบท้ายสัญญานี้ ซึ่งถือเป็นส่วนหนึ่ง
ของสัญญานี้

ข้อ 2 ในระหว่างรับทุนการศึกษาหรือรับทุนการศึกษิตตามสัญญานี้จนหมดแล้ว แต่ยังไม่
ศึกษาไม่สำเร็จผู้รับทุนยินยอมอยู่ในความควบคุมดูแลของผู้ให้ทุนและมหาวิทยาลัยพะเยา โดยจะเชื่อฟัง
และประพฤติ ปฏิบัติตามระเบียบ ข้อบังคับ ของผู้ให้ทุนหรือคำสั่งของมหาวิทยาลัยพะเยา ที่กำหนดและ
สั่งการเกี่ยวกับการควบคุมการศึกษา ความประพฤติ และการใช้จ่ายของผู้รับทุนที่ออกใช้บังคับอยู่แล้วใน
วันที่ลงนามในสัญญานี้ และที่จะออกใช้บังคับต่อไปภายหน้าโดยเคร่งครัด และให้ถือว่าระเบียบ ข้อบังคับ
หรือคำสั่งต่างๆ ดังกล่าว เป็นส่วนหนึ่งของสัญญาด้วย

ข้อ 3 ผู้รับทุนจะต้องตั้งใจศึกษาและเพียรพยายามอย่างดีที่สุด ที่จะศึกษาวิชาให้ตรงตามที่มีมหาวิทยาลัยพะเยากำหนดโดยผู้รับทุนจะต้องศึกษาเต็มเวลา เพื่อให้สำเร็จการศึกษาภายในกำหนดเวลาของหลักสูตร จะไม่หลีกเลี่ยงละเลย เพิกเฉย ทอดทิ้ง ยุติหรือเลิกการศึกษาก่อนสำเร็จการศึกษาตามโครงการดังกล่าว เว้นแต่จะได้รับความเห็นชอบเป็นลายลักษณ์อักษรจากมหาวิทยาลัยพะเยา

ห้ามผู้รับทุนไปศึกษา ฝึกอบรม ทักษะศึกษา หรือดูงาน ไม่ว่าในประเทศหรือต่างประเทศจากหน่วยงานหรือบุคคลใด หากทุนดังกล่าวมีสภาพ เงื่อนไขหรือข้อผูกพันอันอาจเป็นอุปสรรคทำให้ผู้รับทุนไม่สามารถปฏิบัติตามสัญญานี้ได้

ข้อ 4 หากผู้ให้ทุนเห็นสมควรไม่ให้ทุนการศึกษาแก่ผู้รับทุนต่อไปไม่ว่าด้วยเหตุใด ๆ ก็ตามผู้ให้ทุนมีอำนาจสั่งงดให้ทุนการศึกษาแก่ผู้รับทุนได้ทันที

ข้อ 5 หากผู้รับทุน ศึกษาจนครบกำหนดตามสัญญา ในข้อ 1 แล้ว แต่ยังไม่สำเร็จการศึกษาผู้ให้ทุนมีสิทธิบอกเลิกสัญญาได้ ในกรณีนี้ผู้รับทุนยินยอมชดใช้ทุนที่ได้รับระหว่างการศึกษากับเงินอื่นที่ได้รับไปจากทางมหาวิทยาลัยคืนให้แก่ผู้ให้ทุน กับใช้เงินอีกสองเท่าของเงินที่ผู้รับทุนจะต้องชดใช้ดังกล่าว ให้เป็นเบี้ยปรับแก่ผู้ให้ทุนอีกด้วย

ข้อ 6 เมื่อสำเร็จการศึกษาตามสัญญานี้แล้ว ผู้รับทุนต้องปฏิบัติงาน ณ คณะแพทยศาสตร์ มหาวิทยาลัยพะเยา หรือหน่วยงานอื่นตามที่ผู้ให้ทุนกำหนด เป็นระยะเวลาหนึ่งเท่าของระยะเวลาที่ผู้รับทุนได้รับการศึกษาตามสัญญานี้ โดยผู้รับทุนการศึกษาต้องรายงานการสำเร็จการศึกษาต่อมหาวิทยาลัยภายในกำหนดเวลา 30 วัน นับถัดจากวันที่สำเร็จการศึกษา

หากผู้รับทุนทำงานชดใช้ทุนไม่ครบกำหนดเวลาตามวรรคหนึ่ง ผู้รับทุนยินยอมชดใช้ทุนที่ได้รับในระหว่างศึกษาและเงินอื่นใดที่ได้รับจากทางมหาวิทยาลัยคืนให้แก่ผู้ให้ทุนกับใช้เงินอีกสองเท่าของเงินที่ผู้รับทุนจะต้องชดใช้ดังกล่าวให้เป็นเบี้ยปรับแก่ผู้ให้ทุนอีกด้วย โดยลดลงตามส่วนจำนวนเวลา

ข้อ 7 ถ้าผู้รับทุนไม่ยอมทำงานชดใช้ทุนที่มีมหาวิทยาลัยพะเยา หรือหน่วยงานอื่นตามที่ผู้ให้ทุนกำหนด หรือผู้รับทุนไม่ประพฤติ หรือไม่ปฏิบัติตามสัญญานี้ไม่ว่าข้อใดข้อหนึ่ง หรือผู้ให้ทุนสั่งงดให้ทุนการศึกษาแก่ผู้รับทุน เนื่องจากความผิดหรือความบกพร่องของผู้รับทุน หรือผู้รับทุนบอกรับทุนการศึกษา หรือผู้รับทุนการศึกษาไม่สำเร็จการศึกษา ผู้รับทุนยินยอมชดใช้ทุนที่ได้รับในระหว่างศึกษาและเงินอื่นใดที่ได้รับไปจากทางมหาวิทยาลัยคืนให้แก่ผู้ให้ทุน กับเงินอีกหนึ่งเท่าของเงินที่ผู้รับทุนจะต้องชดใช้ดังกล่าวให้เป็นเบี้ยปรับแก่ผู้ให้ทุนอีกด้วย

ข้อ 8 การชำระเงินตามข้อ 5 ข้อ 6 วรรคสองและข้อ 7 ผู้รับทุนจะชำระให้แก่ผู้ให้ทุนภายในกำหนดเวลา 30 วัน นับแต่วันที่ได้รับแจ้งเป็นลายลักษณ์อักษรจากผู้ให้ทุน หากผู้รับทุนไม่ชำระภายในกำหนดเวลาดังกล่าวหรือชำระไม่ครบ ผู้รับทุนยินยอมให้คิดดอกเบี้ยเงินที่ค้างชำระในอัตราร้อยละ 15 ต่อปี นับแต่วันที่ครบกำหนดชำระจนถึงวันที่ผู้รับทุนชำระเงินเสร็จสิ้น

ข้อ 9 ผู้รับทุนอาจไม่ต้องรับผิดชอบตามสัญญา ข้อ 5 ข้อ 6 หรือข้อ 7 ในกรณีต่อไปนี้

(1) ตาย

(2) ผู้ให้ทุนได้พิจารณาแล้วเห็นว่าเหตุผลอันควรที่จะไม่ต้องรับผิดชอบ

ข้อ 10 เพื่อเป็นหลักประกันในการปฏิบัติตามสัญญา ผู้รับทุนได้ให้ (นาย/นาง/นางสาว) พงษ์ผิง นุ่นญา ซึ่งเป็นผู้ที่ผู้ให้ทุนเชื่อถือเป็นผู้ค้ำประกัน และในกรณีที่ผู้ให้ทุนเห็นสมควรให้ผู้รับทุนเปลี่ยนผู้ค้ำประกัน ผู้รับทุนยินยอมเปลี่ยนผู้ค้ำประกันใหม่ภายในกำหนด 30 วัน นับแต่วันที่ได้รับแจ้งจากผู้ให้ทุน

สัญญานี้ทำขึ้นเป็นสองฉบับ มีข้อความตรงกัน คู่สัญญา ได้อ่านและเข้าใจข้อความในสัญญานี้ดีแล้วจึงได้ลงลายมือชื่อไว้เป็นหลักฐานต่อหน้าพยาน และเก็บไว้ฝ่ายละฉบับ

ลงชื่อ.....ผู้ให้ทุน

(.....
รองศาสตราจารย์ ดร. อภกร นวสารโพธิ์)

ตำแหน่ง.....
รองอธิการบดีฝ่ายวิชาการ มหาวิทยาลัยราชภัฏวชิราวุธวิทยาลัย

ลงชื่อ.....ผู้รับทุน

(.....
นาย พงษ์ นุ่นญา)

ลงชื่อ.....ผู้แทนโดยชอบธรรม

(.....)หรือผู้ปกครอง

ลงชื่อ.....พยาน

(.....
นางกษิณฐา รุ่งเรืองภักดิ์
บุคลากร)

ลงชื่อ.....พยาน

(.....
นางสาวทิชญาภา กุลเมฆ
บุคลากร)



สัญญาค้ำประกัน

ทำที่... มหวิทยาลัยพะเยา

วันที่... 2... เดือน... พฤศจิกายน... พ.ศ. 2561

ตามที่... นางสาว... ฝัญญา... ซึ่งต่อไปนี้เรียกว่า "ผู้รับทุน" โดยได้รับทุน
จากมหาวิทยาลัยพะเยาซึ่งต่อไปในสัญญานี้เรียกว่า "ผู้ให้ทุน" ตามสัญญารับทุนโครงการผลิตแพทย์
มหาวิทยาลัยพะเยา ปีการศึกษา 2560 สัญญา เลขที่... 2/2561 ลงวันที่... 2 พย 61

ข้าพเจ้า... นางสาว... ฝัญญา... อายุ... 44... ปี
อาชีพ... ค้าขาย... ตำแหน่ง... -... สังกัด... -
อยู่บ้านเลขที่... 507... ตรอก/ซอย... 13... ถนน... -
ตำบล/แขวง... ขงแม่... อำเภอ/เขต... จอมทอง... จังหวัด... เชียงใหม่
โทรศัพท์... 080-1249642... คู่สมรสชื่อ.....

ขอทำสัญญาค้ำประกันให้ไว้ต่อมหาวิทยาลัยพะเยา

ข้อ 1 ตามที่ (นาย/นาง/นางสาว)... นางสาว... ฝัญญา... ได้ทำสัญญารับทุน
โครงการผลิตแพทย์ มหาวิทยาลัยพะเยา ปีการศึกษา 2560 ตามสัญญาเลขที่... 2/2561
ลงวันที่... 2 พย. 2561... นั้น ข้าพเจ้าได้ทราบและเข้าใจในข้อความในสัญญาดังกล่าวดีแล้ว ข้าพเจ้า
ยอมผูกพันตนเป็นผู้ค้ำประกันของ (นาย/นาง/นางสาว)... นางสาว... ฝัญญา... ต่อมหาวิทยาลัยพะเยา
กล่าวคือถ้า (นาย/นาง/นางสาว)... นางสาว... ฝัญญา... กระทำผิดสัญญาดังกล่าวไม่ว่าข้อใดข้อ
หนึ่งก็ตาม ข้าพเจ้ายินยอมชำระหนี้ที่เกิดขึ้นตามสัญญารับทุนโครงการผลิตแพทย์ มหาวิทยาลัยพะเยา
ปีการศึกษา 2560 เลขที่... ลงวันที่... 2 พย 2560... ให้แก่ ผู้ให้ทุน ในทันทีที่
ได้รับแจ้งเป็นหนังสือจากผู้ให้ทุนโดยมิต้องเรียกให้ (นาย/นาง/นางสาว)... นางสาว... ฝัญญา...
ชดใช้เงินก่อน จนกว่าจะชำระหนี้พร้อมดอกเบี้ยและค่าเสียหาย(ถ้ามี)ครบเต็มจำนวน

ข้อ 2 หากมหาวิทยาลัยพะเยายินยอมให้ผ่อนเวลาหรือผ่อนผันการปฏิบัติหรือจำนวนเงิน
ตามเงื่อนไขในการชำระหนี้ตามสัญญาดังกล่าวให้แก่ (นาย/นาง/นางสาว)... นางสาว... ฝัญญา...
ไม่ว่ากรณีใดๆ โดยได้แจ้งให้ข้าพเจ้าทราบและได้ตกลงยินยอมในการผ่อนเวลาหรือผ่อนจำนวนเงินในการ
ชำระหนี้ นั้น ให้ถือว่าข้าพเจ้าตกลงยินยอมด้วยในการผ่อนเวลาหรือผ่อนจำนวนเงินในการชำระหนี้ นั้นทุก
ครั้ง และยอมมิให้เอาการผ่อนเวลาหรือผ่อนจำนวนเงินในการชำระหนี้ดังกล่าว เป็นเหตุปลดเปลื้อง ความ
รับผิดชอบของข้าพเจ้าตามสัญญานี้ และจะรับผิดชอบในฐานะผู้ค้ำประกันตามสัญญานี้ตลอดไปจนกว่าจะชำระหนี้
พร้อมดอกเบี้ยและค่าเสียหาย (ถ้ามี) ครบเต็มจำนวน

ข้อ 3 เพื่อเป็นหลักประกันในการค้าประกัน ข้าพเจ้าขอแสดงหลักทรัพย์ซึ่งข้าพเจ้ามีกรรมสิทธิ์โดยปลอดจากภาระผูกพันใดๆ ทั้งสิ้น ดังนี้

(1) ที่ดิน โฉนดเลขที่.....หน้าสำรวจ.....
อยู่ที่ตำบล/แขวง.....อำเภอ/เขต.....จังหวัด.....
เนื้อที่.....ไร่.....งาน.....วา ราคาประเมิน.....บาท
(.....)

(2) หลักทรัพย์อื่น.....
.....
.....
.....

ข้อ 4 ข้าพเจ้าสัญญาว่าจะไม่จำหน่ายจ่ายโอนและไม่ก่อหนี้ผูกพันใดๆ ในทรัพย์สินตามที่ระบุไว้ในสัญญาข้อ 3 ตลอดระยะเวลาที่สัญญาค้าประกันมีผลบังคับอยู่

ข้อ 5 ข้าพเจ้าจะไม่เพิกถอนการค้าประกันในระหว่างที่ (นาย/นาง/นางสาว).....
.....ต้องรับผิดชอบตามเงื่อนไขในสัญญา

ข้าพเจ้าได้อ่านและเข้าใจข้อความในสัญญานี้ดีแล้ว จึงได้ลงลายมือชื่อไว้เป็นหลักฐานต่อหน้าพยาน

ลงชื่อ.....ผู้ค้าประกัน
(.....)

ลงชื่อ.....พยาน
(.....)

ลงชื่อ.....พยาน
(.....)



ประกาศมหาวิทยาลัยพะเยา

เรื่อง รายชื่อผู้ผ่านการคัดเลือกและมีสิทธิ์เข้าศึกษาในมหาวิทยาลัยพะเยา

โครงการผลิตแพทย์ มหาวิทยาลัยพะเยา ประจำปีการศึกษา 2561

มหาวิทยาลัยพะเยา ขอประกาศรายชื่อผู้ผ่านการคัดเลือกและมีสิทธิ์เข้าศึกษา
ในมหาวิทยาลัยพะเยา โครงการผลิตแพทย์ มหาวิทยาลัยพะเยา ประจำปีการศึกษา 2561 โดยให้
ผู้ผ่านการคัดเลือกดำเนินการ ดังนี้

1. ตรวจสอบรายชื่อผู้ผ่านการคัดเลือกและมีสิทธิ์เข้าศึกษาในมหาวิทยาลัยพะเยา
ผ่านเว็บไซต์ www.admission.up.ac.th ด้วยเลขบัตรประจำตัวประชาชน
และวันเดือนปีเกิดของตนเอง
2. ชำระค่าธรรมเนียมการศึกษา ระหว่างวันที่ 11 – 21 พฤษภาคม 2561
3. บันทึกทะเบียนประวัตินิติสดออนไลน์ ผ่านเว็บไซต์ www.reg.up.ac.th
ระหว่างวันที่ 11 – 23 พฤษภาคม 2561
4. รายงานตัวขึ้นทะเบียนนิติสดใหม่ พร้อมสอบ pre-test โครงการเตรียม
ความพร้อมและพัฒนาทักษะการใช้ชีวิตในมหาวิทยาลัย ระหว่างวันที่
23 – 26 พฤษภาคม 2561
5. เรียน GE-Online ระหว่างวันที่ 26 พฤษภาคม – 3 กรกฎาคม 2561
6. จองหอพักผ่านระบบเครือข่ายอินเทอร์เน็ตทาง
เว็บไซต์ www.reg.up.ac.th/dormitory และชำระค่าธรรมเนียมหอพัก
ตามใบแจ้งการชำระเงินที่มหาวิทยาลัยกำหนด ระหว่างวันที่ 16 – 17 กรกฎาคม
2561
7. รายงานตัวเข้าหอพัก ณ มหาวิทยาลัยพะเยา ระหว่างวันที่ 31 กรกฎาคม
– 2 สิงหาคม 2561
8. เข้าร่วมโครงการเตรียมความพร้อมและพัฒนาทักษะการใช้ชีวิต
ในมหาวิทยาลัย ระหว่างวันที่ 3 – 10 สิงหาคม 2561
9. เปิดภาคการศึกษา ปีการศึกษา 2561 วันที่ 14 สิงหาคม 2561

/สำหรับ...

สำหรับนักเรียนที่ยืนยันสิทธิ์เข้าศึกษาผ่านระบบเคลียร์ริงเฮาส์ (Clearing house) แล้ว จะถูกตัดสิทธิ์การคัดเลือกเข้าศึกษาในมหาวิทยาลัย หรือสถาบันการศึกษาในสังกัดที่ประชุม อธิการบดีแห่งประเทศไทยทั่วประเทศ ตามระบบการคัดเลือกบุคคลเข้าศึกษาระดับอุดมศึกษา TCAS ปีการศึกษา 2561

ประกาศ ณ วันที่ 8 พฤษภาคม พ.ศ. 2561

(รองศาสตราจารย์ ดร.สุกกร พงศบางโพธิ์)
รองอธิการบดีฝ่ายวิชาการ ปฏิบัติการแทน
อธิการบดีมหาวิทยาลัยพะเยา



รายชื่อผู้ผ่านการคัดเลือกและมีสิทธิ์เข้าศึกษาในมหาวิทยาลัยพะเยา
ระดับปริญญาตรี การผลิตแพทย์ มหาวิทยาลัยพะเยา (เฉพาะนิสิตคณะแพทยศาสตร์
มหาวิทยาลัยพะเยาเท่านั้น) ประจำปีการศึกษา 2561
คณะแพทยศาสตร์

2901 หลักสูตรแพทยศาสตรบัณฑิต (แนวใหม่)

เลขที่ เลขที่สมัคร ชื่อ - สกุล

สถานศึกษาเดิม/จังหวัด

1 61009266 นางสาวราลินี บัญญา

จอมทอง/เชียงใหม่



ประกาศมหาวิทยาลัยพะเยา
เรื่อง รายชื่อผู้ผ่านการคัดเลือกและมีสิทธิ์เข้าศึกษา
ในโครงการผลิตแพทย์ มหาวิทยาลัยพะเยา ประจำปีการศึกษา 2560

มหาวิทยาลัยพะเยา ขอประกาศรายชื่อผู้ผ่านการคัดเลือกและมีสิทธิ์เข้าศึกษา
ในโครงการผลิตแพทย์ มหาวิทยาลัยพะเยา ประจำปีการศึกษา 2560 คือ

นายวีรพันธ์ จันทรายมูล เลขที่ใบสมัคร 60031439

ทั้งนี้ ให้ผู้ผ่านการคัดเลือกและมีสิทธิ์เข้าศึกษา ดำเนินการดังนี้

1. ตรวจสอบรายชื่อ ผ่านเว็บไซต์ www.admission.up.ac.th ด้วย Username/
Password ของผู้ผ่านการคัดเลือก
2. บันทึกทะเบียนประวัตินิติสดออนไลน์ ผ่านเว็บไซต์ www.reg.up.ac.th
ระหว่างวันที่ 4 – 6 กรกฎาคม 2560
3. รายงานตัวขึ้นทะเบียนเป็นนิสิตใหม่ (โดยจัดเตรียมเอกสาร
และรายละเอียดต่าง ๆ ตามที่ได้แจ้งผ่านเว็บไซต์
www.admission.up.ac.th) และเริ่มเรียนวิชาพัฒนาพื้นฐานวิชาชีพแพทย์ 1-2
วันที่ 12 กรกฎาคม 2560

มหาวิทยาลัยพะเยาขอสงวนสิทธิ์การรับเข้าศึกษา กรณีที่ผู้ผ่านการคัดเลือก
และมีสิทธิ์เข้าศึกษาไม่ไปดำเนินการตามขั้นตอนข้างต้น ในวัน เวลาและสถานที่ที่กำหนด
และจะถือว่าสละสิทธิ์การเข้าศึกษาในครั้งนี้ไม่ว่ากรณีใด ๆ ทั้งสิ้น

ประกาศ ณ วันที่ 29 พฤษภาคม พ.ศ. 2560

(รองศาสตราจารย์ ดร.สุภกร พงศบางโพธิ์)
รองอธิการบดีฝ่ายวิชาการ ปฏิบัติการแทน
อธิการบดีมหาวิทยาลัยพะเยา



รูปแบบโครงการส่งเสริมสุขภาพบุคลากร นิสิตคณะแพทยศาสตร์ ระหว่าง วันที่ 12 ธันวาคม 2565 – 31 มกราคม 2566

1. แบ่งเป็นสี 3 สี โดย นำทีมโดย รองคณบดีแต่ละฝ่าย ดังนี้
 - 1.1 สีฟ้า รองคณบดีฝ่ายบริหาร
 - 1.2 สีเขียวอ่อน รองคณบดีฝ่ายวิจัยและบริการวิชาการ
 - 1.3 สีชมพู รองคณบดีฝ่ายวิชาการและพัฒนาคุณภาพนิสิตรายชื่อบุคลากร จะทำการสุ่มในแต่ละสีอีกที สำหรับนิสิต จะทำการสุ่มเป็นสายรหัส ในแต่ละสี รายละเอียดกลุ่มสี จะแจ้งในโครงการผูกข้อต่อขั้วย สานสัมพันธ์นิสิต คณะแพทยศาสตร์ ประจำปี 2565 วันที่ 9 พฤศจิกายน 2565
2. กิจกรรมเป็นแบบ Virtual Run โดย ส่งผลการวิ่ง ผ่านทาง Google form โดยจะมีกลุ่มไลน์ โครงการฯ เพื่อแจ้งอัปเดต สถานะการวิ่งของแต่ละสี เริ่มส่งผลการวิ่งในวันที่ 12 ธันวาคม 2565



รูปแบบโครงการส่งเสริมสุขภาพบุคลากร นิสิตคณะแพทยศาสตร์ ระหว่าง วันที่ 12 ธันวาคม 2565 – 31 มกราคม 2566

3. ร่วมกิจกรรม จะต้องโหลดแอปพลิเคชันดังนี้
 1. Nike + Run club.
 2. Strava
 3. Garmin Connect/Suunto App
 4. หรือแอปพลิเคชัน ของนาฬิกา สมาร์ทวอช
4. ผู้ร่วมกิจกรรมจะต้องลงทะเบียน ร่วมกิจกรรม เพื่อยืนยันเข้าร่วมกิจกรรม และแจ้งชื่อเสีย โดยจะเปิดให้ลงทะเบียน (ลิงจะแจ้งผ่าน สำหรับบุคลากร แจ้งผ่านกลุ่มคณะแพทยศาสตร์ สำหรับนิสิตจะแจ้งผ่านช่องทางประธานชั้นปี /กลุ่มนิสิต/หลักสูตร) ลงทะเบียนภายในวันที่ 21 พฤศจิกายน – 2 ธันวาคม 2565



ของรางวัล

1. เสื้อสำหรับ บุคลากรและนิสิต



2. เหรียญรางวัลสำหรับ
บุคลากรและนิสิต 100 ท่านแรก



3. ของรางวัลสำหรับสภที่ชนะ



โดยของรางวัลจะแจกในวันที่ 31 มกราคม 2565

(ร่าง)
อาคารเรียนและปฏิบัติการวิทยาศาสตร์สุขภาพ 6 ชั้น

2 พฤศจิกายน 2565

ภาพรวมอาคารเรียนและปฏิบัติการ 6 ชั้น
กลุ่มวิทยาศาสตร์สุขภาพ มหาวิทยาลัยพะเยา

| | |
|--------|--|
| ชั้น G | <ul style="list-style-type: none">พื้นที่ร้านอาหาร จำนวน 7 ร้าน |
| ชั้น 2 | <ul style="list-style-type: none">พื้นที่ Co-working space และพื้นที่ห้องอ่านหนังสือย่อย จำนวน 5 ห้อง ทดแทน ห้องพัสดุห้องเรียนขนาด 40 ที่นั่ง จำนวน 1 ห้อง ทดแทน ห้อง Co-working space |
| ชั้น 3 | <ul style="list-style-type: none">ห้องประชุมขนาด 150 ที่นั่งห้องประชุม / ห้องเรียน ขนาด 60 ที่นั่ง |
| ชั้น 4 | <ul style="list-style-type: none">พื้นที่ศูนย์บรรณสารและการเรียนรู้ กลุ่มวิทยาศาสตร์สุขภาพพื้นที่ห้องอ่านหนังสือ และกิจกรรมกลุ่มย่อย |
| ชั้น 5 | <ul style="list-style-type: none">พื้นที่ห้องเรียนขนาด 60 ที่นั่ง 1 ห้อง ทดแทนห้องประชุมขนาด 48 ที่นั่งพื้นที่ห้องเรียนขนาด 60 ที่นั่งภายในชั้น 2 ห้อง (แบ่งผนังขยายรองรับ 120 ที่นั่ง)ห้องเรียนกลุ่มย่อย จำนวน 6 ห้อง |
| ชั้น 6 | <ul style="list-style-type: none">ห้องฝึกปฏิบัติการทักษะทางคลินิก (Clinical Skill Lab) |

ชั้นที่ 1 พื้นที่ร้านอาหาร

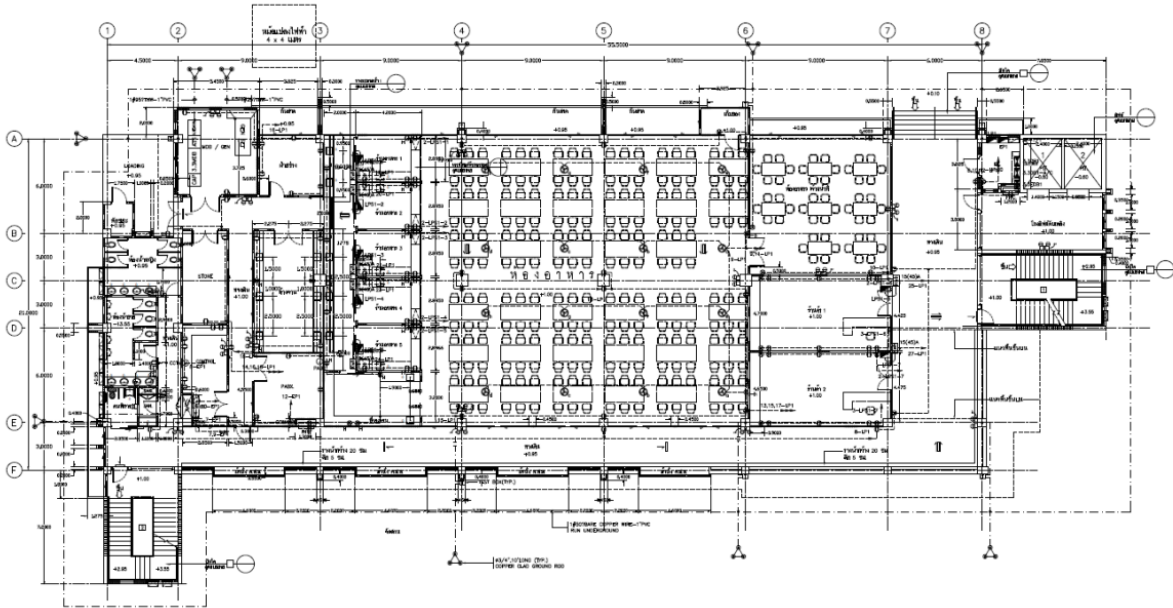

ชั้นที่ 2 Co-working space และห้องเรียนขนาด 45 ที่นั่ง

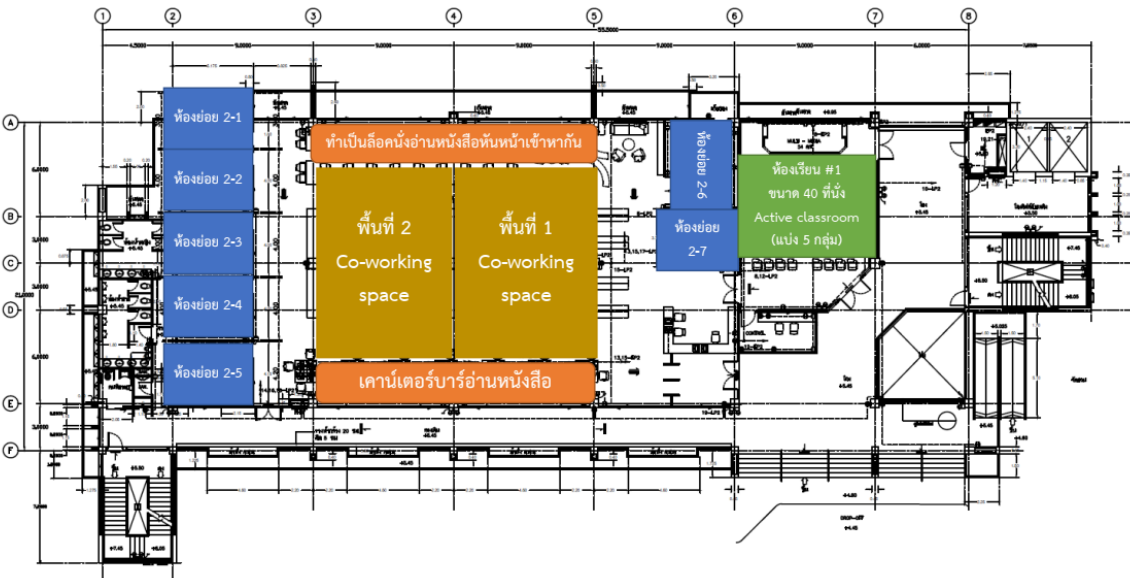

ห้องย่อย (Small group)

- ชั้น 2 จำนวน 6 ห้อง
- ชั้น 4 จำนวน 5 ห้อง
- องค์ประกอบในห้อง
 - โต๊ะกลาง พร้อมระบบที่ชาร์จไฟ
 - เก้าอี้จำนวน 8 คน ต่อห้อง
 - จอทีวี (ที่สามารถเชื่อมต่อคอมพิวเตอร์หรือ Ipad ได้)
 - กระดานกระจก



พื้นที่นั่งริมน้ำต่าง (แบบลือคั่งทำงาน)

- แบบที่ 1 กั้นลือคั่งตามแบบ (ด้านในห้อง)
 - แต่เน้นความโปร่งของแสงเข้าตามปกติ



- แบบที่ 2 เคาน์เตอร์บาร์อ่านหนังสือ
 - ใช้ความยาว 2 ช่วงเสา
 - หันหน้าออกไปทางหน้าต่าง



พื้นที่ Co-working space

- โซนแรก ลักษณะทำเป็นที่นั่งเปิดโล่ง มองเห็นได้ทั้งช่วงชั้น เป็นโต๊ะ เก้าอี้จัดกลุ่มนั่ง 2 - 4 คนแบบโปร่งๆ
- โซนสอง ด้านใน ทำเป็นล๊อคคั่นได้ 4-6 คน ประดับขอบมีต้นไม้เล็ก ๆ กั้นระหว่างล๊อค



ชั้น 3 ห้องประชุมขนาด 150 ที่นั่ง

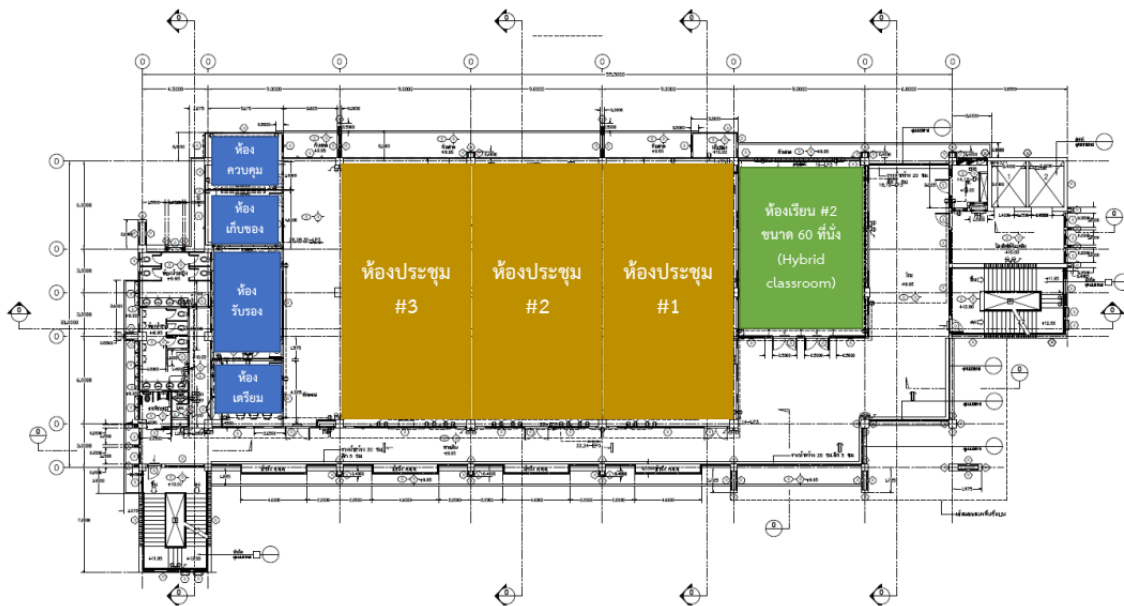

ชั้น 4 ศูนย์บรรณสารและการเรียนรู้ กลุ่มวิทยาศาสตร์สุขภาพ

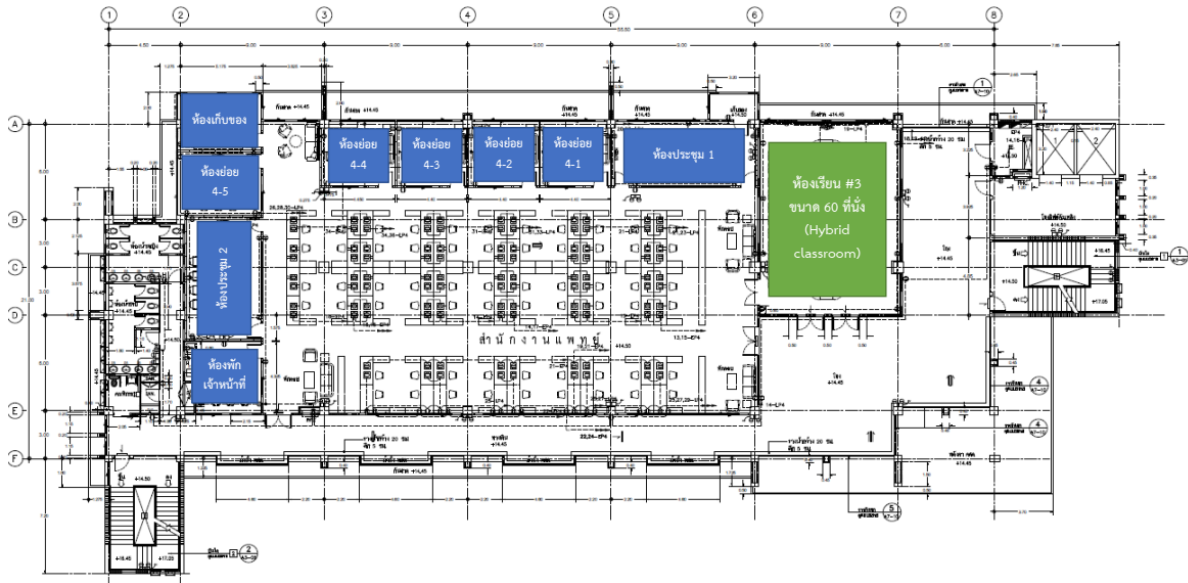

ชั้น 5 Clinical skill center

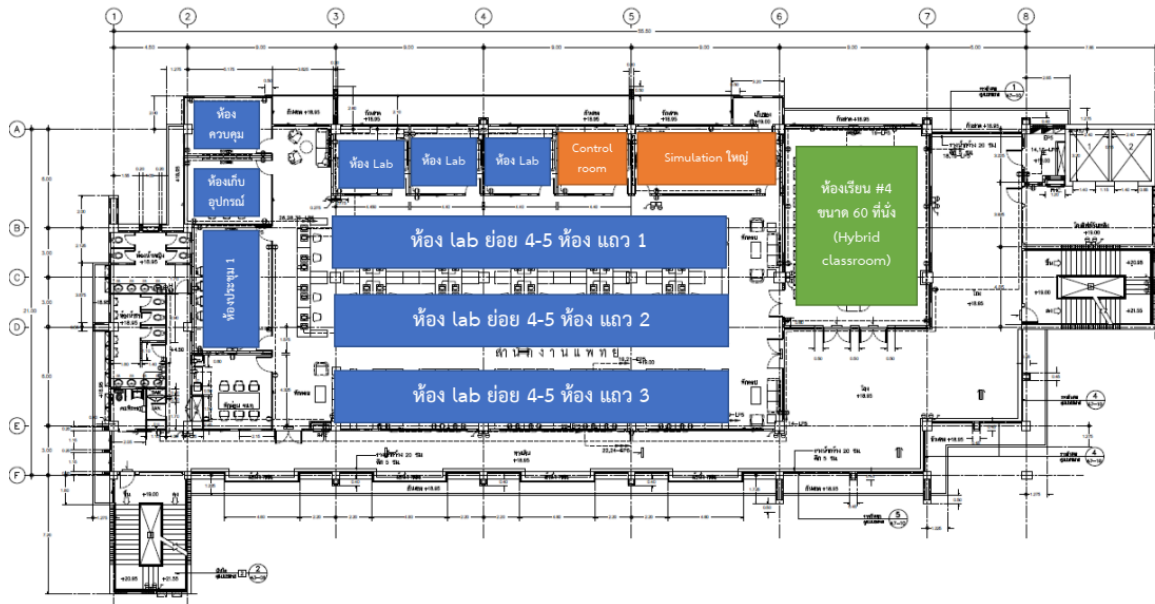

ชั้น 6 ห้องเรียน Problem-based learning

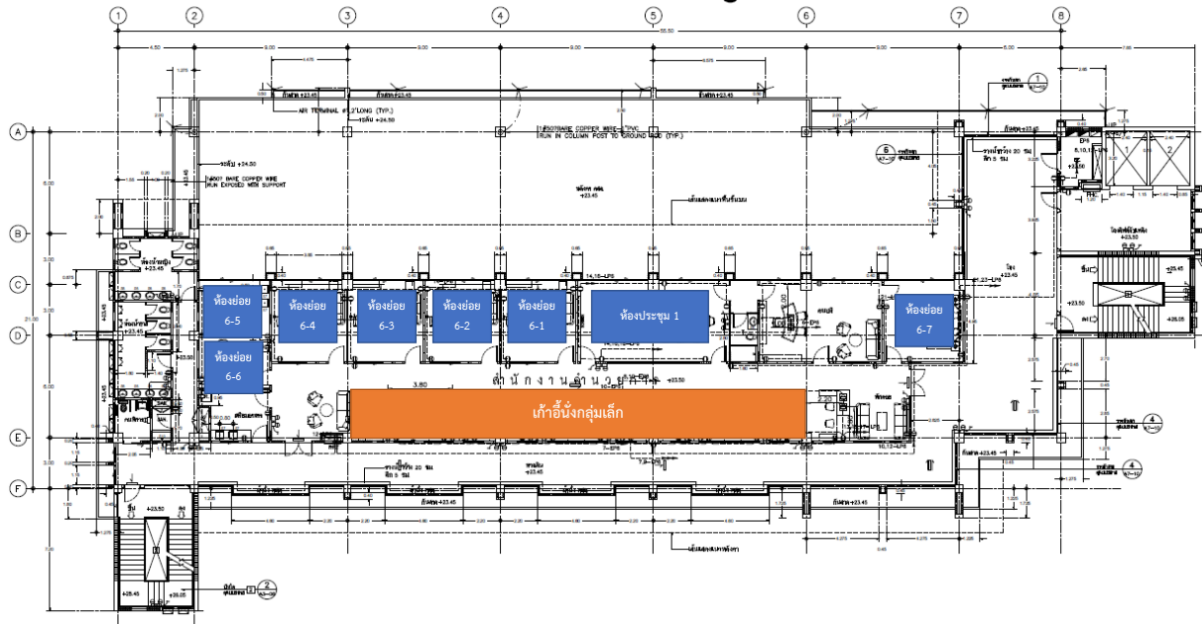

Lecture room



Lecture room

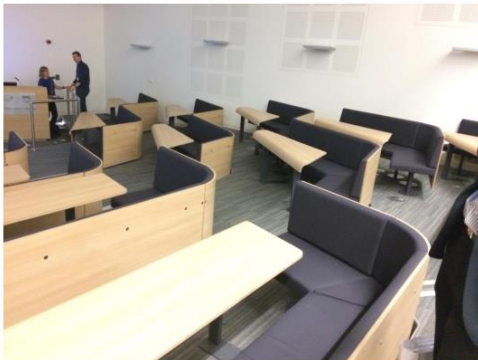

Clinical skill floor plan

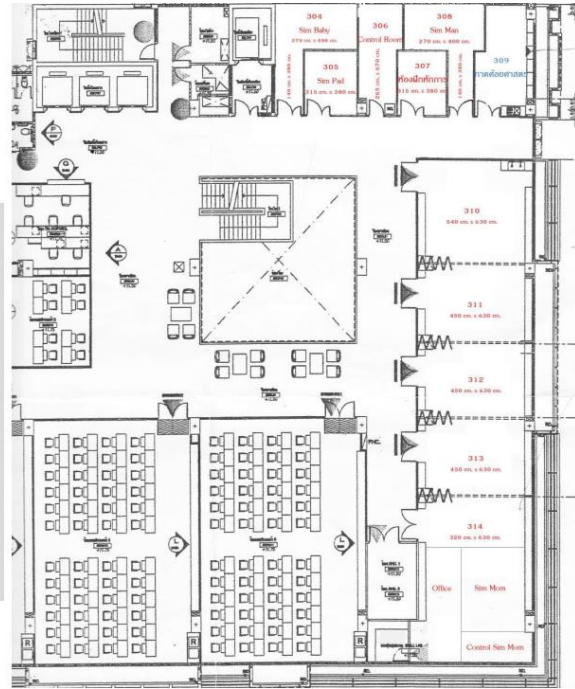

https://www.youtube.com/watch?time_continue=130&v=XqnUi_PDUnk&feature=emb_logo

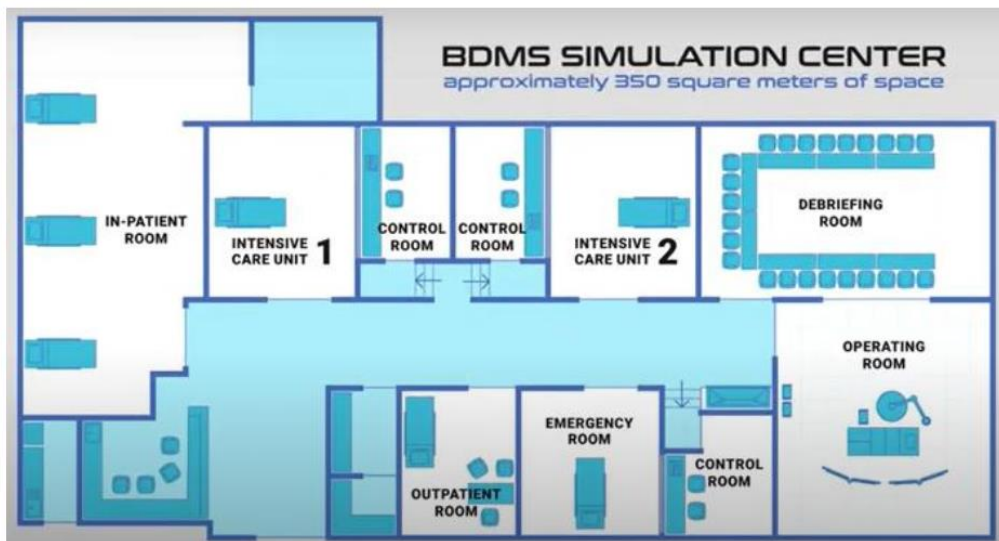



Clinical Skill center



เอกสารประกอบวาระการประชุม ที่ 4.2.5

รายละเอียดของหลักสูตร

ฉุกเฉินการแพทย์บัณฑิต หลักสูตรใหม่ พ.ศ. ๒๕๖๕ (ด้วยรูปแบบการจัดการศึกษาที่แตกต่างจากมาตรฐานการอุดมศึกษา)

ชื่อสถาบันอุดมศึกษา

หลักสูตรนี้มีสถาบันร่วมรับผิดชอบและดำเนินการ ๑๐ สถาบัน เป็นสถาบันอุดมศึกษา ๙ สถาบัน และสถาบันการแพทย์ฉุกเฉินแห่งชาติ รายละเอียดของสถาบันอุดมศึกษา ดังนี้

| สถาบันอุดมศึกษา | คณะ |
|--|--|
| วิทยาลัยวิทยาศาสตร์การแพทย์เจ้าฟ้าจุฬาภรณ ราชวิทยาลัยจุกฬาภรณ์ | คณะเทคโนโลยีวิทยาศาสตร์สุขภาพ |
| มหาวิทยาลัยมหิดล | คณะแพทยศาสตร์โรงพยาบาลรามาธิบดี คณะแพทยศาสตร์ศิริราชพยาบาล |
| จุฬาลงกรณ์มหาวิทยาลัย | คณะแพทยศาสตร์ |
| มหาวิทยาลัยนวมินทราชินา | คณะแพทยศาสตร์ |
| | คณะวิทยาศาสตร์เทคโนโลยี |
| มหาวิทยาลัยมหาสารคาม | คณะแพทยศาสตร์ |
| มหาวิทยาลัยพะเยา | คณะแพทยศาสตร์ |
| มหาวิทยาลัยบูรพา | คณะแพทยศาสตร์ คณะสหเวชศาสตร์ คณะพยาบาลศาสตร์ คณะสาธารณสุขศาสตร์ |
| มหาวิทยาลัยราชภัฏวราชนครินทร์ | คณะแพทยศาสตร์ |
| สถาบันพระบรมราชชนก | คณะสาธารณสุขศาสตร์และสหเวชศาสตร์ |

หมวดที่ ๑ ข้อมูลทั่วไป

๑. รหัสและชื่อหลักสูตร

ภาษาไทย : หลักสูตรฉุกเฉินการแพทย์บัณฑิต
ภาษาอังกฤษ : Bachelor of Paramedicine Program

๒. ชื่อปริญญาและสาขาวิชา

| | | |
|------------|----------|----------------------------|
| ภาษาไทย | ชื่อเต็ม | : ฉุกเฉินการแพทย์บัณฑิต |
| | ชื่อย่อ | : ฉพ.บ. |
| ภาษาอังกฤษ | ชื่อเต็ม | : Bachelor of paramedicine |
| | ชื่อย่อ | : B.Pm. |

๓. จำนวนหน่วยกิตกรรม (ModuLe) ที่เรียนตลอดหลักสูตร

จำนวนหน่วยกิตกรรมทั้งสิ้น ๑๒๘ หน่วยกิตกรรม

๔. รูปแบบของหลักสูตร

๔.๑ รูปแบบ

เป็นหลักสูตรที่แบ่งการเรียนตามกิจกรรมวิชาชีพที่เชื่อถือได้เป็น ๔ ระดับชั้น โดยไม่กำหนดระยะเวลาที่ใช้ในแต่ละระดับชั้น แต่ผู้เรียนต้องผ่านการเรียนภาคทฤษฎีและภาคปฏิบัติ รวมทั้งการประเมินตามที่กำหนดในโครงสร้างหลักสูตร

เมื่อนักศึกษาผ่านการประเมินกิจกรรมวิชาชีพที่เชื่อถือได้ในระดับชั้นที่ ๑ จะได้รับ ประกาศนียบัตร ฉุกเฉินการแพทย์พื้นฐาน ซึ่งเทียบเท่าประกาศนียบัตรวิชาชีพ (ปวช.)

เมื่อนักศึกษาผ่านการประเมินกิจกรรมวิชาชีพที่เชื่อถือได้ในระดับชั้นที่ ๒ จะได้รับ ประกาศนียบัตร ฉุกเฉินการแพทย์ระดับกลาง ซึ่งเทียบเท่าประกาศนียบัตรวิชาชีพชั้นสูง (ปวส.)

เมื่อนักศึกษาผ่านการประเมินกิจกรรมวิชาชีพที่เชื่อถือได้ในระดับชั้นที่ ๓ จะได้รับ ประกาศนียบัตร ฉุกเฉินการแพทย์ชั้นสูง

เมื่อนักศึกษาผ่านการประเมินกิจกรรมวิชาชีพที่เชื่อถือได้ในระดับชั้นที่ ๔ รวมกับการผ่านหน่วย กิจกรรมวิชาชีพบังคับและวิชาเลือกครบถ้วน จะได้รับปริญญาตรีฉุกเฉินการแพทย์

๔.๒ ประเภทของหลักสูตร

หลักสูตรปริญญาตรีทางวิชาชีพ

๔.๓ ภาษาที่ใช้

ภาษาไทยและภาษาอังกฤษ

๔.๔ การรับเข้าศึกษา

รับเฉพาะนักศึกษาสัญชาติไทย โดยผู้เข้าศึกษาอาจมีคุณสมบัติอย่างใดอย่างหนึ่ง ดังต่อไปนี้

- เป็นผู้สำเร็จการศึกษาระดับมัธยมศึกษาตอนปลายหรือเทียบเท่า ทางสายวิทยาศาสตร์ หรือ คณิตศาสตร์ หรือ
- เป็นผู้สำเร็จการศึกษาระดับประกาศนียบัตรวิชาชีพชั้นสูงหรือเทียบเท่า หรือระดับอนุปริญญาหรือเทียบเท่า ที่มีความรู้พื้นฐานทางด้านวิทยาศาสตร์ หรือ
- เป็นผู้สำเร็จการศึกษาระดับปริญญาหรือเทียบเท่าในสาขาอื่น ที่มีความรู้พื้นฐานทางด้านวิทยาศาสตร์
- เป็นผู้ปฏิบัติการในระบบการแพทย์ฉุกเฉินระดับใด ๆ ซึ่งมีผลการปฏิบัติการฉุกเฉินในระดับนั้นอย่างต่อเนื่องเฉลี่ยไม่น้อยกว่า ๑๕๐ ครั้งในรอบสามปีที่ผ่านมา ทั้งนี้ให้มีการเทียบโอนผลการศึกษาหรือ

ประสบการณ์ปฏิบัติการฉุกเฉินเป็นหน่วยกิจกรรมและผลการเรียนรู้ เพื่อยกเว้นการศึกษาในหน่วย
กิจกรรมบางส่วนได้ ดังต่อไปนี้

- (๑) รับโอนผลการศึกษาที่สามารถเทียบกับรายกิจกรรมวิชาชีพที่เชื่อถือไว้ใจได้ จาก
สถาบันการศึกษาหรือหน่วยงานหรือองค์กรที่มีข้อตกลง
- (๒) รับโอนผลการฝึกอบรบรายหน่วยกิจกรรมวิชาชีพที่เชื่อถือไว้ใจได้จากหลักสูตรอื่นซึ่งได้รับ
การรับรองตามข้อเสนอนี้ หรือ ก.พ. รับรองคุณวุฒิไม่ต่ำกว่าระดับปริญญาตรีหรือ
เทียบเท่า หรือจากหลักสูตรอื่นใดที่มีรายวิชาหรือรายกิจกรรมวิชาชีพที่เชื่อถือไว้ใจได้ใน
ลักษณะเดียวกัน แต่เรียกชื่อเป็นอย่างอื่นของแหล่งฝึกปฏิบัติการหรือสถาบันการศึกษา
ต่างประเทศ โดยต้องเป็นรายกิจกรรมวิชาชีพที่เชื่อถือไว้ใจได้หรือรายวิชาหรือกลุ่มวิชาที่
มีเนื้อหาและการฝึกปฏิบัติใกล้เคียงกันไม่ต่ำกว่าร้อยละ ๗๕ และมีจำนวนหน่วยกิจกรรม
หรือหน่วยกิตเทียบได้ไม่น้อยกว่าหน่วยกิจกรรมวิชาชีพที่เชื่อถือไว้ใจได้ซึ่งระบุไว้ใน
หลักสูตรนี้ และต้องผ่านการประเมินใหม่ตามหลักเกณฑ์ของหน่วยกิจกรรมวิชาชีพที่
เชื่อถือได้นั้น ๆ แล้ว จึงรับโอนรายกิจกรรมวิชาชีพที่เชื่อถือไว้ใจได้นั้นได้
- (๓) อนุญาตให้ผู้เข้าฝึกอบรบไปฝึกอบรบบางรายกิจกรรมจากแหล่งฝึกปฏิบัติการหรือหน่วย
ปฏิบัติการหรือสถาบันแห่งอื่นที่มีความตกลงร่วมกันในการจัดฝึกปฏิบัติการและรับโอน
ปฏิบัติการ โดยมีการพิจารณารายละเอียดเกี่ยวกับเนื้อหาของหลักสูตรร่วมกัน
- (๔) ผู้เข้าศึกษาที่มีประสบการณ์ในการปฏิบัติงานด้านการแพทย์ฉุกเฉินอยู่แล้ว หรือฝึกงาน
ในหน่วยปฏิบัติการหรือสถานพยาบาล หรือมีความสามารถในกิจกรรมวิชาชีพที่เชื่อถือ
ไว้ใจได้ตามหลักสูตรนี้มาก่อนเข้าฝึกอบรบ หรือเข้าฝึกอบรบแล้วแต่ขอไปปฏิบัติงานหรือ
ฝึกอบรบในหน่วยปฏิบัติการหรือสถานพยาบาลอื่น มีสิทธิ์ขอเทียบโอนความรู้และ
ประสบการณ์ในการปฏิบัติงานด้านการแพทย์ฉุกเฉินในหน่วยปฏิบัติการหรือ
สถานพยาบาลดังกล่าวและรับการประเมินเพื่อนับจำนวนหน่วยกิจกรรมสำหรับราย
กิจกรรมวิชาชีพที่เชื่อถือไว้ใจได้นั้นได้ตามที่คณะกรรมการผู้รับผิดชอบหลักสูตรเห็นชอบ

๔.๕ ความร่วมมือกับสถาบันอื่น

มีสถาบันอุดมศึกษา ๙ สถาบัน และสถาบันการแพทย์ฉุกเฉินแห่งชาติ ที่ร่วมกันรับผิดชอบ
และดำเนินการบริหารจัดการหลักสูตร และยังมีความร่วมมือกับหน่วยงานและสถาบันอื่นๆ ดังนี้

- (๑) คณะกรรมการวิชาชีพสาขาฉุกเฉินการแพทย์ตามกฎหมายว่าด้วยการประกอบโรคศิลปะ บทบาท
คือ เป็นองค์กรรับรองความรู้ในวิชาชีพของผู้สำเร็จการศึกษาปริญญาสาขาฉุกเฉินการแพทย์ ให้มี
สิทธิ์ขอขึ้นทะเบียนและรับใบอนุญาตเป็นผู้ประกอบโรคศิลปะสาขาฉุกเฉินการแพทย์
- (๒) วิทยาลัยแพทย์ฉุกเฉินแห่งประเทศไทย บทบาท คือ ร่วมมือในการจัดหาและเตรียมความพร้อม
ให้อาจารย์ผู้สอน
- (๓) สถาบันฝึกอบรบความรู้ความชำนาญในการประกอบวิชาชีพเวชกรรมสาขาเวชศาสตร์ฉุกเฉินทุก
แห่ง บทบาทคือ เป็นสถานที่ฝึกปฏิบัติการ และจัดหาอาจารย์ผู้สอน
- (๔) กระทรวง กรม องค์กรปกครองส่วนท้องถิ่น และสภาวิชาชีพไทย รวมทั้งสถานพยาบาลและหน่วย
ปฏิบัติการอื่นตามกฎหมายว่าด้วยการแพทย์ฉุกเฉิน บทบาทคือ เป็นสถานที่ฝึกปฏิบัติการ จัดหา
อาจารย์ผู้สอน และครูช่วยฝึกปฏิบัติการ

๔.๖ การให้ปริญญาแก่ผู้สำเร็จการศึกษา

ให้ปริญญาตรีสาขาวิชาเดียว คือ ฉุกเฉินการแพทย์บัณฑิต

๕. สถานภาพของหลักสูตรและการพิจารณาเห็นชอบ/อนุมัติหลักสูตร

๕.๑ ข้อเสนอการจัดการศึกษาที่แตกต่างจากมาตรฐานการอุดมศึกษา เพื่อผลิตฉุกเฉินการแพทย์บัณฑิต ได้ผ่านความเห็นชอบจากคณะทำงานเพื่อส่งเสริมการจัดการศึกษาที่แตกต่างจากมาตรฐานการอุดมศึกษา แล้วในการประชุมครั้งที่ ๓/๒๕๖๕ เมื่อวันที่ ๒๑ มีนาคม ๒๕๖๕

๖. ความพร้อมในการเผยแพร่หลักสูตร

หลักสูตรมีความพร้อมในการเผยแพร่ว่า เป็นหลักสูตรสามารถผลิตบัณฑิตที่มีคุณภาพตามเกณฑ์มาตรฐานคุณวุฒิฉุกเฉินการแพทย์ (มคอ. 1) พ.ศ. ๒๕๖๕ ในปีการศึกษา ๒๕๖๘ (หลังจากเปิดสอนแล้วเป็นเวลา ๓ ปี)

๗. อาชีพที่สามารถประกอบได้หลังจบการศึกษา

- ๗.๑ ประกอบวิชาชีพนักฉุกเฉินการแพทย์ในระบบราชการหรือรัฐวิสาหกิจ เช่น สถานพยาบาลในสังกัดกระทรวงสาธารณสุข กระทรวงกลาโหม องค์การบริหารส่วนท้องถิ่น กระทรวงมหาดไทย สถาบันอุดมศึกษา บริษัท ปตท จำกัด (มหาชน) การไฟฟ้าฝ่ายผลิตแห่งประเทศไทย (กฟผ.)
- ๗.๒ ประกอบวิชาชีพนักฉุกเฉินการแพทย์ในสถานพยาบาลเอกชน
- ๗.๓ ประกอบวิชาชีพอิสระเป็นนักฉุกเฉินการแพทย์ทั้งในประเทศและต่างประเทศ
- ๗.๔ ประกอบอาชีพเป็นอาจารย์ประจำหลักสูตรฉุกเฉินการแพทย์บัณฑิต ประจำสถาบันฝึกอบรมต่าง ๆ ทั่วประเทศ

๘. สถานที่จัดการเรียนการสอน

แหล่งฝึกปฏิบัติการเป็นหน่วยปฏิบัติการหรือสถานพยาบาลที่คณะอาจารย์ผู้รับผิดชอบหลักสูตรให้เป็นแหล่งฝึกปฏิบัติการ จะต้องมึลักษณะอย่างน้อยดังต่อไปนี้

- (๑) เป็นหน่วยปฏิบัติการตามกฎหมายว่าด้วยการแพทย์ฉุกเฉิน ตั้งแต่ระดับสูงขึ้นไปที่ได้รับการรับรองมาตรฐานการปฏิบัติการฉุกเฉินตามกฎหมายว่าด้วยการแพทย์ฉุกเฉิน สถานพยาบาลที่ได้รับการรับรองคุณภาพตามกฎหมายว่าด้วยสถานพยาบาล หรือสถาบันฝึกอบรมแพทย์ประจำบ้านสาขาเวชศาสตร์ฉุกเฉินของแพทยสภา
- (๒) มีอาจารย์ที่มีคุณสมบัติเป็นอาจารย์ฝึกปฏิบัติการในหน่วยกิจกรรมนั้นหรือสูงกว่าอย่างน้อยสามคน โดยเป็นอาจารย์ผู้รับผิดชอบการฝึกปฏิบัติการที่มีความรู้และทักษะในการจัดการฝึกปฏิบัติการและประเมินผลสัมฤทธิ์ของผู้เข้าศึกษา และมีผลการวิจัยหรือประสบการณ์ปฏิบัติงานเกี่ยวกับการแพทย์ฉุกเฉินในหน่วยกิจกรรมที่ฝึกปฏิบัติการมาแล้วไม่น้อยกว่าห้าปี และมีความเข้าใจถึงวัตถุประสงค์และเป้าหมายของแผนงานและหลักสูตรฝึกอบรมสาขานั้นเป็นอย่างดี อย่างน้อยหนึ่งคน

- (๓) มีแพทย์ฉุกเฉินที่ปฏิบัติงานในแหล่งฝึกปฏิบัติการนั้นเต็มเวลาอย่างน้อยสามคน ซึ่งอาจเป็นบุคคลเดียวกันกับ (๒) ก็ได้ และมีกรมอบหมายให้แพทย์ฉุกเฉินดังกล่าวอย่างน้อยหนึ่งคนเป็นผู้อำนวยการหลักสูตรฝึกปฏิบัติการในหน่วยกิจกรรมนั้น
- (๔) มีลักษณะเฉพาะและมีจำนวนครั้งการปฏิบัติงานเกี่ยวกับการแพทย์ฉุกเฉินที่ได้มาตรฐานตามที่กำหนดในหน่วยกิจกรรมนั้น
- (๕) แหล่งฝึกปฏิบัติการดังกล่าว อาจมีหน่วยปฏิบัติการหรือสถานพยาบาลที่มีข้อตกลงและได้รับการยอมรับเป็นหนังสือจากแหล่งฝึกปฏิบัติการดังกล่าวเป็นแหล่งฝึกปฏิบัติการสมทบในการฝึกปฏิบัติการขั้นที่ ๔ หรือขั้นที่ ๓ ตอนปลายได้ โดยแหล่งฝึกปฏิบัติการสมทบดังกล่าวต้องมีลักษณะอย่างน้อยดังต่อไปนี้
- (๕.๑) เป็นหน่วยปฏิบัติการที่ได้รับการรับรองมาตรฐานการปฏิบัติการฉุกเฉินตามกฎหมายว่าด้วยการแพทย์ฉุกเฉิน สถานพยาบาลที่ผ่านการรับรองคุณภาพตามกฎหมายว่าด้วยสถานพยาบาลหรือสถาบันฝึกอบรมพยาบาลเวชปฏิบัติฉุกเฉินของสภาการพยาบาล
- (๕.๒) มีอาจารย์ที่มีคุณสมบัติเป็นอาจารย์ฝึกปฏิบัติการในหน่วยกิจกรรมนั้นหรือสูงกว่าอย่างน้อยสองคน โดยต้องเป็นอาจารย์ผู้รับผิดชอบการฝึกปฏิบัติการที่มีความรู้และทักษะในการจัดการฝึกอบรมและประเมินผลสัมฤทธิ์ของผู้รับการฝึกอบรม และมีผลงานวิจัยหรือประสบการณ์ปฏิบัติงานเกี่ยวกับการแพทย์ฉุกเฉินในหน่วยกิจกรรมที่ฝึกอบรมนั้นมาแล้วไม่น้อยกว่าสามปี และมีความเข้าใจถึงวัตถุประสงค์และเป้าหมายของแผนงานและหลักสูตรฝึกอบรมนั้นเป็นอย่างดี อย่างน้อยหนึ่งคน
- (๕.๓) มีแพทย์ฉุกเฉินที่ปฏิบัติงานในแหล่งฝึกปฏิบัติการนั้นเต็มเวลาอย่างน้อยหนึ่งคนเป็นผู้อำนวยการฝึกปฏิบัติการในหน่วยกิจกรรมนั้น เว้นแต่แหล่งฝึกปฏิบัติการสมทบที่ดำเนินการฝึกปฏิบัติการในหน่วยกิจกรรมระดับเทคนิคฉุกเฉินการแพทย์ขั้นพื้นฐาน อาจจัดให้มีพยาบาลเวชปฏิบัติฉุกเฉินหรือนักฉุกเฉินการแพทย์หรือนักปฏิบัติการฉุกเฉินการแพทย์ที่เป็นอาจารย์ฝึกปฏิบัติการในหน่วยกิจกรรมนั้นเป็นผู้อำนวยการหลักสูตรฝึกอบรมนั้นก็ได้ และอาจเป็นบุคคลเดียวกันกับ (๕.๒) ก็ได้
- (๕.๔) มีลักษณะเฉพาะและมีจำนวนครั้งการปฏิบัติงานเกี่ยวกับการแพทย์ฉุกเฉินที่ได้มาตรฐานตามที่กำหนดในหน่วยกิจกรรมนั้น

๙. สถานการณ์ภายนอกหรือการพัฒนาที่จำเป็นต้องนำมาพิจารณาในการวางแผนหลักสูตร

การเจ็บป่วยฉุกเฉินเป็นสาเหตุการเสียชีวิตที่สำคัญของเกือบทุกประเทศในโลก รวมทั้งในประเทศไทย การเจ็บป่วยฉุกเฉินครอบคลุมทั้งการบาดเจ็บจากอุบัติเหตุหรือสาธารณภัยต่าง ๆ และการเจ็บป่วยฉุกเฉินจากโรคเฉียบพลันหรือการกำเริบของโรคประจำตัว ซึ่งการเจ็บป่วยฉุกเฉินมีความจำเป็นที่ผู้เจ็บป่วยต้องได้รับการดูแลรักษาเบื้องต้นอย่างถูกวิธีตั้งแต่จุดเกิดเหตุโดยบุคลากรที่มีความรู้ความสามารถ และต้องมีการนำส่งผู้เจ็บป่วยไปยังสถานพยาบาลที่มีความเหมาะสมได้อย่างรวดเร็วและมีความถูกต้อง

การศึกษาของสถาบันการแพทย์ฉุกเฉินแห่งชาติร่วมกับมหาวิทยาลัย Kardstad ประเทศสวีเดน ในปี พ.ศ. ๒๕๕๔ พบว่า การที่ผู้ป่วยฉุกเฉินได้รับการตรวจรักษาในห้องฉุกเฉินเร็วขึ้นทุก ๆ ๑ นาที จะสามารถลดความสูญเสียทางเศรษฐกิจได้ถึง ๑,๐๐๐ ล้านบาทต่อปี

ระบบบริการการแพทย์ฉุกเฉิน (Emergency Medical System, EMS) ในประเทศไทยมีการพัฒนาล่าช้าเมื่อเทียบกับประเทศอื่นในยุโรปและอเมริกา แต่ก็มีการพัฒนาอย่างต่อเนื่อง โดยเริ่มจากมูลนิธิต่าง ๆ ของชาวจีนในประเทศไทยที่สำคัญ ได้แก่ มูลนิธิป่อเต็กตึ๊ง ซึ่งก่อตั้งเมื่อ พ.ศ. ๒๔๘๐ ซึ่งได้ให้ความช่วยเหลือผู้ป่วยขั้นต้นและลำเลียงนำส่งโรงพยาบาล จนในปี พ.ศ. ๒๕๓๘ กรมการแพทย์ กระทรวงสาธารณสุขได้จัดตั้ง “ศูนย์กู้ชีพเรนทร” ให้บริการรักษาพยาบาลฉุกเฉินและขนย้ายทั้งผู้ป่วยเจ็บและผู้ป่วยฉุกเฉินในพื้นที่ระยะเวลาไม่เกิน ๑๕ นาที ต่อมาได้มีการประกาศใช้ พระราชบัญญัติการแพทย์ฉุกเฉิน พ.ศ. ๒๕๕๑ ซึ่งได้กำหนดให้มีคณะกรรมการการแพทย์ฉุกเฉิน (กพฉ.) และสถาบันการแพทย์ฉุกเฉินแห่งชาติ (สพฉ.) ทำหน้าที่ในการพัฒนาระบบการแพทย์ฉุกเฉินในประเทศไทย

ต่อมาเมื่อวันที่ ๖ เมษายน พ.ศ. ๒๕๖๑ สำนักนายกรัฐมนตรีได้มีประกาศ เรื่อง การประกาศแผนปฏิรูปประเทศ โดยคณะรัฐมนตรีได้มีมติเมื่อวันที่ ๑๓ มีนาคม ๒๕๖๑ เห็นชอบร่างแผนการปฏิรูปประเทศตามที่สำนักงานคณะกรรมการพัฒนาการเศรษฐกิจและสังคมแห่งชาติ เสนอ ในเอกสารแนบส่วนที่ ๑ ภาพรวมการปฏิรูปประเทศด้านสาธารณสุข โดยสภาพัฒนาการ (สพช.) มีข้อเสนอให้มีการปฏิรูปการแพทย์ฉุกเฉิน เนื่องจากประเทศไทยมีอัตราการเสียชีวิตจากอุบัติเหตุจราจรสูงเป็นอันดับสองของโลก และเป็นอันดับหนึ่งในภูมิภาค และสภาขับเคลื่อนการปฏิรูปประเทศ (สปท.) ได้ขับเคลื่อนต่อจากสภาพัฒนาการ (สพช.) ในเรื่องระบบการแพทย์ฉุกเฉินช่วงก่อนถึงโรงพยาบาล เน้นความสำคัญของระบบการแพทย์ฉุกเฉินในการช่วยชีวิตและการรักษาชีวิตให้ทันเวลา ลดความสูญเสียและความพิการ โดยมีข้อเสนอให้เพิ่มบริการการแพทย์ฉุกเฉินนอกโรงพยาบาล รวมทั้งให้องค์กรปกครองส่วนท้องถิ่นต่าง ๆ และกรุงเทพมหานคร เป็นผู้ดำเนินงานและบริหารจัดการการแพทย์ฉุกเฉินนอกโรงพยาบาลของจังหวัด และให้เป็นอำนาจหน้าที่ขององค์กรปกครองส่วนท้องถิ่นในการบริหารจัดการการแพทย์ฉุกเฉินนอกโรงพยาบาล อีกทั้งยังกำหนดให้มีกิจกรรมกำลังคนด้านการแพทย์ฉุกเฉิน ให้กระทรวงสาธารณสุขและสถาบันผลิตบุคลากรทางการแพทย์สาธารณสุขทั้งหมดมีแผนลงทุนเชิงบูรณาการผลิตและธำรงรักษาบุคลากรด้านการแพทย์ฉุกเฉินให้เพียงพอแก่ความต้องการในระยะ ๑๐ ปี

สถานการณ์ด้านกำลังคน เมื่อประเมินจากหนังสือที่สำนักงานปลัดกระทรวงสาธารณสุขที่ สธ ๐๒๐๑.๐๓๒/๑๗๐๗ ลงวันที่ ๑๔ มิถุนายน ๒๕๖๐ เรียนผู้ว่าราชการจังหวัดทุกจังหวัด เรื่อง โครงสร้างและกรอบอัตรากำลังหน่วยงานในราชการบริหารส่วนภูมิภาค สังกัดสำนักงานปลัดกระทรวงสาธารณสุข กำหนดให้มีกรอบอัตรากำลังนักปฏิบัติฉุกเฉินการแพทย์ในกลุ่มงานเวชศาสตร์ฉุกเฉินของโรงพยาบาลศูนย์และโรงพยาบาลทั่วไป รวมทั้งในงานการพยาบาลผู้ป่วยอุบัติเหตุฉุกเฉินและนิติเวชของโรงพยาบาลชุมชน รวมทั้งสิ้นอย่างน้อย ๓,๕๓๒ ตำแหน่ง ซึ่งเมื่อรวมจำนวนตามข้อเสนอของ สปท. ที่ให้เพิ่มบริการการแพทย์ฉุกเฉินนอกโรงพยาบาล และให้เป็นอำนาจหน้าที่ขององค์กรปกครองส่วนท้องถิ่นในการบริหารจัดการการแพทย์ฉุกเฉินนอกโรงพยาบาล โดยองค์กรปกครองส่วนท้องถิ่นปัจจุบันมีทั้งสิ้น ๗,๘๕๒ แห่ง แต่ละแห่งควรมีนักฉุกเฉินการแพทย์อย่างน้อย ๕ คนภายในปี พ.ศ. ๒๕๗๐ (ตามการประเมินของสถาบันการแพทย์ฉุกเฉินแห่งชาติ) ประเทศไทยจึงจำเป็นต้องมีผู้ปฏิบัติงานด้านฉุกเฉินการแพทย์ที่มีทักษะความสามารถตามมาตรฐานรวมไม่น้อยกว่า ๕๐,๐๐๐ คน

สภาพความเป็นจริง ผู้ปฏิบัติงานด้านฉุกเฉินการแพทย์ในระบบบริการปัจจุบัน มีอยู่เพียงประมาณ ๕,๐๐๐ คน กว่าร้อยละ ๙๕ เป็นผู้ปฏิบัติงานที่ผ่านการฝึกอบรมระยะสั้น ระดับประกาศนียบัตร หรือเทียบเท่าอนุปริญญา ทักษะความรู้ความสามารถส่วนใหญ่เน้นที่การรับอุบัติเหตุเป็นหลัก แต่เป็นที่ทราบดีว่าการบริการด้านการแพทย์ฉุกเฉินไม่ได้เฉพาะผู้ป่วยอุบัติเหตุเท่านั้น แต่ยังคงครอบคลุมผู้ป่วยฉุกเฉินนอก

โรงพยาบาลประเภทอื่น ๆ เช่น ผู้ป่วยที่มีภาวะเส้นเลือดหัวใจตีบตันเฉียบพลัน (Acute coronary syndrome) ผู้ป่วยภาวะเส้นเลือดสมองตีบหรือเลือดออกในสมองเฉียบพลัน (Acute stroke) หัวใจล้มเหลว ตลอดระยะเวลา ๑๓ ปีที่ผ่านมาประเทศไทยมีการผลิตบัณฑิตระดับปริญญาตรีด้านฉุกเฉินการแพทย์ที่มีทักษะความสามารถระดับสูงและสามารถให้การบริบาลฉุกเฉินที่ครอบคลุมทุกกลุ่มผู้ป่วยที่สำคัญได้เพียง ๖๗๔ คน ในจำนวนนี้ยังคงปฏิบัติงานอยู่ในระบบบริการการแพทย์ฉุกเฉินเพียงประมาณร้อยละ ๕๐ และเมื่อมีประกาศ “พระราชกฤษฎีกากำหนดให้สาขาฉุกเฉินการแพทย์เป็นสาขาการประกอบโรคศิลปะ พ.ศ. ๒๕๖๔” ในช่วงเดือนตุลาคม พ.ศ. ๒๕๖๔ ที่ระบุว่าผู้ที่ต้องการบริหารผู้ป่วยฉุกเฉินจะต้องเป็นผู้ที่มีใบอนุญาตประกอบวิชาชีพ โดยผู้ที่มีคุณสมบัติในการขอสอบใบอนุญาตประกอบวิชาชีพ ต้องเป็นผู้ที่จบการศึกษาในระดับปริญญาตรีเท่านั้น และให้มีสถานวิชาชีพทำหน้าที่เป็นองค์การควบคุมคุณภาพมาตรฐานการประกอบวิชาชีพ ยิ่งส่งผลให้ภาวะการขาดแคลนผู้ปฏิบัติงานด้านฉุกเฉินการแพทย์เด่นชัดขึ้น และแม้ในทางปฏิบัติอาจจูงใจให้ผู้ปฏิบัติงานด้านฉุกเฉินการแพทย์ที่ปฏิบัติงานอยู่ในระบบยังคงทำหน้าที่ได้ภายใต้การกำกับดูแลของผู้ที่มีใบอนุญาตประกอบวิชาชีพ ก็เห็นว่าประเทศไทยยังขาดอัตรากำลังอย่างน้อยถึง ๓๕,๐๐๐ คนใน ๕ ปี

ปัจจุบันสถาบันอุดมศึกษาที่มีการผลิตบัณฑิตฉุกเฉินการแพทย์ระดับปริญญาตรีมีเพียง ๕ สถาบัน ได้แก่ มหาวิทยาลัยมหิดล มหาวิทยาลัยนวมินทราชินี มหาวิทยาลัยมหาสารคาม มหาวิทยาลัยพะเยา และวิทยาลัยวิทยาศาสตร์การแพทย์เจ้าฟ้าจุฬาภรณ ราชวิทยาลัยจุฬาภรณ์ โดยวิทยาลัยวิทยาศาสตร์การแพทย์เจ้าฟ้าจุฬาภรณ ราชวิทยาลัยจุฬาภรณ์ เป็นสถาบันเดียวที่ผลิตบัณฑิตโดยใช้หลักสูตรต่อเนื่องระยะเวลา ๒ ปี โดยการรับผู้เรียนที่จบฉุกเฉินการแพทย์ระดับอนุปริญญาและปฏิบัติงานด้านฉุกเฉินการแพทย์ เพื่อเพิ่มวิทยฐานะและสามารถสอบใบประกอบวิชาชีพได้ จำนวนบัณฑิตที่ผลิตได้จากทั้ง ๕ สถาบันเพียงปีละประมาณ ๑๘๐ คน และแม้ว่าสถาบันอุดมศึกษาต่าง ๆ จะพยายามขยายกำลังผลิตหรือเปิดหลักสูตรดังกล่าวเพิ่มเติม แต่ประมาณการว่าในช่วงระยะเวลา ๕ ปีนี้ จะสามารถผลิตได้เต็มที่ ๒๕๐-๓๐๐ คนต่อปีเท่านั้น ข้อยกจำกัดที่สำคัญที่ทำให้ไม่สามารถขยายกำลังผลิตได้มาก เนื่องจากหลักเกณฑ์ทั้งเรื่องอาจารย์ และสถานที่เรียนที่ระบอบอยู่ในกรอบมาตรฐานการอุดมศึกษาฉบับเดิม

การผลิตบัณฑิตฉุกเฉินการแพทย์ด้วยแนวทางการจัดการศึกษาที่แตกต่างจากมาตรฐานการอุดมศึกษา ตามนโยบายกระทรวงอุดมศึกษา วิทยาศาสตร์ วิจัยและนวัตกรรม จึงเป็นแนวทางในการผลิตผู้ปฏิบัติงานฉุกเฉินการแพทย์ที่มีทักษะความสามารถระดับสูง เพื่อตอบสนองนโยบายและยุทธศาสตร์การพัฒนาประเทศ และอาจนำไปใช้เป็นตัวอย่งของการผลิตบุคลากรสายวิชาชีพด้านสุขภาพ เพื่อให้การผลิตทันกับความต้องการของประเทศ

หมวดที่ ๒ ข้อมูลเฉพาะหลักสูตร

๑. ปรัชญา ความสำคัญ และวัตถุประสงค์ของหลักสูตร

๑.๑ ปรัชญา ความสำคัญของหลักสูตร

ปรัชญาของหลักสูตรฯ (philosophy) ผลิคนักฉุกเฉินการแพทย์ ที่มีความรู้ ทักษะ และเจตคติที่ดีในการปฏิบัติการฉุกเฉินการแพทย์ รวมทั้งจะต้องเป็นผู้ใฝ่รู้ พัฒนาตนเองและวิชาชีพให้ทันสมัยอย่างต่อเนื่อง ตลอดจน

ต้องยึดมั่นในคุณธรรม จริยธรรม และจรรยาบรรณวิชาชีพ สามารถให้การดูแลผู้เจ็บป่วยฉุกเฉินได้อย่างมีประสิทธิภาพ โดยใช้ศาสตร์และศิลป์อย่างเป็นองค์รวมในการปฏิบัติการด้านการแพทย์ฉุกเฉิน นับแต่การรับรู้ถึงภาวะการเจ็บป่วยฉุกเฉิน จนถึงการดำเนินการให้ผู้ป่วยฉุกเฉินได้รับการบำบัดรักษาให้พ้นภาวะฉุกเฉิน ซึ่งรวมถึง การประเมิน การจัดการการประสานงาน การควบคุมดูแล การติดต่อสื่อสาร การลำเลียงหรือขนส่ง การตรวจวินิจฉัย และการบำบัดรักษาพยาบาลผู้ป่วยฉุกเฉินทั้งนอกสถานพยาบาลและในสถานพยาบาล ตลอดจนดำเนินงานหรือบริหารจัดการระบบการแพทย์ฉุกเฉินในระดับท้องถิ่นหรือพื้นที่ได้

ความสำคัญของหลักสูตร ปัจจุบันในประเทศไทยมีผู้สำเร็จการศึกษาระดับปริญญาตรีสาขาฉุกเฉินการแพทย์แล้วเพียง ๖๗๔ คน อัตรากำลังในการผลิตต่อปีประมาณ ๑๘๐ คน ซึ่งไม่เพียงพอกับความต้องการของประเทศ เนื่องจากโครงสร้างและกรอบอัตรากำลังหน่วยงานในราชการบริหารส่วนภูมิภาค สังกัดสำนักงานปลัดกระทรวงสาธารณสุข ได้กำหนดให้มีกรอบอัตรากำลังนักปฏิบัติการฉุกเฉินการแพทย์ในกลุ่มงานเวชศาสตร์ฉุกเฉินของโรงพยาบาลศูนย์ และโรงพยาบาลทั่วไป รวมทั้งในงานการพยาบาลผู้ป่วยอุบัติเหตุฉุกเฉินและนิติเวชของโรงพยาบาลชุมชน รวมทั้งสิ้นอย่างน้อย ๓,๕๓๒ ตำแหน่ง รวมกับอัตรากำลังบริการการแพทย์ฉุกเฉินที่เป็นอำนาจหน้าที่ขององค์กรปกครองส่วนท้องถิ่นในการบริหารจัดการการแพทย์ฉุกเฉินนอกโรงพยาบาล จำนวน ๗,๘๕๒ แห่ง แต่ละแห่งต้องมีนักฉุกเฉินการแพทย์แต่ละ ๕ คน จึงจะปฏิบัติงานได้ตามมาตรฐาน ประเทศไทยก็จำเป็นต้องมีนักฉุกเฉินการแพทย์รวมไม่น้อยกว่า ๔๐,๐๐๐ คน เพื่อทำหน้าที่ในการบริหารดูแลผู้ป่วยฉุกเฉินนอกโรงพยาบาล อันเป็นการคุ้มครองความปลอดภัยของผู้ป่วยฉุกเฉิน ตามที่บัญญัติไว้ในมาตรา ๒๘ แห่งพระราชบัญญัติการแพทย์ฉุกเฉิน พ.ศ. ๒๕๕๑ หลักสูตรนี้เป็นหลักสูตรที่จะช่วยให้สามารถผลิตนักฉุกเฉินการแพทย์ที่มีใบอนุญาตประกอบวิชาชีพได้จำนวนมากและรวดเร็วขึ้นกว่าระบบการผลิตแบบปกติ เพื่อรองรับการพัฒนากระบวนการแพทย์ฉุกเฉินของประเทศ

๑.๒ วัตถุประสงค์ของหลักสูตร

๑.๒.๑ วัตถุประสงค์ของหลักสูตร (Program Objectives)

- (๑) เพื่อผลิตบัณฑิตฉุกเฉินการแพทย์ให้ตอบเจตนานโยบายและยุทธศาสตร์การพัฒนาประเทศ โดยให้ความสำคัญกับผลสัมฤทธิ์เชิงสมรรถนะและทักษะที่เกิดขึ้นแก่ผู้เรียนอย่างแท้จริง เพื่อนำไปสู่การให้ปริญญา รวมถึงการจัดการศึกษาแบบปริญญาที่มาจากการศึกษาและการเรียนรู้ที่ไม่มุ่งปริญญา และการจัดการศึกษารูปแบบใหม่ต่างๆ
- (๒) เพื่อให้บุคคลที่ปฏิบัติงานการแพทย์ฉุกเฉินหรือมีภูมิลำเนาอยู่ในเขตพื้นที่หรือภูมิภาคที่ไม่มีผู้ปฏิบัติการ หน่วยปฏิบัติการ หรือสถานพยาบาลเพียงพอ ได้มีโอกาสเข้าศึกษาโดยไม่ต้องลาศึกษาหรือเว้นจากการปฏิบัติงานประจำ และประหยัดค่าใช้จ่ายในการเข้าศึกษาต่างถิ่นที่อยู่ อันจะส่งผลให้มีนักฉุกเฉินการแพทย์ปฏิบัติงานเพิ่มขึ้นในเขตพื้นที่หรือภูมิภาคที่ไม่มีผู้ปฏิบัติการ หน่วยปฏิบัติการ หรือสถานพยาบาลเพียงพอ

๑.๒.๒ ผลลัพธ์การเรียนรู้ระดับหลักสูตร (Program-level Learning Outcomes : PLOs)

๑.๒.๒.๑ กิจกรรมวิชาชีพที่เชื่อถือไว้ใจได้ ๑ การบริหารผู้ป่วยฉุกเฉิน (Emergency patient care)

| | |
|--|--|
| ระดับขั้นที่ ๑ ฉุกเฉินการแพทย์ระดับพื้นฐาน | ประยุกต์ใช้ความรู้พื้นฐานเพื่อให้การดูแลผู้ป่วยฉุกเฉินในเบื้องต้นได้ รวมทั้งสามารถลำเลียงผู้ป่วยฉุกเฉินไปยังสถานพยาบาลที่รับไว้บำบัดเจาะจงด้วยวิธี |
|--|--|

| | |
|---|---|
| (Basic emergency medical care) | ที่เหมาะสมกับสถานการณ์และภาวะของผู้ป่วยฉุกเฉินแต่ละรายได้ |
| ระดับขั้นที่ ๒ ฉุกเฉินการแพทย์ระดับกลาง (Intermediate emergency medical care) | ประยุกต์ใช้ความรู้เพื่อให้การดูแลรักษาภาวะฉุกเฉินในเบื้องต้นและขั้นสูงได้ รวมทั้งสามารถลำเลียงผู้ป่วยฉุกเฉินไปยังสถานพยาบาลที่รับไว้บำบัดเจาะจง ด้วยวิธีที่เหมาะสมกับสถานการณ์และภาวะของผู้ป่วยฉุกเฉินแต่ละรายได้ |
| ระดับขั้นที่ ๓ ฉุกเฉินการแพทย์ระดับสูง (Limited advanced emergency medical care) | ประยุกต์ใช้ความรู้เพื่อให้การดูแลรักษาภาวะฉุกเฉินในเบื้องต้นและขั้นสูงได้ รวมทั้งสามารถลำเลียงผู้ป่วยฉุกเฉินไปยังสถานพยาบาลที่รับไว้บำบัดเจาะจง ด้วยวิธีที่เหมาะสมกับสถานการณ์และภาวะของผู้ป่วยฉุกเฉินแต่ละรายได้ |
| ระดับขั้นที่ ๔ ฉุกเฉินการแพทย์ระดับซับซ้อน (Advanced emergency medical care) | บูรณาการสิ่งตรวจพบจากผู้ป่วยฉุกเฉิน ประกอบกับความรู้ทางระบาดวิทยา และพยาธิสรีรวิทยา เพื่อให้การวินิจฉัยเบื้องต้นและนำไปสู่การวางแผนการรักษาหรือส่งต่อผู้ป่วยฉุกเฉินไปยังสถานพยาบาลที่รับไว้บำบัดเจาะจงด้วยวิธีที่เหมาะสมกับสถานการณ์และภาวะของผู้ป่วยฉุกเฉินแต่ละรายได้ |

๑.๒.๒.๒ กิจกรรมวิชาชีพที่เชื่อถือไว้ใจได้ ๒ ทักษะหัตถการฉุกเฉินการแพทย์ (Emergency procedural skills)

| | |
|---|--|
| ระดับขั้นที่ ๑ ฉุกเฉินการแพทย์ระดับพื้นฐาน (Basic emergency medical care) | ทำหัตถการ ยกเคลื่อนย้าย ตาม และการยึดตรึง ให้แก่ผู้ป่วยฉุกเฉินตามอำนาจหน้าที่ ขอบเขต ความรับผิดชอบและข้อจำกัดในการปฏิบัติการแพทย์ตามคำสั่งทางการแพทย์หรือการอำนวยความสะดวกใน ระดับฉุกเฉินการแพทย์ระดับพื้นฐาน |
| ระดับขั้นที่ ๒ ฉุกเฉินการแพทย์ระดับกลาง (Intermediate emergency medical care) | ทำหัตถการ ยกเคลื่อนย้าย ตาม และการยึดตรึง ให้แก่ผู้ป่วยฉุกเฉินตามอำนาจหน้าที่ ขอบเขต ความรับผิดชอบและข้อจำกัดในการปฏิบัติการแพทย์ตามคำสั่งทางการแพทย์หรือการอำนวยความสะดวกใน ระดับฉุกเฉินการแพทย์ระดับกลาง |
| ระดับขั้นที่ ๓ ฉุกเฉินการแพทย์ระดับสูง (Limited advanced emergency medical care) | ทำหัตถการ ยกเคลื่อนย้าย ตาม และการยึดตรึง ให้แก่ผู้ป่วยฉุกเฉินตามอำนาจหน้าที่ ขอบเขต ความรับผิดชอบและข้อจำกัดในการปฏิบัติการแพทย์ตามคำสั่งทางการแพทย์หรือการอำนวยความสะดวกใน ระดับฉุกเฉินการแพทย์ระดับสูง |

| | |
|--|--|
| ระดับขั้นที่ ๔ ฉุกเฉินการแพทย์ระดับขั้นสูง (Advanced emergency medical care) | ทำหัตถการ ยกเคลื่อนย้าย ตาม และการยึดตรึง ให้แก่ผู้ป่วยฉุกเฉินตามอำนาจหน้าที่ ขอบเขต ความรับผิดชอบและข้อจำกัดในการปฏิบัติการแพทย์ตามคำสั่งทางการแพทย์หรือการอำนวยความสะดวกในระดับฉุกเฉินการแพทย์ระดับขั้นสูง |
|--|--|

๑.๒.๒.๓ กิจกรรมวิชาชีพที่เชื่อถือไว้ใจได้ ๓ การช่วยอำนวยความสะดวกฉุกเฉินการแพทย์ (Medical direction assistance)

| | |
|--|--|
| ระดับขั้นที่ ๑ ฉุกเฉินการแพทย์ระดับพื้นฐาน (Basic emergency medical care) | รับแจ้งการเจ็บป่วยฉุกเฉิน (ขั้น ๑) |
| ระดับขั้นที่ ๒ ฉุกเฉินการแพทย์ระดับกลาง (Intermediate emergency medical care) | ช่วยประสานงานปฏิบัติการฉุกเฉิน (ขั้น ๒) |
| ระดับขั้นที่ ๓ ฉุกเฉินการแพทย์ระดับสูง (Limited advanced emergency medical care) | ประสานงานปฏิบัติการฉุกเฉิน (ขั้น ๓) |
| ระดับขั้นที่ ๔ ฉุกเฉินการแพทย์ระดับขั้นสูง (Advanced emergency medical care) | จ่ายงานปฏิบัติการฉุกเฉินได้อย่างมีประสิทธิภาพ (ขั้น ๔) |

หมายเหตุ

ขั้นที่ ๑ ขั้นต้น (novice) ให้เรียนรู้ด้วยการสังเกตเท่านั้น โดยยังไม่สมควรอนุญาตให้ลงมือปฏิบัติกิจกรรมนั้นกับผู้ป่วยฉุกเฉิน

ขั้นที่ ๒ ขั้นก้าวหน้า (advance) สมควรอนุญาตให้ลงมือช่วยอาจารย์หรือครูช่วยฝึกในการปฏิบัติกิจกรรมนั้นกับผู้ป่วยฉุกเฉินได้

ขั้นที่ ๓ ขั้นสามารถ (competent) สมควรอนุญาตให้ลงมือปฏิบัติการนั้นกับผู้ป่วยฉุกเฉินด้วยตนเองได้ โดยมีอาจารย์หรือครูช่วยฝึกกำกับดูแล

ขั้นที่ ๔ ขั้นชำนาญ (proficient) สมควรอนุญาตให้ลงมือปฏิบัติการนั้นกับผู้ป่วยฉุกเฉินด้วยตนเองได้ โดยไม่ต้องมีการกำกับดูแล

ขั้นที่ ๕ ขั้นเชี่ยวชาญ (expert) สมควรมอบหมายให้กำกับดูแลผู้อื่นในการปฏิบัติกิจกรรมนั้นได้

๑.๒.๒.๔ กิจกรรมวิชาชีพที่เชื่อถือไว้ใจได้ ๔ การบริหารระบบการแพทย์ฉุกเฉิน (EMSS administration)

| | |
|--|--|
| ระดับขั้นที่ ๑ ฉุกเฉินการแพทย์ ระดับพื้นฐาน (Basic emergency medical care) | เป็น หัวหน้าชุดปฏิบัติการฉุกเฉินระดับพื้นฐาน (ระดับ ๓) |
| ระดับขั้นที่ ๒ ฉุกเฉินการแพทย์ ระดับกลาง (Intermediate emergency medical care) | ช่วยหัวหน้าชุดปฏิบัติการแพทย์ขั้นสูง (ระดับ๒) ช่วยบริหารหน่วยปฏิบัติการแพทย์ระดับพื้นฐาน (ระดับ๒) |
| ระดับขั้นที่ ๓ ฉุกเฉินการแพทย์ ระดับสูง (Limited advanced emergency medical care) | หัวหน้าชุดปฏิบัติการแพทย์ขั้นสูง (ระดับ๓) บริหารหน่วยปฏิบัติการแพทย์ระดับพื้นฐาน (ระดับ๓) ช่วยการตรวจประเมินมาตรฐานการปฏิบัติการฉุกเฉินของหน่วย ปฏิบัติการแพทย์ระดับพื้นฐาน (ระดับ๓) |
| ระดับขั้นที่ ๔ ฉุกเฉินการแพทย์ระดับ ซับซ้อน (Advanced emergency medical care) | หัวหน้าชุดปฏิบัติการแพทย์ขั้นสูง (ระดับ๔) บริหารหน่วยปฏิบัติการแพทย์ระดับพื้นฐาน (ระดับ๔) ตรวจประเมินมาตรฐานการปฏิบัติการฉุกเฉินของหน่วยปฏิบัติการ การแพทย์ระดับพื้นฐาน (ระดับ๔) ช่วยบริหารหน่วยปฏิบัติการอำนวยการระดับพื้นฐาน (ระดับ๒) ช่วยตรวจประเมินมาตรฐานการปฏิบัติการฉุกเฉินของหน่วย ปฏิบัติการอำนวยการ (ระดับ๒) |

หมายเหตุ

- ขั้นที่ ๑ ขั้นต้น (novice) ให้เรียนรู้ด้วยการสังเกตเท่านั้น โดยยังไม่สมควรอนุญาตให้ลงมือปฏิบัติกิจกรรมนั้นกับผู้ป่วยฉุกเฉิน
- ขั้นที่ ๒ ขั้นก้าวหน้า (advance) สมควรอนุญาตให้ลงมือช่วยอาจารย์หรือครูช่วยฝึกในการปฏิบัติกิจกรรมนั้นกับผู้ป่วยฉุกเฉินได้
- ขั้นที่ ๓ ขั้นสามารถ (competent) สมควรอนุญาตให้ลงมือปฏิบัติกิจกรรมนั้นกับผู้ป่วยฉุกเฉินด้วยตนเองได้ โดยมีอาจารย์หรือครูช่วยฝึกกำกับดูแล
- ขั้นที่ ๔ ขั้นชำนาญ (proficient) สมควรอนุญาตให้ลงมือปฏิบัติกิจกรรมนั้นกับผู้ป่วยฉุกเฉินด้วยตนเองได้ โดยไม่ต้องมีการกำกับดูแล
- ขั้นที่ ๕ ขั้นเชี่ยวชาญ (expert) สมควรมอบหมายให้กำกับดูแลผู้อื่นในการปฏิบัติกิจกรรมนั้นได้

๑.๒.๒.๕ กิจกรรมวิชาชีพที่เชื่อถือไว้ใจได้ ๕ วิชาการฉุกเฉินการแพทย์ (Academic EMS)

| | |
|--|--|
| ระดับขั้นที่ ๑ ฉุกเฉินการแพทย์ ระดับพื้นฐาน | ครูช่วยฝึกปฐมพยาบาล (ขั้น๓) ครูช่วยฝึก อฉพ. (ขั้น๒) |
|--|--|

| | |
|--|--|
| (Basic emergency medical care) | |
| ระดับขั้นที่ ๒ ฉุกเฉินการแพทย์ ระดับกลาง (Intermediate emergency medical care) | อาจารย์ฝึกอบรมปฐมพยาบาล (ขั้น๕) อาจารย์ฝึกอบรม อฉพ. (ขั้น๔) ครูช่วยฝึก พฉพ. และ พรจ. (ขั้น๓) |
| ระดับขั้นที่ ๓ ฉุกเฉินการแพทย์ระดับสูง (Limited advanced emergency medical care) | อาจารย์ฝึกอบรมในสาขาเทียบเท่าระดับ ๓ (ขั้น๕) ครูช่วยฝึกในสาขาเทียบเท่าระดับ ๔ (ขั้น๓) ครูช่วยการวิจัยฉุกเฉินการแพทย์ (ขั้น๒) |
| ระดับขั้นที่ ๔ ฉุกเฉินการแพทย์ระดับ ซับซ้อน (Advanced emergency medical care) | อาจารย์ฝึกอบรมในสาขาเทียบเท่าระดับ ๕ (ขั้น๕) ช่วยฝึกในสาขาเทียบเท่าระดับ ๖ (ขั้น๒) ช่วยวิจัยฉุกเฉินการแพทย์ (ขั้น๓) ช่วยตรวจประเมินมาตรฐานการฝึกอบรมขององค์กรฝึกอบรม (ขั้น๒) |

หมายเหตุ

- ขั้นที่ ๑ ขั้นต้น (novice) ให้เรียนรู้ด้วยการสังเกตเท่านั้น โดยยังไม่สมควรอนุญาตให้ลงมือปฏิบัติกิจกรรมนั้นกับผู้ป่วยฉุกเฉิน
- ขั้นที่ ๒ ขั้นก้าวหน้า (advance) สมควรอนุญาตให้ลงมือช่วยอาจารย์หรือครูช่วยฝึกในการปฏิบัติกิจกรรมนั้นกับผู้ป่วยฉุกเฉินได้
- ขั้นที่ ๓ ขั้นสามารถ (competent) สมควรอนุญาตให้ลงมือปฏิบัติกิจกรรมนั้นกับผู้ป่วยฉุกเฉินด้วยตนเองได้ โดยมีอาจารย์หรือครูช่วยฝึกกำกับดูแล
- ขั้นที่ ๔ ขั้นชำนาญ (proficient) สมควรอนุญาตให้ลงมือปฏิบัติกิจกรรมนั้นกับผู้ป่วยฉุกเฉินด้วยตนเองได้ โดยไม่ต้องมีการกำกับดูแล
- ขั้นที่ ๕ ขั้นเชี่ยวชาญ (expert) สมควรมอบหมายให้กำกับดูแลผู้อื่นในการปฏิบัติกิจกรรมนั้นได้

๒. แผนพัฒนาปรับปรุง

| แผนการพัฒนา/เปลี่ยนแปลง | กลยุทธ์ | หลักฐาน/ตัวบ่งชี้ |
|--|--|--|
| ๒.๑ การปรับปรุง พัฒนา การจัดการเรียนการสอน | - คณะทำงานและคณะกรรมการหลักสูตรติดตาม ประเมิน การจัดการเรียนการสอน | - ข้อมูลการประเมินผลการดำเนินงาน - รายงานการประชุมคณะทำงาน ชุดต่างๆ และคณะกรรมการหลักสูตร - ผลลัพธ์การประเมินการเรียนการสอนจากนักศึกษา |
| ๒.๒ การปรับปรุง พัฒนา ผลลัพธ์การเรียนรู้ | - ให้มีการประเมินคุณภาพ การศึกษาภายในตามเกณฑ์ | - รายงานการประเมินคุณภาพ การศึกษาภายในตามเกณฑ์ |

| แผนการพัฒนา/เปลี่ยนแปลง | กลยุทธ์ | หลักฐาน/ตัวบ่งชี้ |
|---|--|---|
| | <p>Asian University Network Assurance (AUN-QA)</p> <ul style="list-style-type: none"> - นำผลการสอบผ่านเพื่อขอรับในอนุญาตประกอบวิชาชีพ มาพิจารณาปรับปรุง - ให้มีการประเมินความพึงพอใจของผู้ใช้บัณฑิต - สำรวจอัตราการได้งานและการคงอยู่ในวิชาชีพของบัณฑิต | <p>Asian University Network Assurance (AUN-QA)</p> <ul style="list-style-type: none"> - ผลการสอบผ่านเพื่อขอรับในอนุญาตประกอบวิชาชีพ - รายงานผลการประเมินความพึงพอใจของผู้ใช้บัณฑิตที่ดำเนินการโดยสถาบันการแพทย์ฉุกเฉินแห่งชาติ - อัตราการรับเข้าทำงานของบัณฑิตตามหน่วยงานต่างๆ - อัตราการคงอยู่ในวิชาชีพหลังสำเร็จการศึกษาหลัง ๑ ปี |
| ๒.๓ การปรับปรุงคุณภาพอาจารย์ ผู้ช่วยอาจารย์ และครูผู้ฝึกสอน | <ul style="list-style-type: none"> - จัดอบรมอาจารย์ อาจารย์ผู้ช่วย และครูผู้ฝึกของสถานพยาบาล หรือหน่วยฝึกปฏิบัติต่างๆ เพื่อให้เข้าใจแนวทางการจัดการเรียนการสอนและการประเมินรูปแบบใหม่ - จัดหาอาจารย์ใหม่เพิ่มเติม | <ul style="list-style-type: none"> - รายงานการประเมินคุณภาพการศึกษาภายในตามเกณฑ์ Asian University Network Assurance (AUN-QA) - ผลลัพธ์การประเมินคุณภาพผู้สอนจากนักศึกษาและบัณฑิต |
| ๒.๔ การปรับปรุงระบบงานสนับสนุน เช่น งานทะเบียน งานบริการนักศึกษา งานสวัสดิการ | <ul style="list-style-type: none"> - กำหนดอัตรากำลังเจ้าหน้าที่สนับสนุนให้สอดคล้องกับภาระงานที่แปรผันตามจำนวนนักศึกษา - กำหนดและให้มีการประเมินสมรรถนะของเจ้าหน้าที่สนับสนุน | <ul style="list-style-type: none"> - รายงานการประเมินคุณภาพการศึกษาภายในตามเกณฑ์ Asian University Network Assurance (AUN-QA) - แผนทรัพยากรบุคลากรสายสนับสนุน (ครอบคลุมเรื่องข้อตกลงการปฏิบัติงานและการพัฒนาทักษะ ความรู้ ความสามารถ) |

หมวดที่ ๓ ระบบการจัดการศึกษา การดำเนินการ และโครงสร้างของหลักสูตร

๑. ระบบการจัดการศึกษา

๑.๑ ระบบ

ระบบหน่วยกิจกรรม (Modular System) ซึ่งกำหนดให้ “หน่วยกิจกรรม” (Module) เป็นการประเมินผลความสามารถในกิจกรรมวิชาชีพที่เชื่อถือไว้ใจได้ (Entrustable Professional Activity) ที่ การศึกษาตามมาตรฐานการอุดมศึกษาโดยเฉลี่ยแล้วต้องใช้ระยะเวลาศึกษาและฝึกปฏิบัติภาระทั้งหมดมีความสามารถดังกล่าว มีสัดส่วนเทียบเคียงได้กับการจัดการศึกษาและการคิดหน่วยกิตในการศึกษาภาคปกติระบบทวิภาค

๑.๒ การจัดการศึกษาภาคฤดูร้อน

ไม่มี (สามารถลงทะเบียนในทุกช่วงเวลา)

๑.๓ การเทียบเคียงหน่วยกิตในระบบทวิภาค

“หน่วยกิจกรรม” (Activity Module Credit) เป็นหน่วยแสดงสิทธิที่ผู้รับการศึกษาและฝึกปฏิบัติภาระจะพึงได้รับเมื่อได้ผ่านการศึกษาและฝึกปฏิบัติภาระ รวมทั้งผ่านการประเมินผลการเรียนรู้และความสามารถในการเรียนรู้อัตโนมัติที่กำหนดไว้ โดยให้ “หนึ่งหน่วยกิจกรรม” เทียบได้กับ “หนึ่งหน่วยกิต” ในการศึกษาปกติระบบทวิภาค คือ ประกอบด้วยภาระบรรยายหรืออภิปรายปัญหาที่ใช้เวลาศึกษาเฉลี่ยเทียบได้กับการศึกษารายวิชาภาคทฤษฎีไม่น้อยกว่าห้าชั่วโมงต่อสัปดาห์ (เทียบเท่ารายวิชาภาคทฤษฎี ๑/๓ หน่วยกิต) รวมกับการฝึกปฏิบัติงานเกี่ยวกับการแพทย์ฉุกเฉินที่ใช้เวลาฝึกจนกระทั่งมีความสามารถในกิจกรรมวิชาชีพที่เชื่อถือไว้ใจได้ (Entrustable Professional Activity: EPA) เฉลี่ยเทียบได้กับการฝึกงานหรือการฝึกภาคสนามไม่น้อยกว่าสามสิบชั่วโมงต่อสัปดาห์ (เทียบเท่าการฝึกงานหรือการฝึกภาคสนาม ๒/๓ หน่วยกิต)

ผู้รับการศึกษาและฝึกปฏิบัติภาระต้องมีการฝึกหรือปฏิบัติงานในแต่ละวันติดต่อกันได้ไม่น้อยกว่าสิบสอง ชั่วโมงนาฬิกา โดยในแต่ละวันต้องมีเวลาพักอย่างน้อยเท่ากับเวลาฝึกหรือปฏิบัติงาน รวมทั้งในหนึ่งสัปดาห์ปฏิทินให้มีการฝึกหรือปฏิบัติงานรวมแล้วไม่น้อยกว่าสี่สิบแปดชั่วโมงนาฬิกา และต้องจัดให้มีวันพักเต็มวันอย่างน้อยหนึ่งวันต่อสัปดาห์ปฏิทิน และเมื่อรวมเวลาเรียนหรือกิจกรรมอย่างอื่นตามกำหนดการแล้วต้องไม่น้อยกว่าหกสิบชั่วโมงนาฬิกาต่อสัปดาห์ปฏิทิน

หมวดที่ ๓ ระบบการจัดการศึกษา การดำเนินการ และโครงสร้างของหลักสูตร

๑. ระบบการจัดการศึกษา

๑.๑ ระบบ

ระบบหน่วยกิจกรม (Modular System) ซึ่งกำหนดให้ “หน่วยกิจกรรม” (Module) เป็นการประเมินผลความสามารถในกิจกรรมวิชาชีพที่เชื่อถือไว้ใจได้ (Entrustable Professional Activity) ที่ การศึกษาตามมาตรฐานการอุดมศึกษาโดยเฉลี่ยแล้วต้องใช้ระยะเวลาศึกษาและฝึกปฏิบัติภาระทั้งหมดมีความสามารถดังกล่าว มีสัดส่วนเทียบเคียงได้กับการจัดการศึกษาและการคิดหน่วยกิตในการศึกษาภาคปกติระบบทวิภาค

๑.๒ การจัดการศึกษาภาคฤดูร้อน

ไม่มี (สามารถลงทะเบียนในทุกช่วงเวลา)

๑.๓ การเทียบเคียงหน่วยกิตในระบบทวิภาค

“หน่วยกิจกรรม” (Activity Module Credit) เป็นหน่วยแสดงสิทธิที่ผู้รับการศึกษาและฝึกปฏิบัติภาระจะพึงได้รับเมื่อได้ผ่านการศึกษาและฝึกปฏิบัติภาระ รวมทั้งผ่านการประเมินผลการเรียนรู้และความสามารถในการเรียนรู้อุบัติการณ์ที่กำหนดไว้ โดยให้ “หนึ่งหน่วยกิจกรรม” เทียบได้กับ “หนึ่งหน่วยกิต” ในการศึกษาปกติระบบทวิภาค คือ ประกอบด้วยภาระบรรยายหรืออภิปรายปัญหาที่ใช้เวลาศึกษาเฉลี่ยเทียบได้กับการศึกษารายวิชาภาคทฤษฎีไม่น้อยกว่าห้าชั่วโมงต่อสัปดาห์ (เทียบเท่ารายวิชาภาคทฤษฎี ๑/๓ หน่วยกิต) รวมกับการฝึกปฏิบัติงานเกี่ยวกับการแพทย์ฉุกเฉินที่ใช้เวลาฝึกจนกระทั่งมีความสามารถในกิจกรรมวิชาชีพที่เชื่อถือไว้ใจได้ (Entrustable Professional Activity: EPA) เฉลี่ยเทียบได้กับการฝึกงานหรือการฝึกภาคสนามไม่น้อยกว่าสามสิบชั่วโมงต่อสัปดาห์ (เทียบเท่าการฝึกงานหรือการฝึกภาคสนาม ๒/๓ หน่วยกิต)

ผู้รับการศึกษาและฝึกปฏิบัติภาระต้องมีการฝึกหรือปฏิบัติงานในแต่ละวันติดต่อกันได้ไม่น้อยกว่าสิบสอง ชั่วโมงนาฬิกา โดยในแต่ละวันต้องมีเวลาพักอย่างน้อยเท่ากับเวลาฝึกหรือปฏิบัติงาน รวมทั้งในหนึ่งสัปดาห์ปฏิทินให้มีการฝึกหรือปฏิบัติงานรวมแล้วไม่น้อยกว่าสี่สิบแปดชั่วโมงนาฬิกา และต้องจัดให้มีวันพักเต็มวันอย่างน้อยหนึ่งวันต่อสัปดาห์ปฏิทิน และเมื่อรวมเวลาเรียนหรือกิจกรรมอย่างอื่นตามกำหนดการแล้วต้องไม่น้อยกว่าหกสิบชั่วโมงนาฬิกาต่อสัปดาห์ปฏิทิน

๒. การดำเนินการหลักสูตร

๒.๑ วัน-เวลาในการดำเนินการเรียนการสอน

ไม่มีการกำหนดวัน-เวลาในการดำเนินการเรียนการสอน การศึกษาและฝึกปฏิบัติการเป็นไปตามหน่วยกิจกรรม (modular system) โดยจัดให้มีการศึกษาในภาคทฤษฎี (โดยเฉพาะการบรรยาย) เป็นการศึกษาตามอัตรากำลังหรืออุปสงค์ (on demand) ได้โดยไม่ต้องลงทะเบียนเรียน แล้วมารับการทดสอบความรู้ความสามารถให้ผ่านตามาตรฐานที่กำหนดก่อนการลงทะเบียนเข้ารับการฝึกปฏิบัติการตามหน่วยกิจกรรม

๒.๒ คุณสมบัติของผู้เข้าศึกษา

ผู้เข้าศึกษาอาจมีคุณสมบัติอย่างใดอย่างหนึ่ง ดังต่อไปนี้

- ก. เป็นผู้สำเร็จการศึกษาระดับมัธยมศึกษาตอนปลายหรือเทียบเท่า หรือ
- ข. เป็นผู้สำเร็จการศึกษาระดับประกาศนียบัตรวิชาชีพชั้นสูงหรือเทียบเท่า หรือระดับอนุปริญญาหรือเทียบเท่า หรือ
- ค. เป็นผู้สำเร็จการศึกษาระดับปริญญาหรือเทียบเท่าในสาขาอื่น
- ง. เป็นผู้ปฏิบัติการในระบบการแพทย์ฉุกเฉินระดับใด ๆ ซึ่งมีผลการปฏิบัติการฉุกเฉินในระดับนั้นที่ถูกต้องอย่างต่อเนื่องเฉลี่ยไม่น้อยกว่า ๑๕๐ ครั้งในรอบสามปีที่ผ่านมา ทั้งนี้ให้มีการเทียบโอนผลการศึกษาหรือประสบการณ์ปฏิบัติการฉุกเฉินเป็นหน่วยกิจกรรมและผลการเรียนรู้ เพื่อยกเว้นการศึกษาในหน่วยกิจกรรมบางส่วนได้

๒.๓ แผนการรับนักศึกษา และผู้สำเร็จการศึกษาในระยะ ๕ ปี

เป้าหมายการรับนักศึกษาใน ๕ ปีแรกคือ ๗,๕๐๐ คน ประมาณการว่าในช่วง ๕ ปีแรก จะมีนักศึกษาที่เป็นพนักงานฉุกเฉินการแพทย์พิเศษอยู่เดิมที่สามารถประเมินผ่านระดับชั้นที่ ๑ และเข้าศึกษาตั้งแต่ระดับชั้นที่ ๒ ขึ้นไป ๒,๐๐๐ คน และมีนักศึกษาที่เป็นเจ้าพนักงานฉุกเฉินการแพทย์ที่สามารถประเมินผ่านระดับชั้นที่ ๒ และเข้าศึกษาในระดับชั้นที่ ๓ ขึ้นไป ๑,๐๐๐ คน อีก ๔,๕๐๐ คนจะเป็นนักศึกษาที่ต้องผ่านการศึกษาทั้ง ๔ ระดับ

| สถานะผู้รับเข้าศึกษา | ปีงบประมาณ | | | | |
|------------------------|------------|------|-------|-------|-------|
| | ๒๕๖๖ | ๒๕๖๗ | ๒๕๖๘ | ๒๕๖๙ | ๒๕๗๐ |
| นักศึกษาที่จบ ม.๖ (คน) | | | | | |
| รุ่นที่ ๑ | ๓๐๐ | ๓๐๐ | ๓๐๐ | ๓๐๐ | |
| รุ่นที่ ๒ | - | ๕๐๐ | ๕๐๐ | ๕๐๐ | ๕๐๐ |
| รุ่นที่ ๓ | - | - | ๑,๐๐๐ | ๑,๐๐๐ | ๑,๐๐๐ |
| รุ่นที่ ๔ | - | - | - | ๑,๒๐๐ | ๑,๒๐๐ |
| รุ่นที่ ๕ | - | - | - | - | ๑,๕๐๐ |

(ร่าง) รายละเอียดหลักสูตรฉุกเฉินการแพทย์บัณฑิต ด้วยการจัดการศึกษาที่แตกต่างจากมาตรฐานการอุดมศึกษา
Paramedicine Program (Higher Education Sandbox)

| สถานะผู้รับเข้าศึกษา | ปีงบประมาณ | | | | |
|---|------------|------|-------|-------|-------|
| | ๒๕๖๖ | ๒๕๖๗ | ๒๕๖๘ | ๒๕๖๙ | ๒๕๗๐ |
| พนักงานฉุกเฉินการแพทย์พิเศษ (คน) เริ่มเรียนในระดับชั้นที่ ๒ | | | | | |
| รุ่นที่ ๑ | ๒๐๐ | ๒๐๐ | ๒๐๐ | | |
| รุ่นที่ ๒ | | ๓๐๐ | ๓๐๐ | ๓๐๐ | |
| รุ่นที่ ๓ | | | ๕๐๐ | ๕๐๐ | ๕๐๐ |
| รุ่นที่ ๔ | | | | ๕๐๐ | ๕๐๐ |
| รุ่นที่ ๕ | | | | | ๕๐๐ |
| เจ้าพนักงานฉุกเฉินการแพทย์ (คน) เริ่มเรียนในระดับชั้นที่ ๓ | | | | | |
| รุ่นที่ ๑ | ๑๐๐ | ๑๐๐ | | | |
| รุ่นที่ ๒ | | ๑๕๐ | ๑๕๐ | | |
| รุ่นที่ ๓ | | | ๒๕๐ | ๒๕๐ | |
| รุ่นที่ ๔ | | | | ๒๕๐ | ๒๕๐ |
| รุ่นที่ ๕ | | | | | ๒๕๐ |
| รวมจำนวนนักศึกษารับใหม่ | ๖๐๐ | ๙๕๐ | ๑,๗๕๐ | ๑,๙๕๐ | ๒,๒๕๐ |

ประมาณการผู้เรียนที่จะสำเร็จการศึกษา

| นักศึกษาสำเร็จการศึกษา | ปีงบประมาณ | | | | | รวม |
|------------------------|------------|------|------|------|-------|-------|
| | ๒๕๖๖ | ๒๕๖๗ | ๒๕๖๘ | ๒๕๖๙ | ๒๕๗๐ | |
| ระดับชั้นที่ ๑ | - | ๒๒๕ | ๒๔๐ | ๒๕๕ | ๒๕๐ | ๙๖๐ |
| ระดับชั้นที่ ๒ | - | ๑๕๐ | ๔๓๐ | ๕๑๐ | ๖๘๐ | ๑,๗๗๐ |
| ระดับชั้นที่ ๓ | - | ๑๕๐ | ๓๗๕ | ๗๕๐ | ๙๐๐ | ๒,๑๗๕ |
| ระดับชั้นที่ ๔ | - | ๗๕ | ๒๒๐ | ๔๘๐ | ๑,๑๕๐ | ๑,๙๒๕ |

๒.๔ งบประมาณตามแผน

๒.๔.๑ งบประมาณดำเนินการ ประมาณการเบื้องต้นในช่วง ๕ ปีแรก ดังนี้

- ประมาณการค่าใช้จ่ายจากข้อมูลของสถาบันอุดมศึกษาที่มีหลักสูตรด้านฉุกเฉินการแพทย์เฉลี่ยประมาณ ๑๑๐,๐๐๐ บาทต่อคนต่อระดับชั้น
- เป้าหมายการรับนักศึกษาใน ๕ ปีแรกคือ ๗,๕๐๐ คน ประมาณการว่าในช่วง ๕ ปีแรก จะมีนักศึกษาที่เป็นพนักงานฉุกเฉินการแพทย์พิเศษอยู่เต็มที่สามารถประเมินผ่านระดับชั้นที่ ๑ และเข้าศึกษาตั้งแต่ระดับชั้นที่ ๒ ขึ้นไป ๒,๐๐๐ คน และมีนักศึกษาที่เป็นเจ้าพนักงานฉุกเฉินการแพทย์ที่สามารถประเมินผ่านระดับชั้นที่ ๒ และเข้าศึกษาในระดับชั้นที่ ๓ ขึ้นไป ๑,๐๐๐ คน อีก ๔,๕๐๐ คน จะเป็นนักศึกษาที่ต้องผ่านการศึกษาก่อน ๔ ระดับ ประมาณการงบประมาณทั้งสิ้น ๑,๗๙๘.๕ ล้านบาท รายละเอียด ดังนี้

(ร่าง) รายละเอียดหลักสูตรฉุกเฉินการแพทย์บัณฑิต ด้วยการจัดการศึกษาที่แตกต่างจากมาตรฐานการอุดมศึกษา
Paramedicine Program (Higher Education Sandbox)

| สถานะผู้รับเข้าศึกษา | ปีงบประมาณ | | | | | รวม (ล้านบาท) |
|----------------------------------|------------|-------|-------|-------|-------|------------------|
| | ๒๕๖๖ | ๒๕๖๗ | ๒๕๖๘ | ๒๕๖๙ | ๒๕๗๐ | |
| นักศึกษาที่จบ ม.๖ (คน) | | | | | | |
| รุ่นที่ ๑ | ๓๐๐ | ๓๐๐ | ๓๐๐ | ๓๐๐ | | ๑๓๒ |
| รุ่นที่ ๒ | - | ๕๐๐ | ๕๐๐ | ๕๐๐ | ๕๐๐ | ๒๒๐ |
| รุ่นที่ ๓ | - | - | ๑,๐๐๐ | ๑,๐๐๐ | ๑,๐๐๐ | ๓๓๐ |
| รุ่นที่ ๔ | - | - | - | ๑,๒๐๐ | ๑,๒๐๐ | ๒๖๔ |
| รุ่นที่ ๕ | - | - | - | - | ๑,๕๐๐ | ๑๖๕ |
| พนักงานฉุกเฉินการแพทย์พิเศษ (คน) | | | | | | |
| รุ่นที่ ๑ | ๒๐๐ | ๒๐๐ | ๒๐๐ | | | ๖๖ |
| รุ่นที่ ๒ | | ๓๐๐ | ๓๐๐ | ๓๐๐ | | ๙๙ |
| รุ่นที่ ๓ | | | ๕๐๐ | ๕๐๐ | ๕๐๐ | ๑๖๕ |
| รุ่นที่ ๔ | | | | ๕๐๐ | ๕๐๐ | ๑๐๐ |
| รุ่นที่ ๕ | | | | | ๕๐๐ | ๕๕ |
| เจ้าพนักงานฉุกเฉินการแพทย์ (คน) | | | | | | |
| รุ่นที่ ๑ | ๑๐๐ | ๑๐๐ | | | | ๒๒ |
| รุ่นที่ ๒ | | ๑๕๐ | ๑๕๐ | | | ๓๓ |
| รุ่นที่ ๓ | | | ๒๕๐ | ๒๕๐ | | ๕๕ |
| รุ่นที่ ๔ | | | | ๒๕๐ | ๒๕๐ | ๕๕ |
| รุ่นที่ ๕ | | | | | ๒๕๐ | ๒๗.๕ |
| รวมงบประมาณ (ล้านบาท) | ๖๖ | ๑๗๐.๕ | ๓๕๒ | ๕๒๘ | ๖๘๒ | ๑๗๙๘.๕ |

๒.๔.๒ งบประมาณลงทุน

- งบประมาณลงทุนในการวางเทคโนโลยีสารสนเทศ เพื่อการลงทะเบียน การจัดการเรียนการสอนผ่านสื่อเทคโนโลยีทางไกล การผลิตสื่อและเครื่องมือการประเมินต่างๆ เป็นเงินประมาณ ๒๐ ล้านบาท
 - งบประมาณลงทุนเพื่อพัฒนาศูนย์สถานการณ์จำลองในแต่ละภูมิภาคของประเทศ จำนวน ๔ แห่ง ได้แก่ ภาคเหนือ ภาคตะวันออกเฉียงเหนือ ภาคใต้ และภาคกลาง จำนวนเงินประมาณ ๑๐๐ ล้านบาท
- รวมงบประมาณลงทุนประมาณ ๑๒๐ ล้านบาท

๒.๕ ระบบการศึกษา

- แบบชั้นเรียน
- แบบทางไกลผ่านสื่อสิ่งพิมพ์เป็นหลัก
- แบบทางไกลผ่านสื่อแพรรภาพและเสียงเป็นหลัก
- แบบทางไกลทางอิเล็กทรอนิกส์เป็นสื่อหลัก (E-learning)
- แบบทางไกลทางอินเทอร์เน็ต
- อื่นๆ (ระบุ) – ฝึกปฏิบัติสถานการณ์จำลองที่ศูนย์สถานการณ์จำลอง

- ฝึกปฏิบัติงานที่ห้องฉุกเฉินและศูนย์รับแจ้งเหตุและสั่งการทั้งในและนอกเวลาราชการ
- ฝึกปฏิบัติงานกับหน่วยรถพยาบาลฉุกเฉิน

๒.๖ การเทียบโอนหน่วยกิต รายวิชา และการลงทะเบียนเรียนเข้ามหาวิทยาลัย

การเทียบโอนทำได้โดย เป็นผู้ปฏิบัติการในระบบการแพทย์ฉุกเฉินระดับใดๆ ซึ่งมีผลการปฏิบัติการฉุกเฉินในระดับนั้นที่ต้องอย่างต่อเนื่องเฉลี่ยไม่น้อยกว่า ๑๕๐ ครั้งในรอบสามปีที่ผ่านมา ทั้งนี้ให้มีการเทียบโอนผลการศึกษารูประสบการณ์ปฏิบัติการฉุกเฉินเป็นหน่วยกิจกรรมและผลการเรียนรู้ เพื่อยกเว้นการศึกษาในหน่วยกิจกรรมบางส่วนได้ ดังต่อไปนี้

- (๑) รับโอนผลการศึกษาทุกรายกิจกรรมวิชาชีพที่เชื่อถือไว้ใจได้ จากสถาบันการศึกษาหรือหน่วยงานหรือองค์กรที่มีข้อตกลง
- (๒) รับโอนผลการฝึกอบรบรายกิจกรรมวิชาชีพที่เชื่อถือไว้ใจได้จากหลักสูตรอื่นซึ่งได้รับการรับรองตามข้อเสนอนี้ หรือ ก.พ. รับรองคุณวุฒิไม่ต่ำกว่าระดับระดับปริญญาตรีหรือเทียบเท่า หรือจากหลักสูตรอื่นใดที่มีรายวิชาหรือรายกิจกรรมวิชาชีพที่เชื่อถือไว้ใจได้ในลักษณะเดียวกัน แต่เรียกชื่อเป็นอย่างอื่นของแหล่งฝึกปฏิบัติการหรือสถาบันการศึกษาโดยของรัฐหรือเอกชนในประเทศหรือต่างประเทศ โดยต้องเป็นรายกิจกรรมวิชาชีพที่เชื่อถือไว้ใจได้หรือรายวิชาหรือกลุ่มวิชาที่มีเนื้อหาและการฝึกปฏิบัติใกล้เคียงกันไม่ต่ำกว่าร้อยละ ๗๕ และมีจำนวนหน่วยกิจกรรมหรือหน่วยกิตเทียบได้ไม่น้อยกว่าหน่วยกิจกรรมของรายกิจกรรมวิชาชีพที่เชื่อถือไว้ใจได้ซึ่งระบุไว้ในหลักสูตรนี้ และต้องผ่านการประเมินใหม่แล้วจึงรับโอนรายกิจกรรมวิชาชีพที่เชื่อถือไว้ใจได้นั้นได้
- (๓) อนุญาตให้ผู้เข้าฝึกอบรบไปฝึกอบรบบางรายกิจกรรมจากแหล่งฝึกปฏิบัติการหรือหน่วยปฏิบัติการหรือสถาบันแห่งอื่นที่มีความตกลงร่วมกันในการจัดฝึกปฏิบัติการและรับโอนผลการฝึกปฏิบัติการ โดยมีการพิจารณารายละเอียดเกี่ยวกับเนื้อหาของหลักสูตรร่วมกัน
- (๔) ผู้เข้าศึกษาที่มีประสบการณ์ในการปฏิบัติงานด้านการแพทย์ฉุกเฉินอยู่แล้ว หรือฝึกงานในหน่วยปฏิบัติการหรือสถานพยาบาล หรือมีความสามารถในกิจกรรมวิชาชีพที่เชื่อถือไว้ใจได้ตามหลักสูตรนี้มาก่อนเข้าฝึกอบรบ หรือเข้าฝึกอบรบแล้วแต่ขอไปปฏิบัติงานหรือฝึกอบรบในหน่วยปฏิบัติการหรือสถานพยาบาลอื่น มีสิทธิ์ขอเทียบโอนความรู้และประสบการณ์ในการปฏิบัติงานด้านการแพทย์ฉุกเฉินในหน่วยปฏิบัติการหรือสถานพยาบาลดังกล่าวและรับการประเมินเพื่อนับจำนวนหน่วยกิจกรรมสำหรับรายกิจกรรมวิชาชีพที่เชื่อถือไว้ใจได้นั้นได้ตามที่คณะอาจารย์ผู้รับผิดชอบหลักสูตรเห็นชอบ ทั้งนี้ผู้เข้าศึกษาทุกคนจะต้องผ่านการประเมินความรู้ทางการแพทย์ฉุกเฉินเบื้องต้น และผ่านการประเมินความสามารถในการปฐมพยาบาลและกิจกรรมการปฏิบัติการฉุกเฉินขั้นต้นโดยผ่านระบบเทคโนโลยีสารสนเทศหรือวิธีอื่น ก่อนเข้าศึกษา ดังต่อไปนี้
 - ก. การรับบาลผู้ป่วยฉุกเฉิน (Emergency patient care) ได้แก่
 - (๑) การช่วยชีวิตขั้นพื้นฐานสำหรับประชาชนทั่วไป
 - (๒) การรับบาลผู้ป่วยฉุกเฉินที่มีเสถียรภาพแล้วและไม่มีความเสี่ยงในการทรุดลง (Stable with no risk of deterioration: N) ชั้นที่ ๓ อย่างน้อย ๒ ครั้ง

- (๓) การบริหารผู้ป่วยฉุกเฉินที่มีเสถียรภาพแล้ว แต่ยังมีความเสี่ยงในการทรุดลงต่ำ (Stable with low risk of deterioration: L) ชั้นที่ ๒ อย่างน้อย ๑ ครั้ง
- ข. ทักษะหัตถการฉุกเฉินการแพทย์ (Emergency procedural skills) ได้แก่
- (๑) หัตถการที่อาสาสมัครฉุกเฉินการแพทย์ต้องกระทำได้ตามการอำนวยความสะดวกทั่วไปหรือการอำนวยความสะดวก รวมทั้งการให้คำแนะนำแก่ผู้อาจช่วยได้ให้ปฏิบัติตามได้ (หัตถการประเภท ก.) ชั้น ๕ อย่างน้อยอย่างละ ๒ หัตถการ
- (๒) หัตถการที่อาสาสมัครฉุกเฉินการแพทย์ต้องกระทำได้ตามการอำนวยความสะดวกทั่วไป หรือการอำนวยความสะดวก (หัตถการประเภท ข.) ไม่ต่ำกว่าชั้นที่ ๔ อย่างน้อยอย่างละ ๒ หัตถการ
- (๓) หัตถการที่อาสาสมัครฉุกเฉินการแพทย์ต้องกระทำได้เฉพาะตามการอำนวยความสะดวก (หัตถการประเภท ค.) ไม่ต่ำกว่าชั้นที่ ๓ อย่างน้อยอย่างละ ๒ หัตถการ ทั้งนี้ การจำแนกประเภทหัตถการเป็น “ก, ข, ค, ง และ จ”
- ค. การช่วยอำนวยความสะดวก (Medical direction assistance) ได้แก่ การแจ้งการเจ็บป่วยฉุกเฉินหรือการแจ้งข้อมูลการปฏิบัติการฉุกเฉิน ไม่ต่ำกว่าชั้นที่ ๔ อย่างน้อย ๓ ครั้ง
- ง. การช่วยบริหารการแพทย์ฉุกเฉิน (Emergency medical service system administration) ได้แก่ การเป็นสมาชิกทีมในชุดปฏิบัติการฉุกเฉินระดับพื้นฐานหรือระดับสูง ไม่ต่ำกว่าชั้นที่ ๔ อย่างน้อย ๓ ครั้ง
- จ. การปฏิบัติงานวิชาการฉุกเฉินการแพทย์ (Academic EMS) ได้แก่ การบันทึกและจัดเก็บข้อมูลการปฏิบัติการฉุกเฉิน ไม่ต่ำกว่าชั้นที่ ๒ อย่างน้อย ๑ ครั้ง

๓. หลักสูตรและอาจารย์ผู้สอน

๓.๑ หลักสูตร

๓.๑.๑ จำนวนหน่วยกิตกรรม

จำนวนหน่วยกิตกรรม รวมตลอดหลักสูตร ไม่น้อยกว่า ๑๒๘ หน่วยกิตกรรม

๓.๑.๒ โครงสร้างหลักสูตร

การผสมผสานเนื้อหาของวิชาศึกษาทั่วไปเข้ากับวิชาพื้นฐานวิชาชีพและวิชาปฏิบัติการวิชาชีพเข้าไปในหน่วยกิจกรรมต่างๆ ให้มีสัดส่วนรวมเทียบได้กับจำนวนหน่วยกิตรวมของหลักสูตรปริญญาตรี (๔ ปี) ทางวิชาชีพหรือปฏิบัติการแต่ละหมวดวิชา

จัดให้ผู้เข้าศึกษาได้รับการศึกษาความรู้พื้นฐานและความรู้วิชาชีพปฏิบัติการและการประเมินอย่างครบถ้วน ณ สถานที่ปฏิบัติงาน (workplace based activities and assessments) ตามที่กำหนดดังต่อไปนี้

ก. ระดับชั้นที่ ๑ ฉุกเฉินการแพทย์ระดับพื้นฐาน (Basic emergency medical care) โดยศึกษาภาคทฤษฎีและฝึกปฏิบัติการ รวมทั้งผ่านการประเมินในกิจกรรมวิชาชีพที่เชื่อถือไว้ใจได้ ๓๐ หน่วยกิตกรรม ดังนี้

- (๑) EPA-1: การฝึกบริหารผู้ป่วยฉุกเฉิน ๑๐ หน่วยกิตกรรม
(๒) EPA-2: การฝึกทักษะหัตถการฉุกเฉินการแพทย์ ๑๒ หน่วยกิตกรรม
(๓) EPA-3: การฝึกช่วยอำนวยความสะดวก ๔ หน่วยกิตกรรม
(๔) EPA-4: การฝึกบริหารระบบการแพทย์ฉุกเฉิน ๒ หน่วยกิตกรรม
(๕) EPA-5: การฝึกงานวิชาการฉุกเฉินการแพทย์ ๒ หน่วยกิตกรรม

ข. ระดับชั้นที่ ๒ ฉุกเฉินการแพทย์ระดับกลาง (Intermediate emergency medical care) ศึกษาภาคทฤษฎีและฝึกปฏิบัติการ รวมทั้งผ่านการประเมินในกิจกรรมวิชาชีพที่เชื่อถือไว้ใจได้ ๓๐ หน่วยกิต ดังนี้

- (๑) EPA-1: การฝึกบริหารผู้ป่วยฉุกเฉิน ๙ หน่วยกิต
- (๒) EPA-2: การฝึกทักษะหัตถการฉุกเฉินการแพทย์ ๙ หน่วยกิต
- (๓) EPA-3: การฝึกช่วยอำนวยความสะดวก ๔ หน่วยกิต
- (๔) EPA-4: การฝึกบริหารระบบการแพทย์ฉุกเฉิน ๔ หน่วยกิต
- (๕) EPA-5: การฝึกงานวิชาการฉุกเฉินการแพทย์ ๔ หน่วยกิต

ค. ระดับชั้นที่ ๓ ฉุกเฉินการแพทย์ระดับสูง (Limited advanced emergency medical care) ศึกษาภาคทฤษฎีและฝึกปฏิบัติการ รวมทั้งผ่านการประเมินในกิจกรรมวิชาชีพที่เชื่อถือไว้ใจได้ ๓๐ หน่วยกิต ดังนี้

- (๑) EPA-1: การฝึกบริหารผู้ป่วยฉุกเฉิน ๙ หน่วยกิต
- (๒) EPA-2: การฝึกทักษะหัตถการฉุกเฉินการแพทย์ ๙ หน่วยกิต
- (๓) EPA-3: การฝึกช่วยอำนวยความสะดวก ๔ หน่วยกิต
- (๔) EPA-4: การฝึกบริหารระบบการแพทย์ฉุกเฉิน ๔ หน่วยกิต
- (๕) EPA-5: การฝึกงานวิชาการฉุกเฉินการแพทย์ ๔ หน่วยกิต

ง. ระดับชั้นที่ ๔ ฉุกเฉินการแพทย์ระดับซับซ้อน (Advanced emergency medical care) ศึกษาภาคทฤษฎีและฝึกปฏิบัติการ รวมทั้งผ่านการประเมินในกิจกรรมวิชาชีพที่เชื่อถือไว้ใจได้ ๓๐ หน่วยกิต ดังนี้

- (๑) EPA-1: การฝึกบริหารผู้ป่วยฉุกเฉิน ๙ หน่วยกิต
- (๒) EPA-2: การฝึกทักษะหัตถการฉุกเฉินการแพทย์ ๙ หน่วยกิต
- (๓) EPA-3: การฝึกช่วยอำนวยความสะดวก ๔ หน่วยกิต
- (๔) EPA-4: การฝึกบริหารระบบการแพทย์ฉุกเฉิน ๔ หน่วยกิต
- (๕) EPA-5: การฝึกงานวิชาการฉุกเฉินการแพทย์ ๔ หน่วยกิต

และจัดให้ผู้เข้าศึกษา มีความรู้ทั่วไป เพื่อพัฒนาทักษะการชีวิตในสังคม ให้เป็นพลเมืองที่มีคุณภาพของประเทศ รวมทั้งการพัฒนาทักษะให้สอดคล้องกับคุณลักษณะของบัณฑิตในศตวรรษที่ ๒๑ ตลอดจนความรู้ที่เกี่ยวข้องกับวิชาชีพที่มีลักษณะจำเพาะตามแต่ที่ผู้เข้าศึกษาสนใจ โดยจัดให้มี หน่วยกิตบังคับเลือกและหน่วยกิตเลือกเสรี โดยผู้เข้าศึกษาสามารถเข้าศึกษาในเวลาใดก็ได้ตลอดหลักสูตร ยกเว้นหน่วยกิตที่ส่งเสริมลักษณะวิชาชีพเฉพาะทางที่อาจต้องบังคับก่อนเข้าศึกษา (Pre-requisite)

จำนวนหน่วยกิตรวมวิชาชีพบังคับเลือก ๔ หน่วยกิต และบังคับเลือกเสรี ๔ หน่วยกิต รวมเป็น ๘ หน่วยกิต

จำนวนหน่วยกิตรวมตลอดหลักสูตรคือ อย่างน้อย ๑๒๘ หน่วยกิต

แผนการจัดการเรียนการสอนในแต่ละระดับชั้น

| | EPA 1 บริหารผู้ป่วย ฉุกเฉิน | EPA 2 หัตถการ ฉุกเฉิน การแพทย์ | EPA 3 ช่วย อำนวยความสะดวก | EPA 4 บริหารระบบ การแพทย์ ฉุกเฉิน | EPA 5 วิชาการ ฉุกเฉิน การแพทย์ | รวม |
|------------------------|-----------------------------------|---|---------------------------------|--|---|-----|
| ระดับชั้นที่ ๑ ฉุกเฉิน | ๑๐ | ๑๒ | ๔ | ๒ | ๒ | ๓๐ |

(ร่าง) รายละเอียดหลักสูตรฉุกเฉินการแพทย์บัณฑิต ด้วยการจัดการศึกษาที่แตกต่างจากมาตรฐานการอุดมศึกษา
Paramedicine Program (Higher Education Sandbox)

| | EPA 1 บริหารผู้ป่วย ฉุกเฉิน | EPA 2 หัตถการ ฉุกเฉิน การแพทย์ | EPA 3 ช่วย อำนวยความสะดวก | EPA 4 บริหารระบบ การแพทย์ ฉุกเฉิน | EPA 5 วิชาการ ฉุกเฉิน การแพทย์ | รวม |
|---|-----------------------------------|---|---------------------------------|--|---|----------|
| การแพทย์ระดับพื้นฐาน (Basic emergency medical care) | | | | | | |
| ระดับขั้นที่ ๒ ฉุกเฉิน การแพทย์ระดับกลาง (Intermediate emergency medical care) | ๙ | ๙ | ๔ | ๔ | ๔ | ๓๐ |
| ระดับขั้นที่ ๓ ฉุกเฉิน การแพทย์ระดับสูง (Limited advanced emergency medical care) | ๙ | ๙ | ๔ | ๔ | ๔ | ๓๐ |
| ระดับขั้นที่ ๔ ฉุกเฉิน การแพทย์ระดับซับซ้อน (Advanced emergency medical care) | ๙ | ๙ | ๔ | ๔ | ๔ | ๓๐ |
| หน่วยกิจกรรมบังคับเลือก / เลือกเสรี (Selective / Elective Modules) | | | | | | ๘ |

๓.๑.๓ หน่วยกิจกรรม (module) ในหลักสูตร

หน่วยกิจกรรมระบุจำนวนหน่วยกิจกรรมรวมไว้หน้าวงเล็บ ส่วนตัวเลขในวงเล็บแสดงจำนวนชั่วโมงของการเรียนการสอนแบบบรรยาย จำนวนชั่วโมงปฏิบัติหรือปฏิบัติเสมือนจริง และจำนวนชั่วโมงปฏิบัติสถานที่จริงในสถานพยาบาล โดยกำหนด ดังนี้

- ก. ตัวอักษร ๒ ตัว มีความหมาย ดังนี้
 - ตัวอักษร ๒ ตัวแรก ฉ.พ. เป็นอักษรย่อของหลักสูตร ฉุกเฉินการแพทย์
- ข. ตัวเลข ๓ ตัวตามหลังอักษรย่อของรายวิชา
 - เลขตัวหน้า หมายถึง ลำดับหน่วยกิจกรรม
 - เลขตัวกลาง หมายถึง ลำดับชั้นที่เรียน
 - เลขตัวสุดท้าย หมายถึง ลำดับในหน่วยกิจกรรมนั้น ๆ

- ตัวอย่าง ฉ.พ. 1-2-2.3 การบริบาลผู้ป่วยฉุกเฉิน ๓ (Emergency care for trauma patient 3)
หมายถึง รายวิชาของหลักสูตร ฉุกเฉินการแพทย์ เป็นรายวิชาของหน่วยกิจกรรมที่ ๑ ทำการเรียน
การสอนในชั้นที่ ๒ เป็นหน่วยกิจกรรมลำดับที่ ๒.๓

• ความหมายของจำนวนหน่วยกิจกรรมรวม ตามตัวอย่าง ๑ (๕-๑๐-๕๐) ให้ความหมายของตัวเลขดังนี้

- ตัวเลขที่ ๑ หมายถึง จำนวนหน่วยกิจกรรม
- ตัวเลขที่ ๒ หมายถึง จำนวนชั่วโมงการศึกษาภาคทฤษฎี
- ตัวเลขที่ ๓ หมายถึง จำนวนชั่วโมงการศึกษาภาคที่ปฏิบัติ/ปฏิบัติเสมือนจริง
- ตัวเลขที่ ๔ หมายถึง จำนวนชั่วโมงการศึกษาปฏิบัติสถานที่จริงในสถานพยาบาล
ชื่อหน่วยกิจกรรม เรียงตาม กิจกรรมวิชาชีพที่เชื่อถือไว้ใจได้

| ก. EPA 1 บริบาลผู้ป่วยฉุกเฉิน | | | จำนวน ๓๗ หน่วยกิจกรรม |
|-------------------------------|---------------------------------------|--|-----------------------|
| ๑. Module 1 | Emergency care for non-trauma patient | | จำนวน ๑๖ หน่วยกิจกรรม |
| ฉ.พ. | 1-1-1.1 | Emergency care for non-trauma patient 1 การบริบาลผู้ป่วยฉุกเฉิน 1 | 1 (5-10-50) |
| ฉ.พ. | 1-1-1.2 | Emergency care for non-trauma patient 2 การบริบาลผู้ป่วยฉุกเฉิน 2 | 1 (5-10-50) |
| ฉ.พ. | 1-1-1.3 | Emergency care for non-trauma patient 3 การบริบาลผู้ป่วยฉุกเฉิน 3 | 1 (5-10-50) |
| ฉ.พ. | 1-1-1.4 | Emergency care for non-trauma patient 4 การบริบาลผู้ป่วยฉุกเฉิน 4 | 1 (5-10-50) |
| ฉ.พ. | 1-2-1.2 | Emergency care for non-trauma patient 5 การบริบาลผู้ป่วยฉุกเฉิน 5 | 1 (5-10-50) |
| ฉ.พ. | 1-2-1.2 | Emergency care for non-trauma patient 6 การบริบาลผู้ป่วยฉุกเฉิน 6 | 1 (5-10-50) |
| ฉ.พ. | 1-2-1.2 | Emergency care for non-trauma patient 7 การบริบาลผู้ป่วยฉุกเฉิน 7 | 1 (5-10-50) |
| ฉ.พ. | 1-2-1.2 | Emergency care for non-trauma patient 8 การบริบาลผู้ป่วยฉุกเฉิน 8 | 1 (5-10-50) |
| ฉ.พ. | 1-3-1.2 | Emergency care for non-trauma patient 9 | 1 (5-10-50) |

| | | | |
|--------------------|---------|--|--------------------------|
| | | การรับบาลผู้ป่วยฉุกเฉิน 9 | |
| ฉ.พ. | 1-3-1.2 | Emergency care for non-trauma patient 10 | 1 (5-10-50) |
| | | การรับบาลผู้ป่วยฉุกเฉิน 10 | |
| ฉ.พ. | 1-3-1.2 | Emergency care for non-trauma patient 11 | 1 (5-10-50) |
| | | การรับบาลผู้ป่วยฉุกเฉิน 11 | |
| ฉ.พ. | 1-3-1.2 | Emergency care for non-trauma patient 12 | 1 (5-10-50) |
| | | การรับบาลผู้ป่วยฉุกเฉิน 12 | |
| ฉ.พ. | 1-4-1.2 | Emergency care for non-trauma patient 13 | 1 (5-10-50) |
| | | การรับบาลผู้ป่วยฉุกเฉิน 13 | |
| ฉ.พ. | 1-4-1.2 | Emergency care for non-trauma patient 14 | 1 (5-10-50) |
| | | การรับบาลผู้ป่วยฉุกเฉิน 14 | |
| ฉ.พ. | 1-4-1.2 | Emergency care for non-trauma patient 15 | 1 (5-10-50) |
| | | การรับบาลผู้ป่วยฉุกเฉิน 15 | |
| ฉ.พ. | 1-4-1.2 | Emergency care for non-trauma patient 16 | 1 (5-10-50) |
| | | การรับบาลผู้ป่วยฉุกเฉิน 16 | |
| ๒. Module 2 | | Emergency care for trauma patient | จำนวน ๑๖ หน่วยกิต |
| ฉ.พ. | 1-1-2.1 | Emergency care for trauma patient 1 | 2 (10-20-100) |
| | | การรับบาลผู้บาดเจ็บฉุกเฉิน 1 | |
| ฉ.พ. | 1-1-2.2 | Emergency care for trauma patient 2 | 2 (10-20-100) |
| | | การรับบาลผู้บาดเจ็บฉุกเฉิน 2 | |
| ฉ.พ. | 1-2-2.3 | Emergency care for trauma patient 3 | 2 (10-20-100) |
| | | การรับบาลผู้บาดเจ็บฉุกเฉิน 3 | |
| ฉ.พ. | 1-2-2.4 | Emergency care for trauma patient 4 | 2 (10-20-100) |
| | | การรับบาลผู้บาดเจ็บฉุกเฉิน 4 | |
| ฉ.พ. | 1-3-2.5 | Emergency care for trauma patient 5 | 2 (10-20-100) |
| | | การรับบาลผู้บาดเจ็บฉุกเฉิน 5 | |
| ฉ.พ. | 1-3-2.6 | Emergency care for trauma patient 6 | 2 (10-20-100) |

| | | | |
|---|---------|---|--------------------------|
| | | การรับบาดเจ็บฉุกเฉิน 6 | |
| ฉ.พ. | 1-4-2.7 | Emergency care for trauma patient 7 | 2 (10-20-100) |
| | | การรับบาดเจ็บฉุกเฉิน 7 | |
| ฉ.พ. | 1-4-2.8 | Emergency care for trauma patient 8 | 2 (10-20-100) |
| | | การรับบาดเจ็บฉุกเฉิน 8 | |
| ๓. Module 3 | | Emergency care for special situations | จำนวน ๕ หน่วยกิต |
| ฉ.พ. | 1-1-3.1 | Emergency care for special situations 1 | 2 (10-20-100) |
| | | การรับบาดเจ็บฉุกเฉินจำเพาะ 1 | |
| ฉ.พ. | 1-2-3.2 | Emergency care for special situations 2 | 1 (5-10-50) |
| | | การรับบาดเจ็บฉุกเฉินจำเพาะ 2 | |
| ฉ.พ. | 1-3-3.3 | Emergency care for special situations 3 | 1 (5-10-50) |
| | | การรับบาดเจ็บฉุกเฉินจำเพาะ 3 | |
| ฉ.พ. | 1-4-3.4 | Emergency care for special situations 4 | 1 (5-10-50) |
| | | การรับบาดเจ็บฉุกเฉินจำเพาะ 4 | |
| ๒. EPA 2 ทักษะการฉุกเฉินการแพทย์ | | | จำนวน ๓๙ หน่วยกิต |
| ๑. Module 1 | | Basic procedure | จำนวน ๑๕ หน่วยกิต |
| ฉ.พ. | 2-1-1.1 | First AID | 2 (10-20-100) |
| | | การปฐมพยาบาล | |
| ฉ.พ. | 2-1-1.2 | Basic airway | 3 (15-30-150) |
| | | การดูแลทางเดินหายใจระดับพื้นฐาน | |
| ฉ.พ. | 2-1-1.3 | Basic circulation | 2 (10-20-100) |
| | | การดูแลการไหลเวียนโลหิตระดับพื้นฐาน | |
| ฉ.พ. | 2-1-1.4 | Basic other procedure | 2 (10-20-100) |
| | | หัตถการพื้นฐานอื่น | |
| ฉ.พ. | 2-1-1.5 | Basic Spinal motion restriction/Splint/ Patient restrain | 3 (15-30-150) |
| | | การประคองกระดูกคอ การตาม และการยึดตรึงระดับพื้นฐาน | |

| | | | |
|---|---------|---|--------------------------|
| ฉ.พ. | 2-2-1.6 | Basic Medication administration การให้ยาระดับพื้นฐาน | 3 (15-30-150) |
| ๒. Module 2 | | Intermediate procedure | จำนวน ๑๕ หน่วยกิต |
| ฉ.พ. | 2-2-2.1 | Intermediate Airway and Ventilation procedure การดูแลทางเดินหายใจระดับกลาง | 3 (15-30-150) |
| ฉ.พ. | 2-2-2.2 | Intermediate Circulation procedure การดูแลการไหลเวียนโลหิตระดับกลาง | 3 (15-30-150) |
| ฉ.พ. | 2-3-2.3 | Intermediate other procedure หัตถการระดับกลางอื่น | 3 (15-30-150) |
| ฉ.พ. | 2-3-2.4 | Intermediate Spinal motion restriction /Splint/Patient restrain การประคองกระดูกคอ การตาม และการยึดตรึงระดับกลาง | 3 (15-30-150) |
| ฉ.พ. | 2-3-2.5 | Intermediate Medication administration การให้ยาระดับกลาง | 3 (15-30-150) |
| ๓. Module 3 | | Advance procedure | จำนวน ๙ หน่วยกิต |
| ฉ.พ. | 2-4-3.1 | Advance Airway and Ventilation procedure การดูแลทางเดินหายใจระดับสูง | 3 (15-30-150) |
| ฉ.พ. | 2-4-3.3 | Advance Circulation procedure การดูแลการไหลเวียนโลหิตระดับสูง | 2 (10-20-100) |
| ฉ.พ. | 2-4-3.3 | Advance Spinal motion restriction/Splint/ Patient restrain การประคองกระดูกคอ การตาม และการยึดตรึงระดับสูง | 2 (10-20-100) |
| ฉ.พ. | 2-4-3.4 | Advance Medication administration การให้ยาระดับสูง | 2 (10-20-100) |
| ค. EPA 3 ช่วยอำนวยความสะดวกฉุกเฉินการแพทย์ | | | จำนวน ๑๒ หน่วยกิต |
| ๑. Module 1 | | Call taking | จำนวน ๔ หน่วยกิต |

| | | | |
|---|-------|---|--------------------------------|
| ฉ.พ. | 3-1-1 | Call taking รับแจ้งการเจ็บป่วยฉุกเฉิน | 4 (20-40-200) |
| ๒. Module 2 Emergency Medical Coordinating | | | จำนวน ๔ หน่วยกิต |
| ฉ.พ. | 3-2-2 | Emergency Medical Coordinating ช่วยประสานงานปฏิบัติการฉุกเฉิน | 4 (20-40-200) |
| ๓. Module 3 Emergency Medical Dispatch Assistance | | | จำนวน ๔ หน่วยกิต |
| ฉ.พ. | 3-3-3 | Emergency Medical Dispatch Assistance ประสานงานปฏิบัติการฉุกเฉิน | 4 (20-40-200) |
| ๔. Module 4 Emergency Medical Dispatch | | | จำนวน ๔ หน่วยกิต |
| ฉ.พ. | 3-4-4 | Emergency Medical Dispatch รายงานปฏิบัติการฉุกเฉิน | 4 (20-40-200) |
| ง. EPA 4 บริหารระบบการแพทย์ฉุกเฉิน | | | จำนวน ๑๘ หน่วยกิต |
| ๑. Module 1 การเป็นหัวหน้าชุดปฏิบัติการฉุกเฉินระดับพื้นฐาน | | | จำนวน ๒ หน่วยกิต |
| ฉ.พ. | 4-1-1 | การเป็นหัวหน้าชุดปฏิบัติการฉุกเฉินระดับพื้นฐาน | 2 (10-20-100) |
| ๒. Module 2 การบริหารหน่วยปฏิบัติการฉุกเฉินระดับพื้นฐาน | | | จำนวน ๔ หน่วยกิต |
| ฉ.พ. | 4-2-2 | การบริหารหน่วยปฏิบัติการฉุกเฉินระดับพื้นฐาน | 4 (20-40-200) |
| ๓. Module 3 การเป็นหัวหน้าชุดปฏิบัติการแพทย์ระดับสูง | | | จำนวน ๔ หน่วยกิต |
| ฉ.พ. | 4-3-3 | การเป็นหัวหน้าชุดปฏิบัติการแพทย์ระดับสูง | 4 (20-40-200) |
| ๔. Module 4 การบริหารหน่วยปฏิบัติการแพทย์ | | | จำนวน ๔ หน่วยกิต |
| ฉ.พ. | 4-4-4 | การบริหารหน่วยปฏิบัติการแพทย์ระดับสูง | 2 (10-20-100) |
| ฉ.พ. | 4-4-5 | การบริหารหน่วยปฏิบัติการอำนวยการ | 2 (10-20-100) |
| จ. EPA 5 วิชาการฉุกเฉินการแพทย์ | | | จำนวน ๓๐ หน่วยกิต |
| ๑. Module 1 EMS Data management | | | จำนวน ๒ หน่วยกิต |
| ฉ.พ. | 5-1-1 | EMS Data management การจัดการข้อมูลทางการแพทย์ฉุกเฉิน | 2 (10-20-100) 2 (10-20-100) |
| ๒. Module 2 Research skill | | | จำนวน ๔ หน่วยกิต |
| ฉ.พ. | 5-2-2 | Research skill | 4 (20-40-200) |

๓. Module 3 Instructor for AEMT and Assistant instructor for paramedic จำนวน ๔ หน่วยกิต

ฉ.พ. 5-3-3 Instructor for AEMT and Assistant instructor for paramedic 4 (20-40-200)

๔. Module 4 Quality assessment for EMR and EMT-B จำนวน ๔ หน่วยกิต

ฉ.พ. 5-4-4 Quality assessment for EMR and EMT-B 4 (20-40-200)

๕. หมวดวิชาเลือกเสรี

จำนวน ๔ หน่วยกิต

๑. Module 1 วิชาบังคับเลือก (Selective)

ฉ.พ. 6-0-1.1 กฎหมายสำหรับฉุกเฉินการแพทย์ 2 (10-20-0)

ฉ.พ. 6-0-1.2 หลักการสื่อสารสำหรับฉุกเฉินการแพทย์ 2 (10-20-0)

ฉ.พ. 6-0-1.3 จรรยาบรรณวิชาชีพสำหรับฉุกเฉินการแพทย์ 2 (10-20-0)

ฉ.พ. 6-0-1.4 ภาษาอังกฤษสำหรับฉุกเฉินการแพทย์ 2 (10-20-0)

๒. Module 2 วิชาเลือกเสรี (Elective)

จำนวน ๔ หน่วยกิต

ฉ.พ. 6-0-2.1 การเป็นผู้ประกอบการสำหรับฉุกเฉินการแพทย์ 2 (10-20-0)

ฉ.พ. 6-0-2.2 การใช้เทคโนโลยีดิจิทัลสำหรับฉุกเฉินการแพทย์ 2 (10-20-0)

ฉ.พ. 6-0-2.3 การจัดการข้อมูลสำหรับฉุกเฉินการแพทย์ 2 (10-20-0)

ฉ.พ. 6-0-2.4 ความรู้ทางการเงินสำหรับฉุกเฉินการแพทย์ 2 (10-20-0)

ฉ.พ. 6-0-2.5 เวชศาสตร์การกีฬาสำหรับฉุกเฉินการแพทย์ 2 (10-20-0)

ฉ.พ. 6-0-2.6 เวชศาสตร์ได้น้ำสำหรับฉุกเฉินการแพทย์ 2 (10-20-0)

ฉ.พ. 6-0-2.7 เวชศาสตร์การบินสำหรับฉุกเฉินการแพทย์ 2 (10-20-0)

ฉ.พ. 6-0-2.7 การรักษาพยาบาลในพื้นที่รบ สำหรับฉุกเฉินการแพทย์ 2 (10-20-0)

ฉ.พ. 6-0-2.7 การแพทย์ในถิ่นทุรกันดาร สำหรับฉุกเฉินการแพทย์ 2 (10-20-0)

๓.๑.๔ แสดงแผนการศึกษา

Pre-requisite ในแต่ละระดับชั้น

| | | |
|----------------|--------------------------------------|----------------|
| ระดับชั้นที่ ๑ | EPA 1: Module 1 (1.1-1.2-1.3-1.4) | EPA 3 Module 1 |
| | EPA 1: Module 2 (2.1-2.2) | EPA 4 Module 1 |
| | EPA 1: Module 3 (3.1) | |
| | EPA 2 Module 1 (1.1-1.2-1.3-1.4-1.5) | |
| | EPA 5 Module 1 | |
| ระดับชั้นที่ ๒ | EPA 1: Module 1 (1.5-1.6-1.7-1.8) | EPA 3 Module 2 |
| | EPA 1: Module 2 (2.3-2.4) | EPA 4 Module 2 |
| | EPA 1: Module 3 (3.2) | |

| | | |
|----------------|---------------------------------------|------------------|
| | EPA 2 Module 1/2 (1.6-2.1-2.2) | |
| | EPA 5 Module 2 | |
| ระดับชั้นที่ ๓ | EPA 1: Module 1 (1.9-1.10-1.11-1.12) | EPA 3 Module 3 |
| | EPA 1: Module 2 (2.5-2.6) | EPA 4 Module 3 |
| | EPA 1: Module 3 (3.3) | |
| | EPA 2 Module 2 (2.3-2.4-2.5) | |
| | EPA 5 Module 3 | |
| ระดับชั้นที่ ๔ | EPA 1: Module 1 (1.13-1.14-1.15-1.16) | EPA 3 Module 4 |
| | EPA 1: Module 2 (2.7-2.8) | EPA 4 Module 4-5 |
| | EPA 1: Module 3 (3.4) | |
| | EPA 2 Module 3 (3.1-3.2-3.3-3.4) | |
| | EPA 5 Module 4 | |

ระดับชั้นที่ ๑

EPA 1 บริบาลผู้ป่วยฉุกเฉิน

จำนวนหน่วยกิตกรรม

| | | | |
|------|---------|---|---------------|
| ฉ.พ. | 1-1-1.1 | Emergency care for non-trauma patient 1 | 1 (5-10-50) |
| ฉ.พ. | 1-1-1.2 | Emergency care for non-trauma patient 2 | 1 (5-10-50) |
| ฉ.พ. | 1-1-1.3 | Emergency care for non-trauma patient 3 | 1 (5-10-50) |
| ฉ.พ. | 1-1-1.4 | Emergency care for non-trauma patient 4 | 1 (5-10-50) |
| ฉ.พ. | 1-1-2.1 | Emergency care for trauma patient 1 | 2 (10-20-100) |
| ฉ.พ. | 1-1-2.2 | Emergency care for trauma patient 2 | 2 (10-20-100) |
| ฉ.พ. | 1-1-3.1 | Emergency care for special situations 1 | 2 (10-20-100) |

EPA 2 หัตถการฉุกเฉินการแพทย์

จำนวนหน่วยกิตกรรม

| | | | |
|------|---------|---|---------------|
| ฉ.พ. | 2-1-1.1 | First AID | 2 (10-20-100) |
| ฉ.พ. | 2-1-1.2 | Basic airway | 3 (15-30-150) |
| ฉ.พ. | 2-1-1.3 | Basic circulation | 2 (10-20-100) |
| ฉ.พ. | 2-1-1.4 | Basic other procedure | 2 (10-20-100) |
| ฉ.พ. | 2-1-1.5 | Basic Spinal motion restriction/Splint/Patient restrain | 3 (15-30-150) |

EPA 3 การช่วยอำนวยการฉุกเฉินการแพทย์

จำนวนหน่วยกิตกรรม

| | | | |
|---|---------|--|----------------------------|
| ฉ.พ. | 3-1-1 | Call taking | 4 (20-40-200) |
| EPA 4 การบริหารระบบการแพทย์ฉุกเฉิน | | | จำนวนหน่วยกิตกรรม |
| ฉ.พ. | 4-1-1 | การเป็นหัวหน้าชุดปฏิบัติการฉุกเฉินระดับพื้นฐาน | 2 (10-20-100) |
| EPA 5 วิชาการฉุกเฉินการแพทย์ | | | จำนวนหน่วยกิตกรรม |
| ฉ.พ. | 5-1-1 | EMS Data management | 2 (10-20-100) |
| | | | รวม 30 หน่วยกิตกรรม |
| ระดับชั้นที่ ๒ | | | |
| EPA 1 บริบาลผู้ป่วยฉุกเฉิน | | | จำนวนหน่วยกิตกรรม |
| ฉ.พ. | 1-2-1.5 | Emergency care for non-trauma patient 5 | 1 (5-10-50) |
| ฉ.พ. | 1-2-1.6 | Emergency care for non-trauma patient 6 | 1 (5-10-50) |
| ฉ.พ. | 1-2-1.7 | Emergency care for non-trauma patient 7 | 1 (5-10-50) |
| ฉ.พ. | 1-2-1.8 | Emergency care for non-trauma patient 8 | 1 (5-10-50) |
| ฉ.พ. | 1-2-2.3 | Emergency care for trauma patient 3 | 2 (10-20-100) |
| ฉ.พ. | 1-2-2.4 | Emergency care for trauma patient 4 | 2 (10-20-100) |
| ฉ.พ. | 1-2-3.2 | Emergency care for special situations 2 | 1 (5-10-50) |
| EPA 2 ทดถการฉุกเฉินการแพทย์ | | | จำนวนหน่วยกิตกรรม |
| ฉ.พ. | 2-2-1.6 | Basic Medication administration | 3 (15-30-150) |
| ฉ.พ. | 2-2-2.1 | Intermediate Airway and Ventilation procedure | 3 (15-30-150) |
| ฉ.พ. | 2-2-2.2 | Intermediate Circulation procedure | 3 (15-30-150) |
| EPA 3 การช่วยอำนวยการฉุกเฉินการแพทย์ | | | จำนวนหน่วยกิตกรรม |
| ฉ.พ. | 3-2-2 | Emergency Medical Coordinating | 4 (20-40-200) |
| EPA 4 การบริหารระบบการแพทย์ฉุกเฉิน | | | จำนวนหน่วยกิตกรรม |
| ฉ.พ. | 4-2-2 | การบริหารหน่วยปฏิบัติการฉุกเฉินระดับพื้นฐาน | 4 (20-40-200) |
| EPA 5 วิชาการฉุกเฉินการแพทย์ | | | จำนวนหน่วยกิตกรรม |
| ฉ.พ. | 5-2-2 | Research skill | 4 (20-40-200) |
| | | | รวม 30 หน่วยกิตกรรม |

ระดับชั้นที่ ๓

| EPA 1 บริบาลผู้ป่วยฉุกเฉิน | | | จำนวนหน่วยกิตกรรม |
|---|----------|--|----------------------------|
| ฉ.พ. | 1-3-1.9 | Emergency care for non-trauma patient 9 | 1 (5-10-50) |
| ฉ.พ. | 1-3-1.10 | Emergency care for non-trauma patient 10 | 1 (5-10-50) |
| ฉ.พ. | 1-3-1.11 | Emergency care for non-trauma patient 11 | 1 (5-10-50) |
| ฉ.พ. | 1-3-1.12 | Emergency care for non-trauma patient 12 | 1 (5-10-50) |
| ฉ.พ. | 1-3-2.5 | Emergency care for trauma patient 5 | 2 (10-20-100) |
| ฉ.พ. | 1-3-2.6 | Emergency care for trauma patient 6 | 2 (10-20-100) |
| ฉ.พ. | 1-3-3.3 | Emergency care for special situations 3 | 1 (5-10-50) |
| EPA 2 ทดถการฉุกเฉินการแพทย์ | | | จำนวนหน่วยกิตกรรม |
| ฉ.พ. | 2-3-2.3 | Intermediate other procedure | 3 (15-30-150) |
| ฉ.พ. | 2-3-2.4 | Intermediate Spinal motion restriction /Splint/Patient restrain | 3 (15-30-150) |
| ฉ.พ. | 2-3-2.5 | Intermediate Medication administration | 3 (15-30-150) |
| EPA 3 การช่วยอำนวยความสะดวกฉุกเฉินการแพทย์ | | | จำนวนหน่วยกิตกรรม |
| ฉ.พ. | 3-3-3 | Emergency Medical Dispatch Assistance | 4 (20-40-200) |
| EPA 4 การบริหารระบบการแพทย์ฉุกเฉิน | | | จำนวนหน่วยกิตกรรม |
| ฉ.พ. | 4-3-3 | การเป็นหัวหน้าชุดปฏิบัติการแพทย์ระดับสูง | 4 (20-40-200) |
| EPA 5 วิชาการฉุกเฉินการแพทย์ | | | จำนวนหน่วยกิตกรรม |
| ฉ.พ. | 5-3-3 | Instructor for AEMT and Assistant instructor for paramedic | 4 (20-40-200) |
| | | | รวม 30 หน่วยกิตกรรม |

ระดับชั้นที่ ๔

| EPA 1 บริบาลผู้ป่วยฉุกเฉิน | | | จำนวนหน่วยกิตกรรม |
|-----------------------------------|----------|--|--------------------------|
| ฉ.พ. | 1-4-1.13 | Emergency care for non-trauma patient 13 | 1 (5-10-50) |

| | | | |
|---|----------|---|------------------------|
| ฉ.พ. | 1-4-1.14 | Emergency care for non-trauma patient 14 | 1 (5-10-50) |
| ฉ.พ. | 1-4-1.15 | Emergency care for non-trauma patient 15 | 1 (5-10-50) |
| ฉ.พ. | 1-4-1.16 | Emergency care for non-trauma patient 16 | 1 (5-10-50) |
| ฉ.พ. | 1-4-2.7 | Emergency care for trauma patient 7 | 2 (10-20-100) |
| ฉ.พ. | 1-4-2.8 | Emergency care for trauma patient 8 | 2 (10-20-100) |
| ฉ.พ. | 1-4-3.4 | Emergency care for special situations 4 | 1 (5-10-50) |
| EPA 2 ทักษะการฉุกเฉินการแพทย์ | | | จำนวนหน่วยกิต |
| ฉ.พ. | 2-4-3.1 | Advance Airway and Ventilation procedure | 3 (15-30-150) |
| ฉ.พ. | 2-4-3.3 | Advance Circulation procedure | 2 (10-20-100) |
| ฉ.พ. | 2-4-3.3 | Advance Spinal motion restriction/Splint/ Patient restrain | 2 (10-20-100) |
| ฉ.พ. | 2-4-3.4 | Advance Medication administration | 2 (10-20-100) |
| EPA 3 การช่วยอำนวยความสะดวกฉุกเฉินการแพทย์ | | | จำนวนหน่วยกิต |
| ฉ.พ. | 3-4-4 | Emergency Medical Dispatch | 4 (20-40-200) |
| EPA 4 การบริหารระบบการแพทย์ฉุกเฉิน | | | จำนวนหน่วยกิต |
| ฉ.พ. | 4-4-4 | การบริหารหน่วยปฏิบัติการแพทย์ระดับสูง | 2 (10-20-100) |
| ฉ.พ. | 4-4-5 | การบริหารหน่วยปฏิบัติการอำนวยความสะดวก | 2 (10-20-100) |
| EPA 5 วิชาการฉุกเฉินการแพทย์ | | | จำนวนหน่วยกิต |
| ฉ.พ. | 5-4-4 | Quality assessment for EMR and EMT-B | 4 (20-40-200) |
| | | | รวม 30 หน่วยกิต |

๓.๑.๖ คำอธิบายรายหน่วยกิจกรรม

ก. EPA 1 ขบวนการผู้ป่วยฉุกเฉิน

๑. Emergency care for non-trauma patient

ฉ.พ. 1-1-1.1 Emergency care for non-trauma patient 1 1 (5-10-50)

วิทยาระดับก่อน : -

มีความรู้ ความเข้าใจพื้นฐานเกี่ยวกับกายวิภาค พยาธิสรีรวิทยา อาการและอาการแสดง และสามารถให้การดูแล ระบบระบบหายใจ ระบบหัวใจและหลอดเลือด ภาวะช็อก การช่วยฟื้นคืนชีพ และระบบประสาท ในระดับเทคนิคฉุกเฉินการแพทย์ขั้นพื้นฐาน

- ฉ.พ. 1-1-1.2 Emergency care for non-trauma patient 2 1 (5-10-50)
วิทยาระดับก่อน : ฉ.พ. 1-1-1.1
มีความรู้ ความเข้าใจพื้นฐานเกี่ยวกับกายวิภาค พยาธิสรีรวิทยา อาการและอาการแสดง และสามารถให้การดูแล ระบบระบบหายใจ ระบบหัวใจและหลอดเลือด ภาวะช็อก การช่วยฟื้นคืนชีพ และระบบประสาท ในระดับเทคนิคฉุกเฉินการแพทย์ขั้นพื้นฐาน
- ฉ.พ. 1-1-1.3 Emergency care for non-trauma patient 3 1 (5-10-50)
วิทยาระดับก่อน : ฉ.พ. 1-1-1.2
มีความรู้ ความเข้าใจพื้นฐานเกี่ยวกับกายวิภาค พยาธิสรีรวิทยา อาการและอาการแสดง และสามารถให้การดูแลทารกแรกเกิด ระบบภูมิคุ้มกัน โรคติดเชื้อ ระบบต่อมไร้ท่อ และระบบโรคเลือด ในระดับเทคนิคฉุกเฉินการแพทย์ขั้นพื้นฐาน
- ฉ.พ. 1-1-1.4 Emergency care for non-trauma patient 4 1 (5-10-50)
วิทยาระดับก่อน : ฉ.พ. 1-1-1.3
มีความรู้ ความเข้าใจพื้นฐานเกี่ยวกับกายวิภาค พยาธิสรีรวิทยา อาการและอาการแสดง และสามารถให้การดูแลระบบกล้ามเนื้อกระดูกที่มิได้เกิดจากอุบัติเหตุ ระบบหู ตา คอ จมูก และระบบพิษวิทยา ในระดับเทคนิคฉุกเฉินการแพทย์ขั้นพื้นฐาน
- ฉ.พ. 1-2-1.5 Emergency care for non-trauma patient 5 1 (5-10-50)
วิทยาระดับก่อน : ฉ.พ. 1-1-1.4, ฉ.พ. 1-1-2.2, ฉ.พ. 1-1-3.1 และ ฉ.พ. 2-1-1.5
มีความรู้ ความเข้าใจพื้นฐานเกี่ยวกับกายวิภาค พยาธิสรีรวิทยา อาการและอาการแสดง และสามารถให้การดูแล ระบบระบบหายใจ ระบบหัวใจและหลอดเลือด ภาวะช็อก การช่วยฟื้นคืนชีพ และระบบประสาท ในระดับเทคนิคฉุกเฉินการแพทย์ขั้นกลาง
- ฉ.พ. 1-2-1.6 Emergency care for non-trauma patient 6 1 (5-10-50)
วิทยาระดับก่อน : ฉ.พ. 1-2-1.5
มีความรู้ ความเข้าใจพื้นฐานเกี่ยวกับกายวิภาค พยาธิสรีรวิทยา อาการและอาการแสดง และสามารถให้การดูแล ภาวะฉุกเฉินทางจิตเวช ระบบทางเดินอาหาร ระบบทางเดินปัสสาวะ และระบบสืบพันธุ์ นรีเวชศาสตร์ และสูติศาสตร์ ในระดับเทคนิคฉุกเฉินการแพทย์ขั้นกลาง
- ฉ.พ. 1-2-1.7 Emergency care for non-trauma patient 7 1 (5-10-50)
วิทยาระดับก่อน : ฉ.พ. 1-2-1.6
มีความรู้ ความเข้าใจพื้นฐานเกี่ยวกับกายวิภาค พยาธิสรีรวิทยา อาการและอาการแสดง และสามารถให้การดูแลทารกแรกเกิด ระบบภูมิคุ้มกัน โรคติดเชื้อ ระบบต่อมไร้ท่อ และระบบโรคเลือดในระดับเทคนิคฉุกเฉินการแพทย์ขั้นกลาง

- ฉ.พ. 1-2-1.8 Emergency care for non-trauma patient 8 1 (5-10-50)
วิทยาระดับก่อน : ฉ.พ. 1-2-1.7
มีความรู้ ความเข้าใจพื้นฐานเกี่ยวกับกายวิภาค พยาธิสรีรวิทยา อาการและอาการแสดง และสามารถให้การดูแล ระบบกล้ามเนื้อและกระดูกที่ไม่ได้เกิดจากอุบัติเหตุ ระบบหู ตา คอ จมูก ระบบพิษวิทยา ในระดับเทคนิคฉุกเฉินการแพทย์ขั้นกลาง
- ฉ.พ. 1-3-1.9 Emergency care for non-trauma patient 9 1 (5-10-50)
วิทยาระดับก่อน : ฉ.พ. 1-2-1.8, ฉ.พ. 1-2-2.4, ฉ.พ. 1-2-3.2 และ ฉ.พ. 2-2-2.2
มีความรู้ ความเข้าใจพื้นฐานเกี่ยวกับกายวิภาค พยาธิสรีรวิทยา อาการและอาการแสดง และสามารถให้การดูแล ระบบระบบหายใจ ระบบหัวใจและหลอดเลือดภาวะช็อก การช่วยฟื้นคืนชีพ และระบบประสาท ในระดับเทคนิคฉุกเฉินการแพทย์ขั้นสูง
- ฉ.พ. 1-3-1.10 Emergency care for non-trauma patient 10 1 (5-10-50)
วิทยาระดับก่อน : ฉ.พ. 1-3-1.9
มีความรู้ ความเข้าใจพื้นฐานเกี่ยวกับกายวิภาค พยาธิสรีรวิทยา อาการและอาการแสดง และสามารถให้การดูแล ภาวะฉุกเฉินทางจิตเวช ระบบทางเดินอาหาร ระบบทางเดินปัสสาวะ และระบบสืบพันธุ์ นรีเวชศาสตร์ และสูติศาสตร์ ในระดับเทคนิคฉุกเฉินการแพทย์ขั้นสูง
- ฉ.พ. 1-3-1.11 Emergency care for non-trauma patient 11 1 (5-10-50)
วิทยาระดับก่อน : ฉ.พ. 1-3-1.10
มีความรู้ ความเข้าใจพื้นฐานเกี่ยวกับกายวิภาค พยาธิสรีรวิทยา อาการและอาการแสดง และสามารถให้การดูแลทารกแรกเกิด ระบบภูมิคุ้มกัน โรคติดเชื้อ ระบบต่อมไร้ท่อ และระบบโรคเลือดในระดับเทคนิคฉุกเฉินการแพทย์ขั้นสูง
- ฉ.พ. 1-3-1.12 Emergency care for non-trauma patient 12 1 (5-10-50)
วิทยาระดับก่อน : ฉ.พ. 1-3-1.11
มีความรู้ ความเข้าใจพื้นฐานเกี่ยวกับกายวิภาค พยาธิสรีรวิทยา อาการและอาการแสดง และสามารถให้การดูแล ระบบกล้ามเนื้อและกระดูกที่ไม่ได้เกิดจากอุบัติเหตุ ระบบหู ตา คอ จมูก ระบบพิษวิทยา ในระดับเทคนิคฉุกเฉินการแพทย์ขั้นสูง
- ฉ.พ. 1-4-1.13 Emergency care for non-trauma patient 13 1 (5-10-50)
วิทยาระดับก่อน : ฉ.พ. 1-3-1.12, ฉ.พ. 1-3-2.6, ฉ.พ. 1-3-3.3 และ ฉ.พ. 2-3-2.5
มีความรู้ ความเข้าใจพื้นฐานเกี่ยวกับกายวิภาค พยาธิสรีรวิทยา อาการและอาการแสดง และสามารถให้การดูแล ระบบระบบหายใจ ระบบหัวใจและหลอดเลือดภาวะช็อก การช่วยฟื้นคืนชีพ และระบบประสาท ในระดับขั้นวิชาชีพฉุกเฉินการแพทย์

- ฉ.พ. 1-4-114 Emergency care for non-trauma patient 14 1 (5-10-50)
วิทยาระดับก่อน : ฉ.พ.1-4-113
มีความรู้ ความเข้าใจพื้นฐานเกี่ยวกับกายวิภาค พยาธิสรีรวิทยา อาการและอาการแสดง และสามารถให้การดูแล ภาวะฉุกเฉินทางจิตเวช ระบบทางเดินอาหาร ระบบทางเดินปัสสาวะ และระบบสืบพันธุ์ นรีเวชศาสตร์ และสูติศาสตร์ ในระดับชั้นวิชาชีพฉุกเฉินการแพทย์
- ฉ.พ. 1-4-115 Emergency care for non-trauma patient 15 1 (5-10-50)
วิทยาระดับก่อน : ฉ.พ.1-4-114
มีความรู้ ความเข้าใจพื้นฐานเกี่ยวกับกายวิภาค พยาธิสรีรวิทยา อาการและอาการแสดง และสามารถให้การดูแลทารกแรกเกิด ระบบภูมิคุ้มกัน โรคติดเชื้อ ระบบต่อมไร้ท่อ และระบบโรคเลือดในระดับชั้นวิชาชีพฉุกเฉินการแพทย์
- ฉ.พ. 1-4-116 Emergency care for non-trauma patient 16 1 (5-10-50)
วิทยาระดับก่อน : ฉ.พ.1-4-115
มีความรู้ ความเข้าใจพื้นฐานเกี่ยวกับกายวิภาค พยาธิสรีรวิทยา อาการและอาการแสดง และสามารถให้การดูแล ระบบกล้ามเนื้อและกระดูกที่ไม่ได้เกิดจากอุบัติเหตุ ระบบหู ตา คอ จมูก ระบบพิษวิทยา ในระดับชั้นวิชาชีพฉุกเฉินการแพทย์
- ๒. Emergency care for trauma patient**
- ฉ.พ. 1-1-2.1 Emergency care for trauma patient 1 2 (10-20-100)
วิทยาระดับก่อน : -
มีความรู้ ความเข้าใจพื้นฐานเกี่ยวกับองค์รวมในการดูแลผู้ได้รับบาดเจ็บ มีความรู้ ความเข้าใจเบื้องต้นเกี่ยวกับกายวิภาค อาการและอาการแสดง และสามารถให้การดูแลเบื้องต้นได้ในภาวะเลือดออก บาดเจ็บที่ทรงอก บาดเจ็บที่ระบบประสาท บาดเจ็บที่ศีรษะ ใบหน้า คอ และกระดูกสันหลัง ในระดับเทคนิคฉุกเฉินการแพทย์ขั้นพื้นฐาน
- ฉ.พ. 1-1-2.2 Emergency care for trauma patient 2 2 (10-20-100)
วิทยาระดับก่อน : ฉ.พ. 1-1-2.1
มีความรู้ ความเข้าใจเบื้องต้นเกี่ยวกับกายวิภาค อาการและอาการแสดง และสามารถให้การดูแลเบื้องต้นได้ในภาวะบาดเจ็บที่กระดูก บาดเจ็บที่ช่องท้อง อวัยวะสืบพันธุ์ และทางเดินปัสสาวะ บาดเจ็บเนื้อเยื่ออ่อน ภาวะฉุกเฉินจากสิ่งแฉะลิ่ม การบาดเจ็บในกรณีเฉพาะ และการบาดเจ็บหลายระบบ ในระดับเทคนิคฉุกเฉินการแพทย์ขั้นพื้นฐาน
- ฉ.พ. 1-2-2.3 Emergency care for trauma patient 3 2 (10-20-100)
วิทยาระดับก่อน : ฉ.พ. 1-1-1.4, ฉ.พ. 1-1-2.2, ฉ.พ. 1-1-3.1 และ ฉ.พ. 2-1-1.5

มีความรู้ ความเข้าใจพื้นฐานเกี่ยวกับกายวิภาค พยาธิสรีรวิทยา อาการและอาการแสดง และสามารถให้การดูแลองค์รวมในการดูแลผู้ได้รับบาดเจ็บ ภาวะเลือดออก บาดเจ็บที่ทรงวงก บาดเจ็บที่ระบบประสาท บาดเจ็บที่ศีรษะ ใบหน้า คอ และกระดูกสันหลัง ในระดับเทคนิคฉุกเฉินการแพทย์ขั้นกลาง

ฉ.พ. 1-2-2.4 Emergency care for trauma patient 4 2 (10-20-100)

วิชาบังคับก่อน : ฉ.พ. 1-2-2.3

มีความรู้ ความเข้าใจพื้นฐานเกี่ยวกับกายวิภาค พยาธิสรีรวิทยา อาการและอาการแสดง และสามารถให้การดูแลการบาดเจ็บที่กระดูก บาดเจ็บที่ช่องท้อง อวัยวะสืบพันธุ์ และทางเดินปัสสาวะ บาดเจ็บเนื้อเยื่ออ่อน ภาวะฉุกเฉินจากสิ่งแวดล้อม การบาดเจ็บในกรณีเฉพาะ และการบาดเจ็บหลายระบบ ในระดับเทคนิคฉุกเฉินการแพทย์ขั้นกลาง

ฉ.พ. 1-3-2.5 Emergency care for trauma patient 5 2 (10-20-100)

วิชาบังคับก่อน : ฉ.พ. 1-2-1.8, ฉ.พ. 1-2-2.4, ฉ.พ. 1-2-3.2 และ ฉ.พ. 2-2-2.2

มีความรู้ ความเข้าใจพื้นฐานเกี่ยวกับกายวิภาค พยาธิสรีรวิทยา อาการและอาการแสดง และสามารถให้การดูแลองค์รวมในการดูแลผู้ได้รับบาดเจ็บ ภาวะเลือดออก บาดเจ็บที่ทรงวงก บาดเจ็บที่ระบบประสาท บาดเจ็บที่ศีรษะ ใบหน้า คอ และกระดูกสันหลัง ในระดับเทคนิคฉุกเฉินการแพทย์ขั้นสูง

ฉ.พ. 1-3-2.6 Emergency care for trauma patient 6 2 (10-20-100)

วิชาบังคับก่อน : ฉ.พ. 1-3-2.5

มีความรู้ ความเข้าใจพื้นฐานเกี่ยวกับกายวิภาค พยาธิสรีรวิทยา อาการและอาการแสดง และสามารถให้การดูแลการบาดเจ็บที่กระดูก บาดเจ็บที่ช่องท้อง อวัยวะสืบพันธุ์ และทางเดินปัสสาวะ บาดเจ็บเนื้อเยื่ออ่อน ภาวะฉุกเฉินจากสิ่งแวดล้อม การบาดเจ็บในกรณีเฉพาะ และการบาดเจ็บหลายระบบ ในระดับเทคนิคฉุกเฉินการแพทย์ขั้นสูง

ฉ.พ. 1-4-2.7 Emergency care for trauma patient 7 2 (10-20-100)

วิชาบังคับก่อน : ฉ.พ. 1-3-1.12, ฉ.พ. 1-3-2.6, ฉ.พ. 1-3-3.3 และ ฉ.พ. 2-3-2.5

มีความรู้ ความเข้าใจพื้นฐานเกี่ยวกับกายวิภาค พยาธิสรีรวิทยา อาการและอาการแสดง และสามารถให้การดูแลองค์รวมในการดูแลผู้ได้รับบาดเจ็บ ภาวะเลือดออก บาดเจ็บที่ทรงวงก บาดเจ็บที่ระบบประสาท บาดเจ็บที่ศีรษะ ใบหน้า คอ และกระดูกสันหลัง ในระดับขั้นวิชาชีพฉุกเฉินการแพทย์

ฉ.พ. 1-4-2.8 Emergency care for trauma patient 8 2 (10-20-100)

วิชาบังคับก่อน : ฉ.พ. 1-3-2.7

มีความรู้ ความเข้าใจพื้นฐานเกี่ยวกับกายวิภาค พยาธิสรีรวิทยา อาการและอาการแสดง และสามารถให้การดูแลการบาดเจ็บที่กระดูก บาดเจ็บที่ช่องท้อง อวัยวะสืบพันธุ์ และทางเดินปัสสาวะ บาดเจ็บเนื้อเยื่ออ่อน ภาวะฉุกเฉินจากสิ่งแวดล้อม การบาดเจ็บในกรณีเฉพาะ และการบาดเจ็บหลายระบบ ในระดับขั้นวิชาชีพฉุกเฉินการแพทย์

๓. Emergency care for special situations

ฉ.พ. 1-1-3.1 Emergency care for special situations 1 2 (10-20-100)

วิชาบังคับก่อน : -

มีความรู้ ความเข้าใจเบื้องต้น และสามารถปฏิบัติได้ในเรื่องหลักการปฏิบัติงานที่เน้นความปลอดภัยเป็นหลัก การบริหารจัดการเหตุการณ์ ภัยพิบัติ / อุบัติภัยหมู่ การขนย้ายทางอากาศ การเฝ้าระวังสารพิษอันตราย และอุบัติเหตุหมู่จากการก่อการร้ายหรือภัยพิบัติต่างๆ ในระดับเทคนิคฉุกเฉินการแพทย์ขั้นพื้นฐาน

ฉ.พ. 1-2-3.2 Emergency care for special situations 2 1 (5-10-50)

วิชาบังคับก่อน : ฉ.พ. 1-1-1.4, ฉ.พ. 1-1-2.2, ฉ.พ. 1-1-3.1 และ ฉ.พ. 2-1-1.5

มีความรู้ ความเข้าใจพื้นฐานเกี่ยวกับกายวิภาค พยาธิสรีรวิทยา อาการและอาการแสดง และสามารถให้การดูแลโดยหลักการปฏิบัติงานที่เน้นความปลอดภัยเป็นหลัก การบริหารจัดการเหตุการณ์ภัยพิบัติ / อุบัติภัยหมู่ การขนย้ายทางอากาศ การเฝ้าระวังสารพิษอันตราย อุบัติภัยหมู่จากการก่อการร้ายหรือภัยพิบัติต่างๆ ในระดับเทคนิคฉุกเฉินการแพทย์ขั้นกลาง

ฉ.พ. 1-3-3.3 Emergency care for special situations 3 1 (5-10-50)

วิชาบังคับก่อน : ฉ.พ. 1-2-1.8, ฉ.พ. 1-2-2.4, ฉ.พ. 1-2-3.2 และ ฉ.พ. 2-2-2.2

มีความรู้ ความเข้าใจพื้นฐานเกี่ยวกับกายวิภาค พยาธิสรีรวิทยา อาการและอาการแสดง และสามารถให้การดูแลโดยหลักการปฏิบัติงานที่เน้นความปลอดภัยเป็นหลัก การบริหารจัดการเหตุการณ์ภัยพิบัติ / อุบัติภัยหมู่ การขนย้ายทางอากาศ การเฝ้าระวังสารพิษอันตราย อุบัติภัยหมู่จากการก่อการร้ายหรือภัยพิบัติต่างๆ ในระดับเทคนิคฉุกเฉินการแพทย์ขั้นสูง

ฉ.พ. 1-4-3.4 Emergency care for special situations 4 1 (5-10-50)

วิชาบังคับก่อน : ฉ.พ. 1-3-1.12, ฉ.พ. 1-3-2.6, ฉ.พ. 1-3-3.3 และ ฉ.พ. 2-3-2.5

มีความรู้ ความเข้าใจพื้นฐานเกี่ยวกับกายวิภาค พยาธิสรีรวิทยา อาการและอาการแสดง และสามารถให้การดูแลโดยหลักการปฏิบัติงานที่เน้นความปลอดภัยเป็นหลัก การบริหารจัดการเหตุการณ์ภัยพิบัติ / อุบัติภัยหมู่ การขนย้ายทางอากาศ การเฝ้าระวังสารพิษอันตราย อุบัติภัยหมู่จากการก่อการร้ายหรือภัยพิบัติต่างๆ ในระดับขั้นวิชาชีพฉุกเฉินการแพทย์

ข. EPA 2 ทักษะการฉุกเฉินการแพทย์

๑. Basic procedure

ฉ.พ. 2-1-1.1 First AID 2 (10-20-100)

วิชาบังคับก่อน : -

ร่างกายมนุษย์เบื้องต้น การประเมินสถานการณ์และผู้ป่วยเบื้องต้น การใช้อุปกรณ์พิทักษ์บุคคล การปฐมพยาบาลผู้ป่วยหัวใจหยุดเต้น การจัดส่งสิ่งแปลกปลอมอุดกั้นทางเดินหายใจ การวัดสัญญาณชีพ และการปฐมพยาบาลจากการบาดเจ็บ

- ฉ.พ. 2-1-1.2 Basic airway 3 (15-30-150)
วิทยาระดับก่อน : ฉ.พ. 2-1-1.1
Manual airway maneuver, Simple Adjunct airway, Oxygen therapy, Nebulizer, Bag valve mask Ventilation, Suction and Home CPAP
- ฉ.พ. 2-1-1.3 Basic circulation 2 (10-20-100)
วิทยาระดับก่อน : ฉ.พ. 2-1-1.2
Control bleeding, Basic CPR in adult, Basic CPR in pediatric and neonate and ECG 3 leads and 12 leads acquisition
- ฉ.พ. 2-1-1.4 Basic other procedure 2 (10-20-100)
วิทยาระดับก่อน : ฉ.พ. 2-1-1.3
Capillary blood glucose, Normal delivery, Basic neonatal care and Wound dressing and care of amputate part
- ฉ.พ. 2-1-1.5 Basic Spinal motion restriction/Splint/Patient restrain 2 (10-20-100)
วิทยาระดับก่อน : ฉ.พ. 2-1-1.4
Lifting and moving technique, Splint, Patients restrain, Violence victim and negotiation and Forensic
- ฉ.พ. 2-2-1.6 Basic Medication administration 3 (15-30-150)
วิทยาระดับก่อน : ฉ.พ. 1-1-1.4, ฉ.พ. 1-1-2.2, ฉ.พ. 1-1-3.1 และ ฉ.พ. 2-1-1.5
Drug administration, Inhale medication, Sublingual, oral medication and Auto-injector
- ๒. Intermediate procedure**
- ฉ.พ. 2-2-2.1 Intermediate Airway and Ventilation procedure 3 (15-30-150)
วิทยาระดับก่อน : ฉ.พ. 2-1-1.6
Airway management, Post-intubation care, Oxygen therapy and HFNC, Non-invasive and Invasive mechanical ventilator, Manual airway and Simple adjunct airway, Bag valve mask ventilation, Supraglottic, assisted endotracheal intubation, Oxygen therapy and Nebulizer (cannula, simple mask, non-rebreathing mask and Neublizer), CPAP and HFNC and Post-intubation care (suction, apply EtCO₂)
- ฉ.พ. 2-2-2.2 Intermediate Circulation procedure 3 (15-30-150)
วิทยาระดับก่อน : ฉ.พ. 2-1-2.1

Peripheral intravenous access, Intraosseous access, Machine IV infusion, Advance CPR in adult, Advance CPR in pediatric, Neonatal resuscitation, Mechanical chest compression devices and ECG 12 leads interpretation

ฉ.พ. 2-3-2.3 Intermediate other procedure 3 (15-30-150)

วิทยายังคับก่อน : ฉ.พ. 1-2-1.8, ฉ.พ. 1-2-2.4, ฉ.พ. 1-2-3.2 และ ฉ.พ. 2-2-2.2

Capillary blood glucose, Orogastric insertion, Nasogastric insertion, Foley catheterization, Normal delivery and Basic neonatal care

ฉ.พ. 2-3-2.4 Intermediate Spinal motion restriction/Splint/Patient restrain 3 (15-30-150)

วิทยายังคับก่อน : ฉ.พ. 2-2-3.3

Pelvic binder, Lifting and moving technique, Splint, Patient restrain, Violence victim and negotiation and Forensic

ฉ.พ. 2-3-2.5 Intermediate Medication administration 3 (15-30-150)

วิทยายังคับก่อน : ฉ.พ. 2-2-2.4

Drug administration and monitoring, Drug compatibility, IM, ID, SC, intra-tracheal and intrarectal and High alert drug and compatibility

๓. Advance procedure

ฉ.พ. 2-4-3.1 Advance Airway and Ventilation procedure 3 (15-30-150)

วิทยายังคับก่อน : ฉ.พ. 1-3-1.12, ฉ.พ. 1-3-2.6, ฉ.พ. 1-3-3.3 และ ฉ.พ. 2-3-2.5

Advance Airway management, Rapid sequence induction, HFNC, Non-invasive and Invasive mechanical ventilator, Endotracheal tube and Supraglottic, RSI and Post-intubation care, Surgical airway, Airway management in pediatric, HFNC and Non-invasive ventilator and Invasive mechanical ventilator

ฉ.พ. 2-4-3.2 Advance Circulation procedure 2 (10-20-100)

วิทยายังคับก่อน : ฉ.พ. 2-3-3.1

Peripheral intravenous access, Intraosseous access, A-line monitor, Umbilical catheterization, Machine IV infusion, Advance CPR in adult (Manual defibrillation, Synchronized cardioversion, Cardiac pacing), Advance CPR in pediatric (Manual defibrillation, Synchronized cardioversion, Cardiac pacing), Neonatal resuscitation, Mechanical chest compression devices, ECG 12 leads interpretation, Arterial blood gas interpretation and E-FAST

ฉ.พ. 2-4-3.3 Advance Spinal motion restriction/Splint/Patient restrain 2 (10-20-100)
วิชาบังคับก่อน : ฉ.พ. 2-3-3.2

Pelvic binder, Lifting and moving technique, Splint, Patient restrain, Violence victim and negotiation and Forensic

ฉ.พ. 2-4-3.4 Advance Medication administration 2 (10-20-100)
วิชาบังคับก่อน : ฉ.พ. 2-2-3.2

Drug administration and monitoring, Drug compatibility, IM, ID, SC, intra-tracheal and intrarectal and High alert drug and compatibility

ค. EPA 3 ช่วยอำนวยความสะดวกฉุกเฉินการแพทย์

๑. Call taking

ฉ.พ. 3-1-1 Call taking 4 (20-40-200)
วิชาบังคับก่อน : -

รับแจ้งการเจ็บป่วยฉุกเฉิน ตามแนวทาง ขั้นตอนวิธี และเกณฑ์วิธีที่แพทย์อำนวยความสะดวกปฏิบัติการฉุกเฉิน กำหนด จัดเก็บและรวบรวมข้อมูลสารสนเทศการแพทย์ฉุกเฉินจากผู้แจ้งหรือผู้อาจช่วยได้ คัดแยกระดับความฉุกเฉิน ส่งต่อข้อมูลสารสนเทศไปยังผู้ช่วยเวชกรรม ผู้ช่วยอำนวยความสะดวก แพทย์อำนวยความสะดวก ปฏิบัติการฉุกเฉิน และองค์กรอื่นที่เกี่ยวข้องกับการปฏิบัติการฉุกเฉิน และให้คำแนะนำแก่ผู้แจ้งหรือผู้อาจช่วยได้ให้ทำการปฐมพยาบาลหรือการปฏิบัติการฉุกเฉิน ตามแนวทาง ขั้นตอนวิธี และเกณฑ์วิธีที่แพทย์อำนวยความสะดวกกำหนด

๒. Emergency Medical Coordinating

ฉ.พ. 3-2-2 Emergency Medical Coordinating 4 (20-40-200)
วิชาบังคับก่อน : ฉ.พ. 3-1-1 และ ฉ.พ. 4-1-1

การทรัพยากรสนับสนุนการปฏิบัติการฉุกเฉิน การประสานปฏิบัติการฉุกเฉินระหว่างหน่วยปฏิบัติการกับสถานพยาบาลและองค์กรอื่นที่เกี่ยวข้องกับการปฏิบัติการฉุกเฉิน ตามแนวทาง ขั้นตอน และเกณฑ์ที่ได้กำหนดไว้ให้เป็นมาตรฐาน การใช้เครื่องมือและอุปกรณ์เกี่ยวกับการสื่อสารประเภทต่างๆและบำรุงรักษาเบื้องต้น การช่วยจ่ายงานปฏิบัติการฉุกเฉิน การถ่ายทอดคำสั่งการแพทย์หรือการอำนวยความสะดวก การช่วยอำนวยความสะดวก โดยปฏิบัติงาน เป็นผู้จ่ายงานปฏิบัติการฉุกเฉินได้

๓. Emergency Medical Dispatch Assistance

ฉ.พ. 3-3-3 Emergency Medical Dispatch Assistance 4 (20-40-200)
วิชาบังคับก่อน : ฉ.พ. 3-2-2 และ ฉ.พ. 4-2-2

การอำนวยความสะดวกทางการแพทย์ (การอำนวยความสะดวกทั่วไป การอำนวยความสะดวกตรง) ประเภท ระดับ อำนาจหน้าที่ ขอบเขตความรับผิดชอบ และข้อจำกัดของผู้ปฏิบัติการและหน่วยปฏิบัติการ เกณฑ์วิธีการคัดแยกและจัดลำดับการจ่ายงานบริบาลผู้ป่วยฉุกเฉินตามหลักเกณฑ์ที่ กพฉ.กำหนด หลักการสื่อสารในการให้คำแนะนำแก่ผู้แจ้งเหตุการ

เจ็บป่วยฉุกเฉิน หลักการสื่อสารและรับมือกับสถานการณ์ที่ยากลำบาก การบันทึกข้อมูลการดำเนินงานในระบบสารสนเทศการแพทย์ฉุกเฉิน (ITEMS) บทบาทหน้าที่ของหน่วยปฏิบัติการอำนวยการในสถานการณ์สาธารณสุข การสำรวจข้อมูลทรัพยากรสนับสนุนปฏิบัติการฉุกเฉิน (Surge capacity)

๓. Emergency Medical Dispatch

ฉ.พ. 3-4-4 Emergency Medical Dispatch 4 (20-40-200)

วิชาบังคับก่อน : ฉ.พ. 3-3-3 และ ฉ.พ. 4-3-3

การอำนวยการทางการแพทย์ (การอำนวยการตรง, การอำนวยการทั่วไป) การสั่งการทางการแพทย์ และการถ่ายทอดคำสั่งทางการแพทย์ ให้คำแนะนำแก่ผู้แจ้งการเจ็บป่วยฉุกเฉินให้ทำการปฐมพยาบาลหรือการปฏิบัติการฉุกเฉินในกรณีที่มีปัญหาซับซ้อน ตามแนวทาง ขั้นตอน และเกณฑ์ที่ได้กำหนดไว้ให้เป็นมาตรฐาน การคัดแยกและจ่ายงานปฏิบัติการฉุกเฉิน ตามแนวทาง ขั้นตอน และเกณฑ์ที่ได้กำหนดไว้ให้เป็นมาตรฐาน และการวางแผน ช่วยกำกับ ติดตามและประเมินผลการปฏิบัติการฉุกเฉินรวมทั้งช่วยเป็นที่ปรึกษาและแก้ปัญหาการปฏิบัติงาน

ง. EPA 4 บริหารระบบการแพทย์ฉุกเฉิน

๑. การเป็นหัวหน้าชุดปฏิบัติการฉุกเฉินระดับพื้นฐาน

ฉ.พ. 4-1-1 การเป็นหัวหน้าชุดปฏิบัติการฉุกเฉินระดับพื้นฐาน 2 (10-20-100)

วิชาบังคับก่อน : -

การวิเคราะห์ภารกิจที่ได้รับจากหน่วยปฏิบัติการอำนวยการ และมอบหมายภารกิจให้กับผู้ปฏิบัติการในชุดของตน การเตรียมผู้ปฏิบัติการ พาหนะ เครื่องมือ และอุปกรณ์ให้พร้อมออกปฏิบัติการแพทย์ขั้นพื้นฐานได้ ตามหลักเกณฑ์ เจื่อนไข และมาตรฐานการปฏิบัติการฉุกเฉิน การเป็นผู้นำในการปฏิบัติการฉุกเฉินนอกโรงพยาบาลตามลักษณะการปฏิบัติหน้าที่ของชุดปฏิบัติการแพทย์ระดับพื้นฐานตามหลักเกณฑ์ เจื่อนไข และ มาตรฐานการปฏิบัติการฉุกเฉิน และการส่งมอบความรับผิดชอบในการบริหารผู้ช่วยฉุกเฉินให้แก่ผู้ปฏิบัติการในระดับที่สูงกว่า หรือส่งมอบให้แก่ผู้ประกอบวิชาชีพด้านการแพทย์และการ สาธารณสุขอื่นหรือ ส่งมอบให้กับสถานพยาบาล

๒. การบริหารหน่วยปฏิบัติการฉุกเฉินระดับพื้นฐาน

ฉ.พ. 4-2-2 การบริหารหน่วยปฏิบัติการฉุกเฉินระดับพื้นฐาน 4 (20-40-200)

วิชาบังคับก่อน : ฉ.พ. 3-3-3 และ ฉ.พ. 4-1-1

การวางแผน (planning: P) การจัดองค์กร (organizing: O) การจัดผู้ปฏิบัติการ (staffing: S) การควบคุมดูแล (directing: D) การประสานงาน (coordinating: Co) การรายงาน (reporting: R) และการงบประมาณ (budgeting: B) ของหน่วยปฏิบัติการฉุกเฉินระดับพื้นฐาน

๓. การเป็นหัวหน้าชุดปฏิบัติการแพทย์ระดับสูง

ฉ.พ. 4-3-3 การเป็นหัวหน้าชุดปฏิบัติการแพทย์ระดับสูง 4 (20-40-200)

วิชาบังคับก่อน : ฉ.พ. 3-2-2 และ ฉ.พ. 4-2-2

มาตรฐานการปฏิบัติการฉุกเฉิน หลักเกณฑ์และเงื่อนไขเกี่ยวกับการปฏิบัติหน้าที่ และการกำกับดูแลหน่วยปฏิบัติการแพทย์ การเตรียมผู้ปฏิบัติการ พาหนะ เครื่องมือ และอุปกรณ์ให้พร้อมสำหรับออกปฏิบัติการแพทย์ขั้นสูง อำนาจหน้าที่ ขอบเขต ความรับผิดชอบ และข้อจำกัดในการปฏิบัติการแพทย์ของผู้ช่วยเวชกรรมตามคำสั่งการแพทย์หรือการอำนวยความสะดวก การเป็นผู้นำในการปฏิบัติการฉุกเฉินนอกโรงพยาบาล การส่งมอบความรับผิดชอบในการรับผู้ป่วยฉุกเฉินให้แก่ผู้ปฏิบัติการในระดับที่สูงกว่า หรือส่งมอบให้แก่ผู้ประกอบวิชาชีพด้านการแพทย์และการสาธารณสุขอื่นหรือส่งมอบให้กับสถานพยาบาล

๔. การบริหารหน่วยปฏิบัติการแพทย์ระดับสูง

ฉ.พ. 4-4-4 การบริหารหน่วยปฏิบัติการแพทย์ระดับสูง 2 (10-20-100)
วิทยาระดับก่อน : ฉ.พ. 3-3-3 และ ฉ.พ. 4-3-3

จัดทำแผนการดำเนินการปฏิบัติการฉุกเฉินของหน่วยปฏิบัติการ จัดให้มีแนวทางการปฏิบัติการฉุกเฉินการ
จัดองค์กร การบริหารทรัพยากรบุคคล การควบคุมดูแลดำเนินการควบคุมและดูแลผู้ปฏิบัติการให้ปฏิบัติการฉุกเฉิน
เป็นไปตามหลักการ และตามการอำนวยความสะดวกหรือคำสั่งการแพทย์ การประสานงานบูรณาการความร่วมมือกับ
สถานพยาบาล หน่วยปฏิบัติการอื่น และหน่วยงานหรือองค์กรอื่นที่เกี่ยวข้อง การรายงานความพร้อมเกี่ยวกับ
บุคลากร พาหนะ สถานที่ และ อุปกรณ์ การงบประมาณ การจัดทำแผนงบประมาณประจำปี และแผนบริหารจัดการ
ทรัพยากร

๕. การบริหารหน่วยปฏิบัติการอำนวยความสะดวก

ฉ.พ. 4-4-5 การบริหารหน่วยปฏิบัติการอำนวยความสะดวก 2 (10-20-100)
วิทยาระดับก่อน : ฉ.พ. 3-3-3 และ ฉ.พ. 4-3-3

จัดทำแผนการดำเนินการปฏิบัติการฉุกเฉินของหน่วยปฏิบัติการ จัดให้มีแนวทางการปฏิบัติการฉุกเฉินการ
จัดองค์กร การบริหารทรัพยากรบุคคล การควบคุมดูแลดำเนินการควบคุมและดูแลผู้ปฏิบัติการให้ปฏิบัติการฉุกเฉิน
เป็นไปตามหลักการ และตามการอำนวยความสะดวกหรือคำสั่งการแพทย์ การประสานงานบูรณาการความร่วมมือกับ
สถานพยาบาล หน่วยปฏิบัติการอื่น และหน่วยงานหรือองค์กรอื่นที่เกี่ยวข้อง การรายงานความพร้อมเกี่ยวกับ
บุคลากร พาหนะ สถานที่ และ อุปกรณ์ การงบประมาณ การจัดทำแผนงบประมาณประจำปี และแผนบริหารจัดการ
ทรัพยากร

จ. EPA 5 วิชาการฉุกเฉินการแพทย์

๑. EMS Data management

ฉ.พ. 5-2-1 EMS Data management 2 (10-20-100)
วิทยาระดับก่อน : -

การบันทึกข้อมูล จัดเก็บและรวบรวมข้อมูลสารสนเทศการแพทย์ฉุกเฉินจากผู้แจ้งหรือผู้อาจช่วยได้ การ
วิเคราะห์ และรายงานข้อมูลที่สำคัญ

๒. Research skill

ฉ.พ. 5-2-2 Research skill 4 (20-40-200)

วิชาบังคับก่อน : ฉ.พ. 5-1-1

ทฤษฎีที่เกี่ยวข้องวิทยาการระบาดและสถิติทางวิทยาศาสตร์ทางการแพทย์ กระบวนการวิจัยทางคลินิก สถิติในการวิเคราะห์ข้อมูล ผูกใช้แนวทางปฏิบัติการฉุกเฉินอิงหลักฐาน สืบค้นและทบทวนวรรณกรรมที่เกี่ยวข้องกับการปฏิบัติการฉุกเฉิน วิเคราะห์ประเมินค่าความน่าเชื่อถือของวรรณกรรม วิพากษ์วิจารณ์และให้ข้อเสนอแนะจากวรรณกรรมดังกล่าว

๓. Instructor for AEMT and Assistant instructor for paramedic

ฉ.พ. 5-2-3 Instructor for AEMT and Assistant instructor for paramedic 4 (20-40-200)

วิชาบังคับก่อน : ฉ.พ. 5-2-2

ประมวลรายวิชา ออกแบบการเรียนรู้ที่เหมาะสม การให้คำแนะนำ และช่วยเหลือผู้เรียน การวัดและประเมินผลได้ทั้งในสถานการณ์ปฏิบัติการฉุกเฉินจริง (workplace-based assessment) และสถานการณ์จำลอง (assessment of simulated clinical encounter: ASCE) และจำแนกระดับการเรียนรู้ของผู้เรียนได้จากการประเมินผล และการนำผลการประเมินไปใช้ในการปรับปรุงการจัดการเรียนรู้

๔. Quality assessment for EMR and EMT-B

ฉ.พ. 5-4-4 Quality assessment for EMR and EMT-B 4 (20-40-200)

วิชาบังคับก่อน : ฉ.พ. 5-3-3

เกณฑ์การตรวจประเมิน การวางแผนและเตรียมตารางการตรวจประเมินล่วงหน้า การตรวจประเมินมาตรฐานการปฏิบัติการฉุกเฉินจากเอกสาร การบันทึกผลการตรวจประเมินมาตรฐานการปฏิบัติการฉุกเฉินจากเอกสารและให้ข้อเสนอแนะ การตรวจประเมินมาตรฐานการปฏิบัติการฉุกเฉิน (สถานที่จริง) การบันทึกผลการตรวจประเมินมาตรฐานการปฏิบัติการฉุกเฉิน (สถานที่จริง) และให้ข้อเสนอแนะ และการสรุปผลการตรวจประเมินมาตรฐานการปฏิบัติการฉุกเฉินเป็นเอกสาร

ค. หมวดวิชาบังคับเลือก (Selective)

ฉ.พ. 6-0-1.1 กฎหมายสำหรับฉุกเฉินการแพทย์ 2 (10-20-0)

วิชาบังคับก่อน : -

ความรู้เบื้องต้นเกี่ยวกับกฎหมายทั่วไป กระบวนการยุติธรรมทางแพ่ง อาญา และปกครอง กฎหมายและข้อบังคับต่างๆ ที่บุคลากรทางการแพทย์และสาธารณสุขควรรู้ พระราชบัญญัติการแพทย์ฉุกเฉิน พระราชบัญญัติวิชาชีพเวชกรรม พระราชบัญญัติควบคุมการประกอบโรคศิลปะ พระราชบัญญัติสถานพยาบาล พระราชบัญญัติควบคุมอาหารและยา กฎหมายอาญา กฎหมายแพ่งและพาณิชย์ กฎกระทรวง กฎระเบียบ ข้อบังคับต่างๆ ที่เกี่ยวข้องกับฉุกเฉินการแพทย์

ฉ.พ. 6-0-1.2 หลักการสื่อสารสำหรับฉุกเฉินการแพทย์ 2 (10-20-0)

วิชาบังคับก่อน : -

แนวคิดและทฤษฎีเกี่ยวกับการสื่อสาร องค์ประกอบของการสื่อสาร ประเภทและรูปแบบของการสื่อสาร การสื่อสารบุคคล ซึ่งประกอบด้วย บุคลิกภาพ ทัศนคติ และการเรียนรู้ของบุคคล การสื่อสารมวลชน การสื่อสารในองค์กร ปัจจัยที่มีอิทธิพลต่อการสื่อสารและการสื่อสารที่มีประสิทธิภาพ ปัญหาและอุปสรรคของการสื่อสาร

ฉ.พ. 6-0-1.3 จรรยาบรรณวิชาชีพสำหรับฉุกเฉินการแพทย์ 2 (10-20-0)

วิชาบังคับก่อน : -

ความหมายของจริยธรรมและจรรยาบรรณ ขอบเขตของจริยศาสตร์วิชาชีพ คำสอนทางศาสนาที่เกี่ยวข้องกับการทำงานในบริบทวิชาชีพ จริยธรรมและจรรยาบรรณสำหรับบุคลากรทางการแพทย์และสาธารณสุข ประเด็นทางจริยธรรมและจรรยาบรรณวิชาชีพ ความยุ่งยากใจเชิงจริยธรรมต่างๆ ในการแพทย์

ฉ.พ. 6-0-1.4 ภาษาอังกฤษสำหรับฉุกเฉินการแพทย์ 2 (10-20-0)

วิชาบังคับก่อน : -

การฟัง การอ่าน และการสรุปความจากการอ่านและฟังในบริบทต่างๆ ที่เกี่ยวข้องในชีวิตประจำวันและบริบททางวิชาชีพ ทักษะการสนทนาในกลุ่มย่อย การอภิปราย ฝึกฝนทักษะการพูดในสถานการณ์ต่างๆ ในชีวิตประจำวัน การอ่านข้อความทางวิชาการ ข่าวสาร รายงานข้อมูลจากแหล่งต่างๆ ทักษะการเขียนในระดับย่อหน้า โครงสร้าง ไวยากรณ์ และศัพท์ภาษาอังกฤษในบริบทที่เกี่ยวข้องกับการใช้ภาษาอังกฤษในชีวิตประจำวันและบริบททางวิชาชีพในลักษณะของบูรณาการทักษะการฟัง พูด อ่าน และเขียนภาษาอังกฤษ

ง. หมวดวิชาเลือกเสรี (Elective)

ฉ.พ. 6-0-2.1 การเป็นผู้ประกอบการสำหรับฉุกเฉินการแพทย์ 2 (10-20-0)

วิชาบังคับก่อน : -

การเป็นผู้ประกอบการยุคดิจิทัล แนวโน้มและการเปลี่ยนแปลงทางสังคมในยุคดิจิทัล หลักการและกระบวนการบริหาร แนวคิด และรูปแบบของการบริหารงานในสมัยใหม่สำหรับคนยุคใหม่ การทำงานเป็นหมู่คณะ การจัดการองค์การ กฎหมายที่เกี่ยวข้องกับการเป็นผู้ประกอบการยุคดิจิทัล จริยธรรมทางการบริหารของผู้ประกอบการยุคดิจิทัล นวัตกรรมด้านวิทยาศาสตร์สุขภาพ

ฉ.พ. 6-0-2.2 การใช้เทคโนโลยีดิจิทัลสำหรับฉุกเฉินการแพทย์ 2 (10-20-0)

วิชาบังคับก่อน : -

บทบาทของเทคโนโลยีสารสนเทศในสังคมสมัยใหม่ โครงสร้างพื้นฐานของเทคโนโลยีสารสนเทศ คอมพิวเตอร์ฮาร์ดแวร์ ซอฟต์แวร์ และเทคโนโลยีการสื่อสาร อินเทอร์เน็ตของสรรพสิ่ง ระบบฐานข้อมูลและคลังข้อมูล ระบบสนับสนุนการตัดสินใจและปัญญาประดิษฐ์ ภาพรวมของเทคโนโลยีสารสนเทศด้านสุขภาพในปัจจุบันและอนาคต การรักษาความปลอดภัยคอมพิวเตอร์ อาชญากรรมทางคอมพิวเตอร์

| | | |
|--|--|-------------|
| ฉ.พ. 6-0-2.3 | การจัดการข้อมูลสำหรับฉุกเฉินการแพทย์ | 2 (10-20-0) |
| วิชาบังคับก่อน : | - | |
| <p>แนวคิดเกี่ยวกับวิทยาการข้อมูล การประยุกต์วิทยาการข้อมูลในปัจจุบัน การจัดการข้อมูลที่ซับซ้อนและมีขนาดใหญ่ การใช้วิธีการเรียนรู้ของเครื่องเพื่อช่วยในการวิเคราะห์ข้อมูลและการตัดสินใจ การสืบค้นข้อมูลเพื่อวางแผนการทำงานร่วมกัน เทคนิคในการนำเสนอข้อมูล</p> | | |
| ฉ.พ. 6-0-2.4 | ความรู้ทางการเงินสำหรับฉุกเฉินการแพทย์ | 2 (10-20-0) |
| วิชาบังคับก่อน : | - | |
| <p>การบริหารทางการเงินในชีวิตประจำวันสำหรับบุคคล กระบวนการวางแผนการเงินส่วนบุคคล การออมทรัพย์ การลงทุน การวางแผนทางการเงินเพื่อการเกษียณอายุ ความสำคัญของภาษี การวางแผนจัดการภาษีสำหรับบุคคล การประกันชีวิตและทรัพย์สิน</p> | | |
| ฉ.พ. 6-0-2.5 | เวชศาสตร์การกีฬาสำหรับฉุกเฉินการแพทย์ | 2 (10-20-0) |
| วิชาบังคับก่อน : | - | |
| <p>บทบาททางด้านวิทยาศาสตร์การกีฬาและเวชศาสตร์การกีฬา บทบาทหน้าที่ของบุคลากรด้านเวชศาสตร์การกีฬา</p> <p>การเปลี่ยนแปลงทางสรีรวิทยาที่เกี่ยวกับการเล่นกีฬาและการออกกำลังกาย สาเหตุ ชนิดของการบาดเจ็บ และความเสียหายจากการเล่นกีฬาและการออกกำลังกายต่างๆ การค้นหา ระวัง และป้องกันการบาดเจ็บ โรคหรือความผิดปกติที่เกี่ยวข้องกับการเล่นกีฬาและการออกกำลังกาย การประเมิน วินิจฉัย และดูแลรักษาการบาดเจ็บและโรคหรือความผิดปกติที่เกี่ยวข้องกับการเล่นกีฬาและการออกกำลังกาย</p> | | |
| ฉ.พ. 6-0-2.6 | เวชศาสตร์ใต้น้ำสำหรับฉุกเฉินการแพทย์ | 2 (10-20-0) |
| วิชาบังคับก่อน : | - | |
| <p>บทบาททางด้านเวชศาสตร์ใต้น้ำ สรีรวิทยา และพยาธิวิทยาของการดำน้ำและการเปลี่ยนแปลงความดันบรรยากาศ โรคหรือการบาดเจ็บจากการดำน้ำและการเปลี่ยนแปลงความดันบรรยากาศ การกู้ชีพและช่วยชีวิตทางน้ำ การดูแลผู้เจ็บป่วยจากการดำน้ำและการเปลี่ยนแปลงความดันบรรยากาศ การรักษาด้วยการเพิ่มความดันกลับ</p> | | |
| ฉ.พ. 6-0-2.7 | เวชศาสตร์การบินสำหรับฉุกเฉินการแพทย์ | 2 (10-20-0) |
| วิชาบังคับก่อน : | - | |
| <p>บริการการแพทย์ฉุกเฉินด้วยอากาศยาน ประเภทของอากาศยาน การจัดพื้นที่ขึ้น-ลงสำหรับอากาศยาน มาตรฐานความปลอดภัยทางการบิน สรีรวิทยาการบินและผลจากการลดความดันบรรยากาศ การเตรียมผู้ป่วยเมื่อลำเลียงทางอากาศ การดูแลผู้ป่วยขณะลำเลียงด้วยอากาศยาน อุปกรณ์ทางการแพทย์ที่ใช้บนอากาศยาน ความปลอดภัยระหว่างการลำเลียงผู้ป่วยด้วยอากาศยาน</p> | | |
| ฉ.พ. 6-0-2.8 | การรักษาพยาบาลในพื้นที่รบสำหรับฉุกเฉินการแพทย์ | 2 (10-20-0) |
| วิชาบังคับก่อน : | - | |

บทนำเวชศาสตร์ทหารและการแพทย์ฉุกเฉินทางยุทธวิธี ความหมาย องค์ประกอบของสถานการณ์พิเศษ หลักการปฏิบัติการฉุกเฉินในสถานการณ์พิเศษ การเคลื่อนที่ทางยุทธวิธี การคัดแยกผู้บาดเจ็บในพื้นที่รบ การเคลื่อนย้ายผู้บาดเจ็บในพื้นที่รบด้วยมือเปล่าและการใช้อุปกรณ์ การดูแลผู้บาดเจ็บในพื้นที่รบตามหลักการแพทย์ฉุกเฉินทางยุทธวิธี

ฉ.พ. 6-0-2.9 การแพทย์ในถิ่นทุรกันดารสำหรับฉุกเฉินการแพทย์ 2 (10-20-0)

วิชาบังคับก่อน : -

หลักการการดูแลผู้ป่วยในถิ่นทุรกันดาร การปฐมพยาบาลผู้ได้รับบาดเจ็บในถิ่นทุรกันดารเบื้องต้น การดูแลทางเดินหายใจ การหายใจ และระบบไหลเวียนโลหิต หลักการช่วยฟื้นคืนชีพในถิ่นทุรกันดาร การยกเคลื่อนย้ายผู้ป่วยด้วยอุปกรณ์แสงเครื่อง การประยุกต์ใช้อุปกรณ์สำหรับการดูแลผู้ป่วย โรคหรือภาวะที่อาจเกิดขึ้นได้ ได้แก่ การเจ็บป่วยจากการเปลี่ยนแปลงอุณหภูมิและสภาพอากาศ การบาดเจ็บจากการดำน้ำและการเปลี่ยนแปลงความดันบรรยากาศ การเจ็บป่วยจากการขึ้นที่สูง การได้รับพิษจากพืชและสัตว์ในถิ่นทุรกันดาร

๓.๒ ตำแหน่งและคุณสมบัติของอาจารย์

๓.๒.๑ อาจารย์ผู้รับผิดชอบหลักสูตร

อาจารย์ผู้รับผิดชอบหลักสูตร ต้องเป็นอาจารย์ประจำหลักสูตรซึ่งต้องมีคุณสมบัติ คือมีคุณวุฒิขั้นต่ำปริญญาตรีหรือเทียบเท่าในสาขาด้านฉุกเฉินการแพทย์ ด้านการแพทย์ ด้านการพยาบาล หรือด้านทันตกรรม และมีประสบการณ์ปฏิบัติงานด้านฉุกเฉินการแพทย์มาแล้วไม่น้อยกว่า ๖ ปี และต้องผ่านการฝึกอบรมการสอนและการประเมินผลความสามารถทางฉุกเฉินการแพทย์ของผู้เข้าศึกษาแต่ละระดับ

ทั้งนี้ ให้อาจารย์ประจำหลักสูตรที่มีคุณสมบัติดังกล่าว ซึ่งเป็นอาจารย์ผู้รับผิดชอบหลักสูตรวิทยาศาสตร์บัณฑิตสาขาฉุกเฉินการแพทย์หลักสูตรปกติ เป็นอาจารย์ผู้รับผิดชอบหลักสูตรนี้ได้อีกหนึ่งหลักสูตรเนื่องจากเป็นพหุวิทยาการหรือสหวิทยาการ

๓.๒.๒ อาจารย์ฝึกปฏิบัติการ

แหล่งฝึกปฏิบัติการต้องมีอาจารย์และบุคลากรสนับสนุนการฝึกปฏิบัติการอย่างน้อยดังต่อไปนี้

๓.๒.๒.๑ มีประสบการณ์ปฏิบัติงานด้านฉุกเฉินการแพทย์ โดยมีคุณวุฒิอย่างหนึ่งอย่างใด ดังต่อไปนี้

- (ก) เป็นผู้ประกอบโรคศิลปะสาขาฉุกเฉินการแพทย์ ที่ปฏิบัติงานด้านฉุกเฉินการแพทย์มาแล้วไม่น้อยกว่า ๖ ปี
- (ข) เป็นผู้ประกอบวิชาชีพเวชกรรม ซึ่งมีความรู้ความชำนาญในการประกอบวิชาชีพเวชกรรม สาขาเวชศาสตร์ฉุกเฉิน หรือสาขาอื่นที่มีการปฏิบัติงานด้านฉุกเฉินการแพทย์
- (ค) เป็นพยาบาลวิชาชีพที่ผ่านการฝึกอบรมพยาบาลเวชปฏิบัติฉุกเฉิน และปฏิบัติงานด้านฉุกเฉินการแพทย์มาแล้วไม่น้อยกว่า ๖ ปี
- (ง) เป็นผู้ได้รับประกาศนียบัตรนักปฏิบัติการฉุกเฉินการแพทย์ตามกฎหมายว่าด้วยการแพทย์ฉุกเฉิน ซึ่งปฏิบัติงานด้านฉุกเฉินการแพทย์มาแล้วไม่น้อยกว่า ๖ ปีและประกาศนียบัตรยังมีอายุอยู่

๓.๒.๒.๒ มีผลการพัฒนาด้านการแพทย์ฉุกเฉินต่อเนื่องในการเป็นอาจารย์ฝึกปฏิบัติการ หรือผ่านการฝึกเป็นอาจารย์ฝึกปฏิบัติการฉุกเฉินการแพทย์

๓.๒.๒.๓ อาจารย์ฝึกปฏิบัติการมีหน้าที่ความรับผิดชอบ ดังต่อไปนี้

- (ก) สอนและประเมินการฝึกปฏิบัติกิจกรรมวิชาชีพที่เชื่อถือไว้ใจได้
- (ข) ให้คำชี้แนะ เป็นที่ปรึกษาแก่ผู้เข้าฝึกปฏิบัติการ
- (ค) ติดตามผลการฝึกปฏิบัติของผู้เข้าฝึกปฏิบัติการให้เป็นไปตามที่กำหนดไว้ในราย
กิจกรรมวิชาชีพที่เชื่อถือไว้ใจได้

๓.๒.๓ ครูช่วยฝึกปฏิบัติการ แหล่งฝึกปฏิบัติการอาจมีครูช่วยฝึกปฏิบัติการเพื่อสนับสนุนการฝึก
ปฏิบัติการอบรมให้บรรลุตามวัตถุประสงค์ของหลักสูตร โดยครูช่วยฝึกปฏิบัติการ ต้องมีคุณสมบัติดังต่อไปนี้

๓.๒.๓.๑ เป็นผู้ปฏิบัติงานด้านฉุกเฉินการแพทย์ โดยมีคุณสมบัติอย่างหนึ่งอย่างใด ดังต่อไปนี้

- (ก) เป็นผู้ประกอบโรคศิลปะสาขาฉุกเฉินการแพทย์
- (ข) เป็นผู้ประกอบวิชาชีพเวชกรรม ซึ่งปฏิบัติงานด้านฉุกเฉินการแพทย์
- (ค) เป็นพยาบาลวิชาชีพ ซึ่งปฏิบัติงานด้านฉุกเฉินการแพทย์หรือผ่านการฝึกอบรมพยาบาล
เวชปฏิบัติฉุกเฉิน
- (ง) เป็นผู้ได้รับประกาศนียบัตรนักปฏิบัติการฉุกเฉินการแพทย์ตามกฎหมายว่าด้วย
การแพทย์ฉุกเฉิน และประกาศนียบัตรยังมีอายุอยู่

๓.๒.๓.๒ กรณีฝึกปฏิบัติการในระดับฉุกเฉินการแพทย์ขั้นพื้นฐาน (Basic emergency medical
care) อาจจัดให้ผู้ผ่านการศึกษาระดับฉุกเฉินการแพทย์ขั้นสูง (Limited advanced emergency medical
care) ร่วมเป็นครูช่วยฝึกปฏิบัติการด้วยก็ได้

๓.๒.๓.๓ สัดส่วนอาจารย์ฝึกปฏิบัติการต่อผู้เข้าฝึกปฏิบัติการ และสัดส่วนครูช่วยฝึกปฏิบัติการต่อผู้เข้า
ฝึกปฏิบัติการของแหล่งฝึกปฏิบัติการ

กำหนดในแต่ละหน่วยกิจกรรม แต่ต้องไม่เกินกว่าที่กำหนดในข้อบังคับคณะกรรมการการแพทย์ฉุกเฉิน
ว่าด้วยการกำหนดผู้ปฏิบัติการ การรับรององค์กรและหลักสูตรการศึกษาหรือฝึกอบรมผู้ปฏิบัติการ และการให้
ประกาศนียบัตรหรือเครื่องหมายวิทยฐานะแก่ผู้ผ่านการศึกษาหรือฝึกอบรม พ.ศ. ๒๕๖๓

หมวดที่ ๔ ผลลัพธ์การเรียนรู้ของหลักสูตร กลยุทธ์การสอนและการประเมินผล

การผ่านการประเมินผลความสามารถในกิจกรรมวิชาชีพที่เชื่อถือไว้ใจได้ (Entrustable Professional Activity) ตามมาตรฐานที่กำหนด โดยมุ่งเน้นที่ความสามารถจากการสังเกตการณ์ ไม่ใช่ที่กักจากระยะเวลาของการมีประสบการณ์ (focus on observed competence, not assumed competence because of length of experience) และปรับจากการยึดระยะเวลาโดยยึดหยุ่นมาตรฐาน เป็นการยึดมาตรฐานโดยยึดหยุ่นระยะเวลาแทน (shift from fixed time and flexible standards, to fixed standards and flexible time)

DRAFT

ตารางแสดงความสัมพันธ์ระหว่างผลสัมฤทธิ์การเรียนรู้ระดับหลักสูตร (PLOS) กลยุทธ์การสอน ผลการเรียนรู้ที่คาดหวัง และเครื่องมือที่ใช้ประเมิน

EPA 1 ทักษะการบริหารผู้ป่วยฉุกเฉิน (Emergency Patient Care)

| ผลการเรียนรู้ | กลยุทธ์การสอนที่ใช้พัฒนาการเรียนรู้ | ผลการเรียนรู้ที่คาดหวัง | เครื่องมือที่ใช้ประเมิน |
|---|--|--|---|
| <p>ขั้นที่ 1 ผู้ฉุกเฉินการแพทย์ระดับพื้นฐาน (Basic emergency medical care)</p> | <p>บรรยายเนื้อหาทฤษฎี ปฏิบัติเสมือนจริง ปฏิบัติสถานที่จริงในสถานพยาบาล</p> | <ul style="list-style-type: none"> • สามารถช่วยบริหารผู้ป่วยฉุกเฉินที่มีเสถียรภาพแล้ว แต่มีความเสี่ยงในการทรุดลงปานกลาง (Stable with medium risk of deterioration: M) ได้ระดับ 2 • สามารถทำการบริหารผู้ป่วยฉุกเฉินที่มีเสถียรภาพซึ่งมีความเสี่ยงในการทรุดลงต่ำ (Stable with low risk of deterioration: L) ได้ระดับ 3 และไม่มีความเสี่ยงในการทรุดลง (Stable with no risk of deterioration: N) ได้ระดับ 4 | <ul style="list-style-type: none"> • การประเมินความรู้และประยุกต์ความรู้ในการสอบข้อเขียนด้วยเครื่องมือ MCQs • แบบประเมินกิจกรรมวิชาชีพที่เชื่อถือไว้ใจได้ (กวช.) หรือ Entrustable Professional Activities (EPA) |
| <p>ขั้นที่ 2 ผู้ฉุกเฉินการแพทย์ระดับกลาง (Intermediate emergency medical care)</p> | <p>บรรยายเนื้อหาทฤษฎี ปฏิบัติเสมือนจริง ปฏิบัติสถานที่จริงในสถานพยาบาล</p> | <ul style="list-style-type: none"> • สามารถช่วยการบริหารผู้ป่วยฉุกเฉินที่มีเสถียรภาพแล้ว แต่มีความเสี่ยงในการทรุดลงสูง (Stable with high risk of deterioration: H) ได้ระดับ 2 • สามารถให้การบริหารผู้ป่วยฉุกเฉินที่มีเสถียรภาพแล้ว แต่มีความเสี่ยงในการทรุดลงปานกลาง (Stable with medium risk of deterioration: M) ได้ระดับ 3 • สามารถช่วยควบคุมดูแลการบริหารผู้ป่วยฉุกเฉินที่มีเสถียรภาพแล้ว แต่มีความเสี่ยงใน | <ul style="list-style-type: none"> • การประเมินความรู้และประยุกต์ความรู้ในการสอบข้อเขียนด้วยเครื่องมือ MCQs • แบบประเมินกิจกรรมวิชาชีพที่เชื่อถือไว้ใจได้ (กวช.) หรือ Entrustable Professional Activities (EPA) |

(ร่าง) รายละเอียดหลักสูตรฉุกเฉินการแพทย์บัณฑิต ด้วยการจัดการศึกษาที่แตกต่างจากมาตรฐานการอุดมศึกษา
Paramedicine Program (Higher Education Sandbox)

| ผลการเรียนรู้ | กลยุทธ์การสอนที่ใช้พัฒนาการเรียนรู้ | ผลการเรียนรู้ที่คาดหวัง | เครื่องมือที่ใช้ประเมิน |
|--|---|--|---|
| | | การทรุดลงต่ำ (Stable with low risk of deterioration: L) ได้ระดับ 5 | |
| ขั้นที่ 3 ฉุกเฉินการแพทย์ระดับสูง (Limited advanced emergency medical care) | บรรยายเนื้อหาทฤษฎี ปฏิบัติเสมือนจริง ปฏิบัติสถานที่จริงใน สถานพยาบาล | <ul style="list-style-type: none"> • สามารถช่วยบริหารผู้ป่วยฉุกเฉินที่มีเสถียรภาพแล้ว แต่มีความเสี่ยงในการทรุดลงสูง (Stable with high risk of deterioration: H) ได้ระดับ 3 • สามารถบริหารผู้ป่วยฉุกเฉินที่มีเสถียรภาพแล้ว แต่มีความเสี่ยงในการทรุดลงปานกลาง (Stable with medium risk of deterioration: M) ได้ระดับ 4 | <ul style="list-style-type: none"> • การประเมินความรู้และประยุกต์ความรู้ในการสอบข้อเขียนด้วยเครื่องมือ MCQs • แบบประเมินกิจกรรมวิชาชีพที่เชื่อถือไว้ใจได้ (กวช.) หรือ Entrustable Professional Activities (EPA) |
| ขั้นที่ 4 ฉุกเฉินการแพทย์ระดับซับซ้อน (Advanced emergency medical care) | บรรยายเนื้อหาทฤษฎี ปฏิบัติเสมือนจริง ปฏิบัติสถานที่จริงใน สถานพยาบาล | <ul style="list-style-type: none"> • สามารถช่วยบริหารผู้ป่วยไร้เสถียรภาพ (Unstable patient: U) ได้ระดับ 3 • สามารถช่วยบริหารผู้ป่วยฉุกเฉินที่มีเสถียรภาพแล้ว แต่มีความเสี่ยงในการทรุดลงสูง (Stable with high risk of deterioration: H) ได้ระดับ 4 • สามารถบริหารผู้ป่วยฉุกเฉินที่มีเสถียรภาพแล้ว แต่มีความเสี่ยงในการทรุดลงปานกลาง (Stable with medium risk of deterioration: M) ได้ระดับ 5 | <ul style="list-style-type: none"> • การประเมินความรู้และประยุกต์ความรู้ในการสอบข้อเขียนด้วยเครื่องมือ MCQs • แบบประเมินกิจกรรมวิชาชีพที่เชื่อถือไว้ใจได้ (กวช.) หรือ Entrustable Professional Activities (EPA) |

EPA 2 ทักษะหัตถการฉุกเฉินการแพทย์ (Emergency Procedural skills)

| ผลการเรียนรู้ | กลยุทธ์การสอนที่ใช้พัฒนาการเรียนรู้ | ผลการเรียนรู้ที่คาดหวัง | เครื่องมือที่ใช้ประเมิน |
|---|--|---|---|
| <p>ขั้นที่ 1 ฉุกเฉินการแพทย์ระดับพื้นฐาน (Basic emergency medical care)</p> | <p>บรรยายเนื้อหาทฤษฎี ปฏิบัติเสมือนจริง ปฏิบัติสถานที่จริงในสถานพยาบาล</p> | <p>• สามารถทำหัตถการฉุกเฉินการแพทย์ขั้นพื้นฐานได้ตามขั้นที่กำหนดในผนวก ก.</p> | <p>• การประเมินความรู้และประยุกต์ความรู้ในการสอบข้อเขียนด้วยเครื่องมือ MCQs • ประเมินด้วยการสังเกตโดยตรง (direct observation) จากอาจารย์ฝึกรอบมโดยการใช้แบบประเมิน Direct Observation of Emergency Procedural Skills: DOP</p> |
| <p>ขั้นที่ 2 ฉุกเฉินการแพทย์ระดับกลาง (Intermediate emergency medical care)</p> | <p>บรรยายเนื้อหาทฤษฎี ปฏิบัติเสมือนจริง ปฏิบัติสถานที่จริงในสถานพยาบาล</p> | <p>• สามารถทำหัตถการฉุกเฉินการแพทย์ขั้นพื้นฐานได้ตามขั้นที่กำหนดในผนวก ก.</p> | <p>• การประเมินความรู้และประยุกต์ความรู้ในการสอบข้อเขียนด้วยเครื่องมือ MCQs • ประเมินด้วยการสังเกตโดยตรง (direct observation) จากอาจารย์ฝึกรอบมโดยการใช้แบบประเมิน Direct Observation of Emergency Procedural Skills: DOP</p> |
| <p>ขั้นที่ 3 ฉุกเฉินการแพทย์ระดับสูง (Limited advanced emergency medical care)</p> | <p>บรรยายเนื้อหาทฤษฎี ปฏิบัติเสมือนจริง ปฏิบัติสถานที่จริงในสถานพยาบาล</p> | <p>• สามารถทำหัตถการฉุกเฉินการแพทย์ขั้นพื้นฐานได้ตามขั้นที่กำหนดในผนวก ก.</p> | <p>• การประเมินความรู้และประยุกต์ความรู้ในการสอบข้อเขียนด้วยเครื่องมือ MCQs • ประเมินด้วยการสังเกตโดยตรง (direct observation) จาก</p> |

(ร่าง) รายละเอียดหลักสูตรฉุกเฉินการแพทย์บัณฑิต ด้วยการจัดการศึกษาที่แตกต่างจากมาตรฐานการอุดมศึกษา
Paramedicine Program (Higher Education Sandbox)

| ผลการเรียนรู้ | กลยุทธ์การสอนที่ใช้ พัฒนาการเรียนรู้ | ผลการเรียนรู้ที่คาดหวัง | เครื่องมือที่ใช้ประเมิน |
|---|---|--|---|
| | | | อาจารย์ฝึกรอบรมโดยการใช้แบบประเมิน Direct Observation of Emergency Procedural Skills: DOP |
| ขั้นที่ 4 ฉุกเฉินการแพทย์ระดับ ซับซ้อน (Advanced emergency medical care) | บรรยายเนื้อหาทฤษฎี ปฏิบัติเสมือนจริง ปฏิบัติสถานที่จริงใน สถานพยาบาล | • สามารถทำหัตถการฉุกเฉินการแพทย์ขั้น พื้นฐานได้ตามขั้นที่กำหนดในผนวก ก. | • การประเมินความรู้และประยุกต์ ความรู้ในการสอบข้อเขียนด้วย เครื่องมือ MCQs • ประเมินด้วยการสังเกตโดยตรง (direct observation) จาก อาจารย์ฝึกรอบรมโดยการใช้แบบ ประเมิน Direct Observation of Emergency Procedural Skills: DOP |

EPA 3 การช่วยอำนวยความสะดวกฉุกเฉินการแพทย์ (Medical direction assistance)

| ผลการเรียนรู้ | กลยุทธ์การสอนที่ใช้ พัฒนาการเรียนรู้ | ผลการเรียนรู้ที่คาดหวัง | เครื่องมือที่ใช้ประเมิน |
|--|---|---|---|
| ขั้นที่ 1 ฉุกเฉินการแพทย์ ระดับพื้นฐาน (Basic emergency medical care) | บรรยายเนื้อหาทฤษฎี ปฏิบัติเสมือนจริง ปฏิบัติสถานที่จริงใน สถานพยาบาล | • รับแจ้งการเจ็บป่วยฉุกเฉิน (ขั้น ๔) | • แบบประเมินกิจกรรมวิชาชีพที่ เชื่อถือไว้ใจได้ (กวช.) หรือ Entrustable Professional Activities (EPA) |
| ขั้นที่ 2 ฉุกเฉินการแพทย์ ระดับกลาง (Intermediate | บรรยายเนื้อหาทฤษฎี ปฏิบัติเสมือนจริง | • ช่วยประสานงานปฏิบัติการฉุกเฉิน (ขั้น ๒) | • แบบประเมินกิจกรรมวิชาชีพที่ เชื่อถือไว้ใจได้ (กวช.) หรือ |

(ร่าง) รายละเอียดหลักสูตรฉุกเฉินการแพทย์บัณฑิต ด้วยการจัดการศึกษาที่แตกต่างจากมาตรฐานการอุดมศึกษา
Paramedicine Program (Higher Education Sandbox)

| ผลการเรียนรู้ | กลยุทธ์การสอนที่ใช้พัฒนาการเรียนรู้ | ผลการเรียนรู้ที่คาดหวัง | เครื่องมือที่ใช้ประเมิน |
|--|---|---------------------------------------|---|
| emergency medical care) | ปฏิบัติสถานที่จริงในสถานพยาบาล | | Entrustable Professional Activities (EPA) |
| ขั้นที่ 3 ฉุกเฉินการแพทย์ระดับสูง (Limited advanced emergency medical care) | บรรยายเนื้อหาทฤษฎีปฏิบัติเสมือนจริงปฏิบัติสถานที่จริงในสถานพยาบาล | • ประสานงานปฏิบัติการฉุกเฉิน (ขั้น ๔) | • แบบประเมินกิจกรรมวิชาชีพที่เชื่อถือไว้ใจได้ (กวช.) หรือ Entrustable Professional Activities (EPA) |
| ขั้นที่ 4 ฉุกเฉินการแพทย์ระดับซับซ้อน (Advanced emergency medical care) | บรรยายเนื้อหาทฤษฎีปฏิบัติเสมือนจริงปฏิบัติสถานที่จริงในสถานพยาบาล | • จ่ายงานปฏิบัติการฉุกเฉิน (ขั้น ๓) | • แบบประเมินกิจกรรมวิชาชีพที่เชื่อถือไว้ใจได้ (กวช.) หรือ Entrustable Professional Activities (EPA) |

EPA 4 การบริหารระบบการแพทย์ฉุกเฉิน (EMSS administration)

| ผลการเรียนรู้ | กลยุทธ์การสอนที่ใช้พัฒนาการเรียนรู้ | ผลการเรียนรู้ที่คาดหวัง | เครื่องมือที่ใช้ประเมิน |
|---|---|--|---|
| ขั้นที่ 1 ฉุกเฉินการแพทย์ระดับพื้นฐาน (Basic emergency medical care) | บรรยายเนื้อหาทฤษฎีปฏิบัติเสมือนจริงปฏิบัติสถานที่จริงในสถานพยาบาล | เป็นหัวหน้าชุดปฏิบัติการฉุกเฉินระดับพื้นฐาน (ระดับ ๓) | • แบบประเมินกิจกรรมวิชาชีพที่เชื่อถือไว้ใจได้ (กวช.) หรือ Entrustable Professional Activities (EPA) |
| ขั้นที่ 2 ฉุกเฉินการแพทย์ระดับกลาง (Intermediate emergency medical care) | บรรยายเนื้อหาทฤษฎีปฏิบัติเสมือนจริงปฏิบัติสถานที่จริงในสถานพยาบาล | ช่วยหัวหน้าชุดปฏิบัติการแพทย์ขั้นสูง (ระดับ ๒) ช่วยบริหารหน่วยปฏิบัติการแพทย์ระดับพื้นฐาน (ระดับ ๒) | • แบบประเมินกิจกรรมวิชาชีพที่เชื่อถือไว้ใจได้ (กวช.) หรือ Entrustable Professional Activities (EPA) |
| ขั้นที่ 3 ฉุกเฉินการแพทย์ระดับสูง | บรรยายเนื้อหาทฤษฎีปฏิบัติเสมือนจริงปฏิบัติสถานที่จริงในสถานพยาบาล | หัวหน้าชุดปฏิบัติการแพทย์ขั้นสูง (ระดับ ๓) | • แบบประเมินกิจกรรมวิชาชีพที่เชื่อถือไว้ใจได้ (กวช.) หรือ Entrustable Professional Activities (EPA) |

(ร่าง) รายละเอียดหลักสูตรฉุกเฉินการแพทย์บัณฑิต ด้วยการจัดการศึกษาที่แตกต่างจากมาตรฐานการอุดมศึกษา
Paramedicine Program (Higher Education Sandbox)

| ผลการเรียนรู้ | กลยุทธ์การสอนที่ใช้พัฒนาการเรียนรู้ | ผลการเรียนรู้ที่คาดหวัง | เครื่องมือที่ใช้ประเมิน |
|--|---|---|---|
| (Limited advanced emergency medical care) | ปฏิบัติเสมือนจริง ปฏิบัติสถานที่จริงใน สถานพยาบาล | บริหารหน่วยปฏิบัติการแพทย์ระดับพื้นฐาน (ระดับ ๓) ช่วยการตรวจประเมินมาตรฐานการปฏิบัติการ ฉุกเฉินของหน่วยปฏิบัติการแพทย์ระดับพื้นฐาน (ระดับ ๓) | เชื่อถือไว้ใจได้ (กวช.) หรือ Entrustable Professional Activities (EPA) |
| ขั้นที่ 4 ฉุกเฉินการแพทย์ระดับ ขั้นสูง (Advanced emergency medical care) | บรรยายเนื้อหาทฤษฎี ปฏิบัติเสมือนจริง ปฏิบัติสถานที่จริงใน สถานพยาบาล | หัวหน้าชุดปฏิบัติการแพทย์ขั้นสูง (ระดับ ๔) บริหารหน่วยปฏิบัติการแพทย์ระดับพื้นฐาน (ระดับ ๔) ตรวจประเมินมาตรฐานการปฏิบัติการฉุกเฉิน ของหน่วยปฏิบัติการแพทย์ระดับพื้นฐาน (ระดับ ๔) ช่วยบริหารหน่วยปฏิบัติการอำนวยการ ระดับพื้นฐาน (ระดับ ๒) ช่วยตรวจประเมินมาตรฐานการปฏิบัติการ ฉุกเฉินของหน่วยปฏิบัติการอำนวยการ (ระดับ ๒) | • แบบประเมินกิจกรรมวิชาชีพที่ เชื่อถือไว้ใจได้ (กวช.) หรือ Entrustable Professional Activities (EPA) |

EPA 5 วิชาการฉุกเฉินการแพทย์ (Academic EMS)

| ผลการเรียนรู้ | กลยุทธ์การสอนที่ใช้พัฒนาการเรียนรู้ | ผลการเรียนรู้ที่คาดหวัง | เครื่องมือที่ใช้ประเมิน |
|---|---|--|---|
| ขั้นที่ 1 ฉุกเฉินการแพทย์ ระดับพื้นฐาน (Basic emergency medical care) | บรรยายเนื้อหาทฤษฎี ปฏิบัติเสมือนจริง ปฏิบัติสถานที่จริงใน สถานพยาบาล | ครูช่วยฝึกปฐมพยาบาล (ขั้น ๓) ครูช่วยฝึก อฉพ. (ขั้น ๒) | • แบบประเมินกิจกรรมวิชาชีพที่ เชื่อถือไว้ใจได้ (กวช.) หรือ Entrustable Professional Activities (EPA) |

(ร่าง) รายละเอียดหลักสูตรฉุกเฉินการแพทย์บัณฑิต ด้วยการจัดการศึกษาที่แตกต่างจากมาตรฐานการอุดมศึกษา
Paramedicine Program (Higher Education Sandbox)

| ผลการเรียนรู้ | กลยุทธ์การสอนที่ใช้ พัฒนาการเรียนรู้ | ผลการเรียนรู้ที่คาดหวัง | เครื่องมือที่ใช้ประเมิน |
|---|---|---|---|
| ขั้นที่ 2 ฉุกเฉินการแพทย์ระดับกลาง (Intermediate emergency medical care) | บรรยายเนื้อหาทฤษฎี ปฏิบัติเสมือนจริง ปฏิบัติสถานที่จริงใน สถานพยาบาล | อาจารย์ฝึกอบรมปฐมพยาบาล (ขั้น๕) อาจารย์ฝึกอบรม อฉพ. (ขั้น๔) ครูช่วยฝึก พลพ. และ พรจ. (ขั้น๓) | • แบบประเมินกิจกรรมวิชาชีพที่ เชื่อถือไว้ใจได้ (กวช.) หรือ Entrustable Professional Activities (EPA) |
| ขั้นที่ 3 ฉุกเฉินการแพทย์ระดับสูง (Limited advanced emergency medical care) | บรรยายเนื้อหาทฤษฎี ปฏิบัติเสมือนจริง ปฏิบัติสถานที่จริงใน สถานพยาบาล | อาจารย์ฝึกอบรมในสาขาเทียบเท่าระดับ ๓ (ขั้น ๔) ครูช่วยฝึกในสาขาเทียบเท่าระดับ ๔ (ขั้น๓) ครูช่วยการวิจัยฉุกเฉินการแพทย์ (ขั้น๒) | • แบบประเมินกิจกรรมวิชาชีพที่ เชื่อถือไว้ใจได้ (กวช.) หรือ Entrustable Professional Activities (EPA) |
| ขั้นที่ 4 ฉุกเฉินการแพทย์ระดับ ซับซ้อน (Advanced emergency medical care) | บรรยายเนื้อหาทฤษฎี ปฏิบัติเสมือนจริง ปฏิบัติสถานที่จริงใน สถานพยาบาล | อาจารย์ฝึกอบรมในสาขาเทียบเท่าระดับ ๕ (ขั้น ๔) ช่วยฝึกในสาขาเทียบเท่าระดับ ๖ (ขั้น๒) ช่วยวิจัยฉุกเฉินการแพทย์ (ขั้น๓) ช่วยตรวจประเมินมาตรฐานการฝึกอบรมของ องค์กรฝึกอบรม (ขั้น๒) | • แบบประเมินกิจกรรมวิชาชีพที่ เชื่อถือไว้ใจได้ (กวช.) หรือ Entrustable Professional Activities (EPA) |

ภาคผนวก ๑

กิจกรรมวิชาชีพที่เชื่อถือไว้ใจ
(Entrustable Professional Activities: EPA)

๑. กิจกรรมวิชาชีพที่เชื่อถือไว้ใจได้ (Entrustable Professional Activities: EPA)

คือ กิจกรรมการปฏิบัติงานเกี่ยวกับฉุกเฉินการแพทย์ ซึ่งทำให้เชื่อถือไว้ใจได้ว่านักปฏิบัติการฉุกเฉินการแพทย์สามารถทำได้เหมาะสมและถูกต้องเมื่อได้รับมอบหมาย ซึ่งประกอบด้วย

- ๑.๑ การบริบาลผู้ป่วยฉุกเฉิน (Emergency patient care)
- ๑.๒ ทักษะหัตถการฉุกเฉินการแพทย์ (Emergency procedural skills)
- ๑.๓ การช่วยอำนวยความสะดวกฉุกเฉินการแพทย์ (Medical direction assistance)
- ๑.๔ การบริหารระบบการแพทย์ฉุกเฉิน (EMSS administration)
- ๑.๕ วิชาการฉุกเฉินการแพทย์ (Academic EMS)

การประเมิน

| กิจกรรมวิชาชีพที่เชื่อถือไว้ใจได้ | การประเมิน |
|---|--|
| ๑.๑ การบริบาลผู้ป่วยฉุกเฉิน (Emergency patient care) | EPA 1-1 การบริบาลผู้ป่วยฉุกเฉินที่ไร้เสถียรภาพ Emergency patient care in unstable patient |
| | EPA 1-2 การบริบาลผู้ป่วยฉุกเฉินที่มีเสถียรภาพแล้ว แต่มีความเสี่ยงในการทรุดลงสูง Emergency patient care in stable with high risk of deterioration |
| | EPA 1-3 การบริบาลผู้ป่วยฉุกเฉินที่มีเสถียรภาพแล้ว แต่มีความเสี่ยงในการทรุดลงปานกลาง Emergency patient care Stable with medium risk of deterioration |
| ๑.๒ ทักษะหัตถการฉุกเฉินการแพทย์ (Emergency procedural skills) | EPA 2-1 ทักษะหัตถการฉุกเฉินวิกฤต |
| | EPA 2-2 ทักษะหัตถการฉุกเฉินเร่งด่วน |
| | EPA 2-3 ทักษะหัตถการยกเคลื่อนย้ายผู้ป่วย |

(ร่าง) รายละเอียดหลักสูตร ปริญญาตรีฉุกเฉินการแพทย์ (Higher Education Sandbox) Paramedicine Higher Education

| | |
|---|---|
| ๓ การช่วยอำนวยความสะดวก การแพทย์ (Medical direction assistance) | EPA 3-1 การประสานการปฏิบัติการฉุกเฉิน |
| | EPA 3-2 การรายงานปฏิบัติการฉุกเฉิน |
| ๔ การบริหารระบบการแพทย์ฉุกเฉิน (EMSS administration) | EPA 4-1 การเป็นหัวหน้าชุดปฏิบัติ |
| | EPA 4-2 ผู้บริหารการแพทย์ฉุกเฉินของหน่วยปฏิบัติการ |
| | EPA 4-3 ผู้ตรวจประเมินมาตรฐานการปฏิบัติการฉุกเฉินของ หน่วยปฏิบัติการ |
| ๕ วิชาการฉุกเฉินการแพทย์ (Academic EMS) | EPA 5-1 ครูหรืออาจารย์ฝึกอบรม |
| | EPA 5-2 ทำวิจัยฉุกเฉินการแพทย์ |
| | EPA 5-3 ผู้ตรวจประเมินมาตรฐานขององค์กรฝึกอบรม |

๒. แนวทางการเรียนรู้และการประเมิน EPA

กำหนด **ขั้นความสามารถ (milestones)** ซึ่งจำแนกผลการเรียนรู้และความสามารถในกิจกรรม
แต่ละกิจกรรมเป็น ๕ ขั้น ดังนี้

ขั้นที่ ๑ ขั้นต้น (Novice) ให้เรียนรู้ด้วยการสังเกตเท่านั้น โดยยังไม่สมควรอนุญาตให้ลงมือปฏิบัติกิจกรรม
นั้นกับผู้ป่วยฉุกเฉิน

ขั้นที่ ๒ ขั้นก้าวหน้า (Advance) สมควรอนุญาตให้ลงมือช่วยอาจารย์หรือครูช่วยฝึกในการปฏิบัติกิจกรรม
นั้นกับผู้ป่วยฉุกเฉินได้

ขั้นที่ ๓ ขั้นสามารถ (Competent) สมควรอนุญาตให้ลงมือปฏิบัติกิจกรรมนั้นกับผู้ป่วยฉุกเฉินด้วยตนเอง
ได้ โดยมีอาจารย์หรือครูช่วยฝึกกำกับดูแล

ขั้นที่ ๔ ขั้นชำนาญ (Proficient) สมควรอนุญาตให้ลงมือปฏิบัติกิจกรรมนั้นกับผู้ป่วยฉุกเฉินด้วยตนเองได้
โดยไม่ต้องมีการกำกับดูแล

ขั้นที่ ๕ ขั้นเชี่ยวชาญ (Expert) สมควรมอบหมายให้กำกับดูแลผู้อื่นในการปฏิบัติกิจกรรมนั้นได้

๓. เนื้อหาการเรียนรู้และการประเมิน EPA

๓.๑ การรับผู้ป่วยฉุกเฉิน (Emergency patient care)

| | |
|------------------------|---|
| จำนวนหน่วยกิจกรรม | อย่างน้อย ๘ หน่วยกิจกรรม |
| ลักษณะเฉพาะและข้อจำกัด | (๑) ประยุกต์ข้อมูลของสถานที่เกิดเหตุและสิ่งตรวจพบจากการ ประเมินผู้ป่วย เพื่อคัดแยกระดับความรุนแรงและจัดลำดับความ เร่งด่วนของผู้ป่วยฉุกเฉิน จัดสรรทรัพยากรทางการแพทย์ฉุกเฉิน ให้เหมาะสมกับผู้ป่วยฉุกเฉินแต่ละราย รวมทั้งตัดสินใจนำส่ง |

| | |
|--|--|
| | <p>ผู้ป่วยไปยังสถานพยาบาลที่มีขีดความสามารถรับไว้บำบัดเจาะจงได้อย่างถูกต้อง</p> <p>(๒) บูรณาการข้อมูลของสถานที่เกิดเหตุและสิ่งตรวจพบจากการประเมินผู้ป่วย ร่วมกับความรู้ทางระบาดวิทยา พยาธิสรีรวิทยา เพื่อระบุภาวะฉุกเฉินที่เกิดขึ้นและวางแผนการบำบัดรักษาผู้ป่วยฉุกเฉินได้</p> <p>(๓) เลือกขั้นตอนวิธี เกณฑ์วิธี และคำสั่งประจำ มาใช้กับผู้ป่วยฉุกเฉินแต่ละรายได้อย่างถูกต้องและเหมาะสม ตามอำนาจหน้าที่ ขอบเขต ความรับผิดชอบ และข้อจำกัดของนักปฏิบัติการฉุกเฉินการแพทย์ ภายใต้การอำนวยการทั่วไปและการอำนวยการตรง</p> <p>(๔) ปฏิบัติการฉุกเฉิน รวมทั้งทำหัตถการให้แก่ผู้ป่วยฉุกเฉินแต่ละรายตามขั้นตอนวิธี เกณฑ์วิธี และคำสั่งประจำได้อย่างถูกต้องตามอำนาจหน้าที่ ขอบเขต ความรับผิดชอบ และข้อจำกัดของนักปฏิบัติการฉุกเฉินการแพทย์ ภายใต้การอำนวยการทั่วไปและการอำนวยการตรง</p> <p>(๕) รายงานผู้ป่วยฉุกเฉินและการปฏิบัติการฉุกเฉินให้แพทย์ อำนวยการปฏิบัติการฉุกเฉินทราบ รวมทั้งรับการอำนวยการตรง และคำสั่งการรักษานำไปปฏิบัติต่อผู้ป่วยฉุกเฉินได้อย่างถูกต้อง</p> <p>(๖) เคลื่อนย้าย ลำเลียง ผู้ป่วยฉุกเฉินด้วยวิธีที่เหมาะสมกับสถานการณ์และภาวะของผู้ป่วยฉุกเฉินแต่ละรายได้ ประเมินติดตามและบริบาลผู้ป่วยระหว่างการลำเลียงได้ ตามอำนาจหน้าที่ ขอบเขต ความรับผิดชอบ และข้อจำกัดของนักปฏิบัติการฉุกเฉินการแพทย์ รวมทั้งตัดสินใจนำส่งผู้ป่วยฉุกเฉินดังกล่าวไปยังสถานพยาบาลที่มีขีดความสามารถรับไว้บำบัดเจาะจงได้อย่างถูกต้อง</p> <p>(๗) บันทึกเวชระเบียนผู้ป่วยฉุกเฉินและผลการปฏิบัติการฉุกเฉินได้อย่างครบถ้วนและถูกต้อง และวิเคราะห์รายงานทางการแพทย์ฉุกเฉินได้</p> |
|--|--|

| | | |
|--|---|---|
| <p>เขตความรู้ความชำนาญที่เกี่ยวข้องมากที่สุด</p> | <p>๑. Knowledge</p> <p>๒. Clinical skill</p> <p>๓. Communication</p> <p>๔. Teamwork</p> <p>๕. Critical thinking and decision making</p> | <p>• • •</p> <p>• • •</p> <p>• • • •</p> <p>• • • •</p> <p>• • • •</p> <p>• • •</p> |
|--|---|---|

| | |
|---|---|
| | ๖. Professional behavior |
| บริบทการเรียนรู้และการประเมิน | หน่วยปฏิบัติการแพทย์ระดับสูงหรือระดับเฉพาะทาง |
| ความรู้ ทักษะ เจตคติ พฤติกรรม และ ประสพการณ์ที่จำเป็นเพื่อให้เชื่อมั่นได้ | <p>ความรู้ : บิดความสามารถด้านความรู้ที่เกี่ยวข้องในการปฏิบัติ กิจกรรมวิชาชีพที่เชื่อถือไว้ใจได้ (ภาคผนวก ๒)</p> <p>ทักษะ : การป้องกันการติดเชื้อและอุปกรณ์พิทักษ์บุคคล / การประเมินสถานการณ์ / การซักประวัติและตรวจร่างกาย / การคัดแยก / การบันทึกเวชระเบียนและผลการปฏิบัติการฉุกเฉิน / การสื่อสาร / การตัดสินใจ / ภาวะผู้นำและการทำงานเป็นทีม / ทักษะ ทัศนคติฉุกเฉินการแพทย์ตามอำนาจหน้าที่ ขอบเขต ความรับผิดชอบ และข้อกำหนดของนักปฏิบัติการฉุกเฉินการแพทย์ (ภาคผนวก ๒)</p> <p>เจตคติและพฤติกรรม : ความเป็นมืออาชีพ (professionalism)</p> <p>ประสพการณ์ : บริบาลผู้ป่วยฉุกเฉินที่มีภาวะและสาเหตุแตกต่างกัน ตามที่กำหนดไว้ในกรมประเมินนักปฏิบัติการฉุกเฉินการแพทย์</p> |
| แหล่งสารสนเทศการประเมินผลเพื่อ ประเมินความก้าวหน้าและก่อตั้งการตัดสินใจให้ความเชื่อมั่นรวบยอด | ประเมินด้วยการสังเกตโดยตรง (direct observation) จาก อาจารย์ฝึกอบรมโดยการใช้แบบประเมิน EPA |
| ความเชื่อมั่นในการกำหนดระดับการ กำกับดูแลถึงระยะใดของการ ฝึกอบรม | <p>๑. การบริบาลผู้ป่วยฉุกเฉินที่ไร้เสถียรภาพ (Unstable patient: U) ไม่ต่ำกว่าขั้นที่ ๓ อย่างน้อย ๒ ครั้ง</p> <p>๒. การบริบาลผู้ป่วยฉุกเฉินที่มีเสถียรภาพแล้ว แต่มีความเสี่ยงในการทรุดลงสูง (Stable with high risk of deterioration: H) ไม่ต่ำกว่าขั้นที่ ๔ อย่างน้อย ๓ ครั้ง</p> <p>๓. การบริบาลผู้ป่วยฉุกเฉินที่มีเสถียรภาพแล้ว แต่มีความเสี่ยงในการทรุดลงปานกลาง (Stable with medium risk of deterioration: M) ขั้นที่ ๕ อย่างน้อย ๓ ครั้ง</p> |

๑. การบริบาลผู้ป่วยฉุกเฉินที่ไร้เสถียรภาพ (Unstable patient: U) ได้แก่ ผู้ป่วยที่มีการบาดเจ็บหรืออาการป่วยรุนแรงขึ้น หรือมีแนวโน้มรุนแรงขึ้น ซึ่งรวมถึงผู้ป่วยที่มีลักษณะอย่างหนึ่งอย่างใดดังต่อไปนี้
- ๑.๑ ผู้ป่วยที่มีภาวะคุกคามชีวิต (life-threatening patients) ที่ยังไม่ได้รับการบำบัดเจาะจง

(ร่าง) รายละเอียดหลักสูตร วิชา วิชาปฐมพยาบาล (Higher Education Sandbox) Paramedicine Higher Education

- ๑.๒ ผู้ป่วยหลังได้รับการกู้ชีพหรือผู้ป่วยที่ได้รับการบำบัดเฉาะจนแล้ว แต่ยังไม่ได้รับการรักษาเสถียรภาพระบบการหายใจ หรือระบบไหลเวียนเลือดไว้ไม่ได้ หรือยังต้องรักษาเสถียรภาพหรือเฝ้าตรวจติดตามระบบไหลเวียนเลือดด้วยเครื่องมือแพทย์รุกร่างกาย หรือยังควบคุมการชักไม่ได้
๒. การบริหารผู้ป่วยฉุกเฉินที่มีเสถียรภาพแล้ว แต่มีความเสี่ยงในการทรุดลงสูง (Stable with high risk of deterioration: H) ได้แก่ ผู้ป่วยที่ไม่เข้าหลักเกณฑ์ตามข้อ ๑ ซึ่งมีลักษณะอย่างหนึ่งอย่างใดดังต่อไปนี้
- ๒.๑ ผู้ป่วยฉุกเฉิน (emergent patients) ที่ยังไม่ได้รับการบำบัดเฉาะจน
- ๒.๒ ผู้ป่วยที่ได้รับการบำบัดเฉาะจนแล้ว และสามารถรักษาเสถียรภาพระบบการหายใจไว้ได้ด้วยการบริหารทางหายใจขั้นสูง การใส่หลอดคาในท่อนลม หรือการใช้เครื่องมือกลช่วยการหายใจ และรักษา ระบบไหลเวียนเลือดให้มีเสถียรภาพด้วยการหยดยาออกฤทธิ์หลอดเลือดอย่างต่อเนื่อง รวมทั้งไม่มีการชักหรือควบคุมการชักไว้ได้ด้วยการหยดยาตามการชัก
- ๒.๓ ผู้ป่วยที่ได้รับการบำบัดเฉาะจนแล้ว และสามารถรักษาเสถียรภาพระบบการหายใจ ระบบไหลเวียนเลือดไว้ได้ รวมทั้งไม่มีการชักหรือควบคุมการชักได้แล้ว แต่ยังมีแนวโน้มทรุดลงได้ง่าย
๓. การบริหารผู้ป่วยฉุกเฉินที่มีเสถียรภาพแล้ว แต่มีความเสี่ยงในการทรุดลงปานกลาง (Stable with medium risk of deterioration: M) ได้แก่ ผู้ป่วยที่ไม่เข้าหลักเกณฑ์ตามข้อ ๑ และ ๒ ซึ่งมีลักษณะอย่างหนึ่งอย่างใดดังต่อไปนี้
- ๓.๑ ผู้ป่วยเร่งด่วน (urgent patients) ที่ยังไม่ได้รับการบำบัดเฉาะจน
- ๓.๒ ผู้ป่วยที่ได้รับการบำบัดเฉาะจนแล้ว และสามารถรักษาเสถียรภาพระบบการหายใจ ระบบไหลเวียนเลือดไว้ได้ รวมทั้งไม่มีการชักหรือควบคุมการชักได้แล้ว แต่จำเป็นต้องได้รับการตรวจติดตามคลื่นไฟฟ้าหัวใจหรือการให้ยาเพื่อบำบัดภาวะทางระบบหัวใจและหลอดเลือด

๓.๒ ทักษะหัตถการฉุกเฉินการแพทย์ (Emergency procedural skills)

| จำนวนหน่วยกิจกรรม | อย่างน้อย ๘ หน่วยกิจกรรม |
|------------------------|--|
| ลักษณะเฉพาะและข้อจำกัด | (๑) บูรณาการข้อมูลสังเคราะห์พบจากการประเมินผู้ป่วย ร่วมกับความรู้ด้านกายวิภาคศาสตร์ สรีรวิทยา เกสซ์วิทยา เพื่อระบุภาวะคุกคามต่อชีวิตของผู้ป่วยฉุกเฉิน และเลือกหัตถการที่จะกระทำต่อผู้ป่วยฉุกเฉินรายนั้นได้อย่างเหมาะสมกับภาวะวิสัยและภาวะของผู้ป่วย (๒) ประยุกต์ความรู้ด้านกายวิภาคศาสตร์ พยาธิสรีรวิทยา เกสซ์วิทยา เพื่อระบุข้อบ่งชี้ ข้อห้าม ภาวะแทรกซ้อนที่อาจเกิดขึ้นสำหรับหัตถการ ตามอำนาจหน้าที่ ขอบเขต ความรับผิดชอบ และข้อจำกัดในการทำหัตถการนั้น (๓) เลือกใช้อุปกรณ์พิทักษ์บุคคลตามมาตรฐานป้องกันการติดเชื้อหรือการปนเปื้อนวัตถุดิบตรายได้อย่างถูกต้อง (๔) เตรียมอุปกรณ์ เตรียมผู้ป่วย ให้พร้อมสำหรับการทำ |

| | |
|---|--|
| | <p>หัตถการนั้น รวมทั้งประยุกต์ความรู้ด้านกายวิภาคศาสตร์ สรีรวิทยา เกล็ดวิทยา เพื่อระบุตำแหน่งในการทำหัตถการได้อย่างถูกต้อง</p> <p>(๕) ทำหัตถการให้แก่ผู้ป่วยฉุกเฉินแต่ละรายตามขั้นตอนวิธี เกณฑ์วิธี และคำสั่งประจำ ตามอำนาจหน้าที่ ขอบเขต ความรับผิดชอบ และข้อจำกัดของนักปฏิบัติการฉุกเฉินการแพทย์ ภายใต้การอำนวยการทั่วไปและการอำนวยการตรงได้อย่างถูกต้อง</p> <p>(๖) ให้การรักษาเบื้องต้นและขั้นสูงตามภาวะแทรกซ้อนที่ตรวจพบ เพื่อลดระดับความรุนแรงของภาวะแทรกซ้อนที่เกิดขึ้น ระหว่างนำส่งไปยังสถานพยาบาลที่มีขีดความสามารถรับไว้บำบัด เจาะจง และประเมินประสิทธิภาพของการรักษาและปรับเปลี่ยนแผนการรักษาให้มีความเหมาะสม</p> <p>(๗) บูรณาการความรู้เกี่ยวกับพยาธิสรีรวิทยาร่วมกับหลักการใช้ การแปรผล การวิเคราะห์ความผิดปกติจากการใช้อุปกรณ์วินิจฉัย เพื่อระบุปัญหาของผู้ป่วยฉุกเฉินและให้การรักษาได้อย่างถูกต้อง</p> <p>(๘) ประเมินติดตามผู้ป่วยซ้ำเพื่อระบุและจัดการภาวะแทรกซ้อนที่เกิดขึ้นจากการทำหัตถการได้ทันทีตามอำนาจหน้าที่ ขอบเขต ความรับผิดชอบ และข้อจำกัดของนักปฏิบัติการฉุกเฉินการแพทย์ ได้อย่างถูกต้อง</p> <p>(๙) บันทึกการทำหัตถการ (procedure note) ได้อย่าง ครบถ้วนและถูกต้อง</p> |
| <p>เขตความรู้ความชำนาญที่เกี่ยวข้องมากที่สุด</p> | <p>๑. Knowledge</p> <p>๒. Clinical skill</p> <p>๓. Communication</p> <p>๔. Teamwork</p> <p>๕. Critical thinking and decision making</p> <p>๖. Professional behavior</p> <p style="text-align: right;">● ● ● ● ● ● ● ● ● ● ● ● ● ● ●</p> |
| <p>บริบทการเรียนรู้และการประเมิน</p> | <p>หน่วยปฏิบัติการแพทย์ระดับสูงหรือระดับเฉพาะทาง หรือแผนกฉุกเฉินของโรงพยาบาล</p> |
| <p>ความรู้ ทักษะ เจตคติ พฤติกรรม และ ประสิทธิภาพที่จำเป็นเพื่อให้เชื่อมั่นได้</p> | <p>ความรู้: ขีดความสามารถด้านความรู้ที่เกี่ยวข้องในการปฏิบัติ กิจกรรมวิชาชีพที่เชื่อถือไว้ใจได้ (ภาคผนวก ๒)</p> <p>ทักษะ: การป้องกันการติดเชื้อและอุปกรณ์พิทักษ์บุคคล / การ บันทึกการทำหัตถการ / ทักษะหัตถการฉุกเฉินการแพทย์ตาม</p> |

(ร่าง) รายละเอียดหลักสูตร ปริญญาตรีฉุกเฉินการแพทย์ (Higher Education Sandbox) Paramedicine Higher Education

| | |
|--|--|
| | <p>อำนาจหน้าที่ ขอบเขต ความรับผิดชอบ และข้อจำกัดของนักปฏิบัติการฉุกเฉินการแพทย์ (ภาคผนวก ๒)</p> <p>เจตคติและพฤติกรรม : ความเป็นมืออาชีพ (professionalism)</p> <p>ประสบการณ์ : ทำทักษะหัตถการฉุกเฉินการแพทย์ ตามที่กำหนดไว้ในกรอบประเมินนักปฏิบัติการฉุกเฉินการแพทย์</p> |
| แหล่งสารสนเทศการประเมินผลเพื่อประเมินความก้าวหน้าและก่อตั้งการตัดสินใจให้ความเชื่อมั่นรบบยอด | ประเมินด้วยการสังเกตโดยตรง (direct observation) จากอาจารย์ฝึกรอบมโดยการใช้แบบประเมิน Direct Observation of Emergency Procedural Skills: DOP |
| ความเชื่อมั่นในการกำหนดระดับการกำกับดูแลถึงระยะใดของการฝึกรอบม | <p>๑. การปฏิบัติการแพทย์ที่ให้นักปฏิบัติการฉุกเฉินการแพทย์ กระทำได้ตามการอำนวยความสะดวกทั่วไปหรือการอำนวยความสะดวก รวมทั้งให้คำสั่งการแพทย์แก่ผู้ปฏิบัติการระดับต่ำกว่าหรือคำแนะนำแก่ผู้ช่วยได้ให้ปฏิบัติตามได้ (หัตถการประเภท ก.) ชั้น ๕ อย่างน้อยอย่างละ ๒ ครั้ง</p> <p>๒. การปฏิบัติการแพทย์ที่ให้นักปฏิบัติการฉุกเฉินการแพทย์ กระทำได้ตามการอำนวยความสะดวกทั่วไปหรือการอำนวยความสะดวก (หัตถการประเภท ข.) ไม่ต่ำกว่าชั้นที่ ๔ อย่างน้อยอย่างละ ๒ ครั้ง</p> <p>๓. การปฏิบัติการแพทย์ที่ให้นักปฏิบัติการฉุกเฉินการแพทย์ กระทำได้เฉพาะตามการอำนวยความสะดวก (หัตถการประเภท ค.) ไม่ต่ำกว่าชั้นที่ ๓ อย่างน้อยอย่างละ ๒ ครั้ง</p> |

๓.๓ การช่วยอำนวยความสะดวกฉุกเฉินการแพทย์ (Medical direction assistance)

| | |
|------------------------|--|
| จำนวนหน่วยกิจกรรม | อย่างน้อย ๕ หน่วยกิจกรรม |
| ลักษณะเฉพาะและข้อจำกัด | <p>๓.๓.๑ การประสานการปฏิบัติการฉุกเฉิน</p> <p>ก) ประสานการจัดทำเอกสารและปฏิบัติงานของผู้ช่วยเวชกรรมและผู้ช่วยอำนวยความสะดวกตามแนวทางที่สถาบันการแพทย์ฉุกเฉินแห่งชาติกำหนด</p> <p>ข) ประสานการจัดเก็บข้อมูลการปฏิบัติการฉุกเฉิน</p> <p>ค) ประสานการปฏิบัติการฉุกเฉินและการดำเนินงานตามแผนงานประกันคุณภาพ</p> <p>ง) ประสานแผนงานฝึกรอบมการปฏิบัติการแพทย์และการปฏิบัติการอำนวยความสะดวก ให้เป็นไปตามแนวทาง ขั้นตอนวิธี และเกณฑ์วิธีที่ผู้กำกับปฏิบัติการฉุกเฉิน หรือแพทย์อำนวยความสะดวก</p> |

| | |
|---|---|
| | <p>ปฏิบัติการฉุกเฉินกำหนดไว้</p> <p>จ) ประสานการจัดเก็บข้อมูลการดำเนินการและการประเมินกิจกรรมการฝึกอบรม</p> <p>ฉ) ประสานการปฏิบัติการฉุกเฉินตามแนวทาง ขั้นตอนวิธี และเกณฑ์วิธีตามการอำนวยความสะดวกทั่วไป และการรับคำสั่งการแพทย์จากแพทย์อำนวยความสะดวกปฏิบัติการฉุกเฉิน</p> <p>ช) ประสานการปฏิบัติการฉุกเฉินของหน่วยปฏิบัติการกับสถานพยาบาลและองค์กรอื่นที่เกี่ยวข้องกับการปฏิบัติการฉุกเฉินตามแนวทาง ขั้นตอนวิธี และเกณฑ์วิธีที่ผู้กำกับปฏิบัติการฉุกเฉินหรือแพทย์อำนวยความสะดวกฉุกเฉินกำหนดไว้</p> <p>๓.๓.๒ การจ่ายงานปฏิบัติการฉุกเฉิน</p> <p>ก) จ่ายงานให้แก่สถานพยาบาล หน่วยปฏิบัติการ และผู้ปฏิบัติการอื่นตามคำสั่งการแพทย์การอำนวยความสะดวก และเกณฑ์วิธีที่ผู้กำกับปฏิบัติการฉุกเฉินหรือแพทย์อำนวยความสะดวกฉุกเฉินกำหนด</p> <p>ข) จัดเก็บ รวบรวม และส่งต่อข้อมูลสารสนเทศการแพทย์ฉุกเฉินจากผู้แจ้ง ผู้อาจช่วยได้ ผู้ช่วยเวชกรรม ผู้ช่วยอำนวยความสะดวกการแพทย์อำนวยความสะดวกปฏิบัติการฉุกเฉิน และองค์กรอื่นที่เกี่ยวข้องกับการปฏิบัติการฉุกเฉิน</p> <p>ค) จัดทำรายงานตามแนวทาง ขั้นตอนวิธี และเกณฑ์วิธีที่แพทย์อำนวยความสะดวกปฏิบัติการฉุกเฉินกำหนด</p> <p>ง) ติดตามการปฏิบัติงานควบคู่ไปกับผู้ปฏิบัติการประเภทและระดับต่างๆ ขณะปฏิบัติการแพทย์และปฏิบัติการอำนวยความสะดวกเพื่อประเมินการปฏิบัติการฉุกเฉิน ณ ที่เกิดเหตุ</p> <p>จ) ทบทวนเอกสารและการปฏิบัติงานของผู้ช่วยเวชกรรมและผู้ช่วยอำนวยความสะดวกตามแนวทางที่สถาบันการแพทย์ฉุกเฉินแห่งชาติกำหนด</p> |
| <p>เขตความรู้ความชำนาญที่เกี่ยวข้องมากที่สุด</p> | <p>๑. Knowledge ●●●</p> <p>๒. Clinical skill ●●●●</p> <p>๓. Communication ●●●●</p> <p>๔. Teamwork ●●●●</p> <p>๕. Critical thinking and decision making ●●</p> <p>๖. Professional behavior</p> |
| <p>บริบทการเรียนรู้และการประเมิน</p> | <p>หน่วยปฏิบัติการอำนวยความสะดวกระดับสูงหรือระดับที่ปรึกษา</p> |
| <p>ความรู้ ทักษะ เจตคติ พฤติกรรม และประสบการณ์ที่จำเป็นเพื่อให้เชื่อมั่นได้</p> | <p>ความรู้: บัณฑิตมีความสามารถด้านความรู้ที่เกี่ยวข้องในการปฏิบัติการกิจกรรมวิชาชีพที่เชื่อถือไว้ใจได้ (ภาคผนวก ๒)</p> |

| | |
|--|---|
| | <p>ทักษะ : การบันทึกการปฏิบัติการฉุกเฉิน / การสื่อสารปฏิบัติการฉุกเฉิน / การสื่อสารกับผู้ป่วยฉุกเฉินหรือผู้เกี่ยวข้อง / การซักประวัติ</p> <p>เจตคติและพฤติกรรม : การสื่อสารอย่างมีประสิทธิภาพ (effective therapeutic communication)</p> <p>ประสบการณ์ : ช่วยอำนวยความสะดวกฉุกเฉินการแพทย์ ตามที่กำหนดไว้ในการประเมินนักปฏิบัติการฉุกเฉินการแพทย์</p> |
| แหล่งสารสนเทศการประเมินผลเพื่อประเมินความก้าวหน้าและก่อตั้งการตัดสินใจให้ความเชื่อมั่นรวบยอด | ประเมินด้วยการสังเกตโดยตรง (direct observation) จากอาจารย์ฝึกอบรมโดยการใช้แบบประเมิน EPA |
| ความเชื่อมั่นในการกำหนดระดับการกำกับดูแลว่าถึงระยะใดของการฝึกอบรม | <p>๑. ประสบการณ์ปฏิบัติการฉุกเฉิน ชั้นที่ ๕ อย่างน้อย ๔ ครั้ง</p> <p>๒. ใช้งานปฏิบัติการฉุกเฉิน ไม่ต่ำกว่าชั้นที่ ๓ อย่างน้อย ๒ ครั้ง</p> |

๓.๔ การบริหารระบบการแพทย์ฉุกเฉิน (EMSS administration)

| | |
|------------------------|--|
| จำนวนหน่วยกิจกรรม | อย่างน้อย ๔ หน่วยกิจกรรม |
| ลักษณะเฉพาะและข้อจำกัด | <p>๓.๔.๑ การเป็นหัวหน้าชุดปฏิบัติการแพทย์ขั้นสูง</p> <p>ก) วิเคราะห์ภารกิจที่ได้รับจากหน่วยปฏิบัติการอำนวยความสะดวกและมอบภารกิจให้กับชุดปฏิบัติการแพทย์ขั้นสูงของตน</p> <p>ข) เตรียมผู้ปฏิบัติการ พาหนะ เครื่องมือ และอุปกรณ์ให้พร้อมออกปฏิบัติการแพทย์ขั้นสูงได้ภายใน ๖๐ วินาทีนับแต่ได้รับแจ้งการเจ็บป่วยฉุกเฉิน</p> <p>ค) กำหนดการเดินทางหรือวิธีการอื่นเพื่อให้ผู้ป่วยที่มีภาวะคุกคามชีวิต (life-threatening patient) ได้รับปฏิบัติการแพทย์ขั้นสูงภายใน ๗ นาที และผู้ป่วยฉุกเฉิน (emergent patient) ได้รับปฏิบัติการแพทย์ขั้นสูงภายใน ๑๕ นาทีนับแต่ได้รับแจ้งการเจ็บป่วยฉุกเฉิน</p> <p>ง) แบ่งมอบหน้าที่ในการปฏิบัติการฉุกเฉินให้กับผู้ปฏิบัติการ โดยไม่เกินกว่าประเภท ระดับ อำนาจหน้าที่ ขอบเขต ความรับผิดชอบ และข้อจำกัด รวมทั้งหลักเกณฑ์และเงื่อนไขเกี่ยวกับการปฏิบัติหน้าที่ และมาตรฐานการปฏิบัติการฉุกเฉินของผู้ปฏิบัติการณ์</p> <p>จ) ควบคุมและดูแลผู้ช่วยได้และผู้ปฏิบัติาระดับต่ำ</p> |

| | |
|--|---|
| | <p>กว่า ให้ดำเนินการปฏิบัติการณ์ฉุกเฉินเป็นไปตามหลักการปฏิบัติการณ์ฉุกเฉิน และตามการอำนวยความสะดวกหรือคำสั่งการแพทย์ โดยไม่เกินกว่าประเภท ระดับ อำนาจหน้าที่ ขอบเขต ความรับผิดชอบ และข้อจำกัด รวมทั้งหลักเกณฑ์และเงื่อนไขเกี่ยวกับการปฏิบัติหน้าที่ และมาตรฐานการปฏิบัติการณ์ฉุกเฉินของผู้ปฏิบัติการณ์นั้น</p> <p>ฉ) ส่งมอบความรับผิดชอบในการบริหารผู้ป่วยฉุกเฉินให้แก่ผู้ประกอบวิชาชีพเวชกรรมที่จะเป็นผู้รับเวรกรรมต่อหรือผู้ประกอบวิชาชีพด้านการแพทย์และการสาธารณสุขอื่นตามกฎหมายว่าด้วยการนั้น หรือจำหน่ายในกรณีที่มีภาวะฉุกเฉิน</p> <p>ช) รายงานผู้ป่วยฉุกเฉินและการปฏิบัติการณ์ฉุกเฉินให้แก่ผู้รายงานปฏิบัติการณ์ฉุกเฉิน ผู้กำกับการปฏิบัติการณ์ฉุกเฉิน หรือแพทย์อำนวยความสะดวกปฏิบัติการณ์ฉุกเฉินทราบ รวมทั้งรับการอำนวยความสะดวกและคำสั่งการแพทย์เพื่อนำไปปฏิบัติหรือมอบหมายให้ปฏิบัติต่อผู้ป่วยฉุกเฉินได้อย่างถูกต้อง</p> <p>๓.๔.๒ ผู้บริหารการแพทย์ฉุกเฉินของหน่วยปฏิบัติการ</p> <p>ก) การวางแผน (planning: P) จัดทำแผนการดำเนินการปฏิบัติการณ์ฉุกเฉินของหน่วยปฏิบัติการ รวมทั้งจัดให้มีแนวทางการปฏิบัติการณ์ฉุกเฉิน การจัดการความปลอดภัย การจัดการข้อมูลและสารสนเทศ และการเตรียมความพร้อมรับภาวะฉุกเฉินตามหลักเกณฑ์และเงื่อนไขเกี่ยวกับการปฏิบัติหน้าที่ของหน่วยปฏิบัติการ</p> <p>ข) การจัดองค์กร (organizing: O) ออกแบบองค์กร โดยระบุถึงผังองค์กร รวมทั้งจำนวน อำนาจหน้าที่ และความรับผิดชอบของผู้บริหารการแพทย์ฉุกเฉินและผู้ปฏิบัติการณ์ทุกระดับ รวมทั้งจัดให้มีระบบการดำเนินงานและบริหารจัดการที่สามารถเชื่อมโยงการปฏิบัติการณ์แพทย์กับการอำนวยความสะดวกจนการรักษายาบาลของสถานพยาบาล เพื่อให้ผู้ป่วยฉุกเฉินได้รับการปฏิบัติการณ์ฉุกเฉินอย่างต่อเนื่องตั้งแต่ต้นอกสถานพยาบาลจนถึงสถานพยาบาล</p> <p>ค) การจัดผู้ปฏิบัติการณ์ (staffing: S) บริหารทรัพยากรบุคคล โดยดำเนินการให้มีผู้ปฏิบัติงานในหน่วยปฏิบัติการตามการจัดองค์กร รวมทั้งธำรงรักษา ส่งเสริม สนับสนุน และควบคุมดูแลให้ผู้ปฏิบัติการณ์ยังคงมีใบอนุญาตประกอบวิชาชีพหรือประกาศนียบัตรตามกฎหมายว่าด้วยการแพทย์ฉุกเฉินที่ยังไม่หมดอายุในขณะปฏิบัติการณ์ฉุกเฉิน ตลอดจนมีระบบหรือกระบวนการในการประเมินความรู้ ความสามารถ และผลการ</p> |
|--|---|

| | |
|--|--|
| | <p>ปฏิบัติงานของผู้ปฏิบัติการ</p> <p>ง) การควบคุมดูแล (directing: D) ดำเนินการควบคุมและดูแลผู้ปฏิบัติการให้ปฏิบัติการฉุกเฉินเป็นไปตามหลักการและตามการอำนวยความสะดวกหรือคำสั่งการแพทย์ โดยไม่เกินกว่าประเภท ระดับ อำนาจหน้าที่ ขอบเขต ความรับผิดชอบ และข้อจำกัด รวมทั้งหลักเกณฑ์และเงื่อนไขเกี่ยวกับการปฏิบัติหน้าที่ของผู้ปฏิบัติการ และมาตรฐานการปฏิบัติการฉุกเฉิน ตลอดจนจัดให้มีการอำนวยความสะดวกทั่วไป ขั้นตอนวิธี เกณฑ์วิธี และคำสั่งประจำ รวมทั้งควบคุมดูแลผู้ปฏิบัติการให้ปฏิบัติการฉุกเฉินตามการอำนวยความสะดวกทั่วไป ขั้นตอนวิธี เกณฑ์วิธี และคำสั่งประจำดังกล่าว</p> <p>จ) การประสานงาน (coordinating: Co) บูรณาการความร่วมมือกับสถานพยาบาล หน่วยปฏิบัติการอื่น และหน่วยงานหรือองค์กรอื่นที่เกี่ยวข้อง เพื่อการดำเนินงานและจัดการปฏิบัติการฉุกเฉินให้เป็นไปตามหลักเกณฑ์และเงื่อนไขเกี่ยวกับการปฏิบัติหน้าที่ และมาตรฐานการปฏิบัติการฉุกเฉิน</p> <p>ฉ) การรายงาน (reporting: R) รายงานความพร้อมเกี่ยวกับบุคลากร พาหนะ สถานที่ และอุปกรณ์ ในการปฏิบัติการฉุกเฉินและการรับผู้ป่วยฉุกเฉิน และข้อมูลอื่นที่เกี่ยวข้อง ให้ สพฉ. หรือหน่วยงานหรือองค์กรที่กำหนดทราบอย่างทันที่ทันที่ตามเกณฑ์และวิธีการที่ สพฉ. กำหนด รวมทั้งจัดให้มีทะเบียนผู้ปฏิบัติการ หน่วยปฏิบัติการ และสถานพยาบาลที่มีขีดความสามารถในการปฏิบัติฉุกเฉินให้แก่ผู้ป่วยฉุกเฉินในท้องถิ่นหรือพื้นที่นั้น</p> <p>ช) การงบประมาณ (budgeting: B) ทำแผนงบประมาณประจำปี และแผนบริหารจัดการทรัพยากร เพื่อให้เกิดประสิทธิภาพสูงสุดในการปฏิบัติการฉุกเฉิน รวมทั้ง จัดให้มีอุปกรณ์ เครื่องมือ สิ่งอำนวยความสะดวก และองค์ประกอบอื่นให้ผู้ปฏิบัติการสามารถปฏิบัติการฉุกเฉินได้อย่างเต็มขีดความสามารถ และจัดให้มียานพาหนะเพื่อใช้ในการปฏิบัติการฉุกเฉินที่ถูกต้องตามกฎหมายว่าด้วยจราจรทางบก กฎหมายว่าด้วยการเดินเรือในน่านน้ำไทย กฎหมายว่าด้วยการเดินอากาศหรือกฎหมายอื่นที่เกี่ยวข้อง</p> <p>๓.๔.๓ ผู้ตรวจประเมินมาตรฐานการปฏิบัติการฉุกเฉินของหน่วยปฏิบัติการ</p> <p>ก) มีความรู้และความเข้าใจเกณฑ์การตรวจประเมินเป็นอย่างดี</p> <p>ข) วางแผนและเตรียมตารางการตรวจประเมินล่วงหน้า</p> |
|--|--|

| | |
|---|---|
| | <p>ค) ตรวจสอบประเมินมาตรฐานการปฏิบัติการฉุกเฉินจากเอกสาร</p> <p>ง) บันทึกผลการตรวจประเมินมาตรฐานการปฏิบัติการฉุกเฉินจากเอกสารและให้ข้อเสนอแนะ</p> <p>จ) ตรวจสอบประเมินมาตรฐานการปฏิบัติการฉุกเฉิน (สถานที่จริง)</p> <p>ฉ) บันทึกผลการตรวจประเมินมาตรฐานการปฏิบัติการฉุกเฉิน (สถานที่จริง) และให้ข้อเสนอแนะ</p> <p>ช) สรุปผลการตรวจประเมินมาตรฐานการปฏิบัติการฉุกเฉินเป็นเอกสาร</p> |
| <p>เขตความรู้ความชำนาญที่เกี่ยวข้องมากที่สุด</p> | <p>๑. Knowledge</p> <p>๒. Clinical skill</p> <p>๓. Communication</p> <p>๔. Teamwork</p> <p>๕. Critical thinking and decision making</p> <p>๖. Professional behavior</p>  |
| <p>บริบทการเรียนรู้และการประเมิน</p> | <p>๑. การเป็นหัวหน้าปฏิบัติการแพทย์ขั้นสูง ที่หน่วยปฏิบัติการแพทย์ขั้นสูง</p> <p>๒. การเป็นผู้บริหารการแพทย์ฉุกเฉินของหน่วยปฏิบัติการที่หน่วยปฏิบัติการแพทย์ระดับพื้นฐาน และหน่วยปฏิบัติการอำนวยความสะดวกระดับพื้นฐาน</p> <p>๓. การเป็นผู้ตรวจประเมินมาตรฐานการปฏิบัติการฉุกเฉิน ที่หน่วยปฏิบัติการแพทย์ระดับพื้นฐาน และหน่วยปฏิบัติการอำนวยความสะดวกระดับพื้นฐาน</p> |
| <p>ความรู้ ทักษะ เจตคติ พฤติกรรม และประสบการณ์ที่จำเป็นเพื่อให้เชื่อมั่นได้</p> | <p>ความรู้ : ยึดความสามารถด้านความรู้ที่เกี่ยวข้องในการปฏิบัติกิจกรรมวิชาชีพที่เชื่อถือไว้ใจได้ (ภาคผนวก ๒) / หลักการสื่อสารปฏิบัติการฉุกเฉิน / กฎหมายที่เกี่ยวข้องกับการแพทย์ฉุกเฉิน / เกณฑ์มาตรฐานการปฏิบัติการฉุกเฉิน (TEMSA)</p> <p>ทักษะ : การป้องกันการติดเชื้อและอุปกรณ์พิทักษ์บุคคล / การบันทึกรายงานทางปฏิบัติการฉุกเฉิน / การสื่อสาร / การซักประวัติและตรวจร่างกาย / การตัดสินใจ / ภาวะผู้นำและการทำงานเป็นทีม / ทักษะหัตถการฉุกเฉินการแพทย์ตามอำนาจหน้าที่ ขอบเขต ความรับผิดชอบ และข้อจำกัดของนักปฏิบัติการฉุกเฉินการแพทย์ (ภาคผนวก ๒)</p> |

(ร่าง) รายละเอียดหลักสูตร ปริญญาตรีฉุกเฉินการแพทย์ (Higher Education Sandbox) Paramedicine Higher Education

| | |
|--|---|
| | <p>เจตคติและพฤติกรรม : ภาวะผู้นำและการทำงานเป็นทีม (leadership)</p> <p>ประสบการณ์ : บริหารระบบการแพทย์ฉุกเฉิน ตามที่กำหนดไว้ใน การประเมินนักปฏิบัติการฉุกเฉินการแพทย์</p> |
| แหล่งสารสนเทศการประเมินผลเพื่อ ประเมินความก้าวหน้าและก่อตั้งการ ตัดสินใจให้ความเชื่อมั่นรวบยอด | ประเมินด้วยการสังเกตโดยตรง (direct observation) จาก อาจารย์ฝึกอบรมโดยการใช้แบบประเมิน EPA |

| | |
|--|--|
| ความเชื่อมั่นในการกำหนดระดับการ กำกับดูแลถึงระยะใดของการ ฝึกอบรม | <p>๑. การเป็นหัวหน้าชุดปฏิบัติการแพทย์ขั้นสูง ไม่ต่ำกว่าชั้นที่ ๔ อย่างน้อย ๓ ครั้ง</p> <p>๒. การบริหารหน่วยปฏิบัติการแพทย์ระดับพื้นฐาน ไม่ต่ำกว่าชั้นที่ ๔ อย่างน้อย ๑ ครั้ง</p> <p>๓. การตรวจประเมินมาตรฐานการปฏิบัติการฉุกเฉินของหน่วย ปฏิบัติการแพทย์ระดับพื้นฐาน ไม่ต่ำกว่าชั้นที่ ๔ อย่างน้อย ๑ ครั้ง</p> <p>๔. การบริหารหน่วยปฏิบัติการอำนวยการระดับพื้นฐาน ไม่ต่ำกว่า ชั้นที่ ๒ อย่างน้อย ๑ ครั้ง</p> <p>๕. การตรวจประเมินมาตรฐานการปฏิบัติการฉุกเฉินของหน่วย ปฏิบัติการอำนวยการระดับพื้นฐาน ไม่ต่ำกว่าชั้นที่ ๒ อย่างน้อย ๑ ครั้ง</p> |
|--|--|

๓.๕ งานวิชาการฉุกเฉินการแพทย์ (Academic EMS)

| | |
|------------------------|--|
| จำนวนหน่วยกิจกรรม | อย่างน้อย ๕ หน่วยกิจกรรม |
| ลักษณะเฉพาะและข้อจำกัด | <p>๓.๕.๑ อาจารย์ฝึกอบรมเจ้าพนักงานฉุกเฉินการแพทย์ขั้นสูง</p> <p>ก) ใช้ทักษะในการฟัง การพูด การอ่าน การเขียน เพื่อการ สื่อความหมายได้อย่างถูกต้อง</p> <p>ข) จัดทำหลักสูตร วิเคราะห์หลักสูตร ปรับปรุงและพัฒนา หลักสูตรได้</p> <p>ค) นำประมวลรายวิชามาจัดทำแผนการเรียนรู้ และ ออกแบบการเรียนรู้ที่เหมาะสมกับระดับของผู้เรียน</p> <p>ง) เลือกใช้ พัฒนา และจัดกิจกรรมที่ส่งเสริมการเรียนรู้ ของผู้เรียนได้อย่างเหมาะสม</p> |

| | |
|--|---|
| | <p>จ) ให้คำแนะนำ และช่วยเหลือผู้เรียนให้เรียนรู้และพัฒนาได้ตามศักยภาพของตน</p> <p>ฉ) วัดและประเมินผลได้ทั้งในสถานการณ์ปฏิบัติการ ฝึก เฉิน จ ริ ง (workplace-based assessment) และสถานการณ์จำลอง (assessment of simulated clinical encounter: ASCE) และจำแนกระดับการเรียนรู้ของผู้เรียนได้จากการประเมินผล</p> <p>ช) นำผลการประเมินไปใช้ในการปรับปรุงการจัดการเรียนรู้และหลักสูตรให้เหมาะสมกับผู้เรียน</p> <p>ซ) ทำวิจัยเพื่อพัฒนาการเรียนการสอนและพัฒนาผู้เรียน และนำผลการวิจัยไปใช้ในการจัดการเรียนการสอน</p> |
| | <p>๓.๕.๒ ครูปฏิบัติการฝึกนักปฏิบัติการฉุกเฉินการแพทย์</p> <p>ก) ใช้ทักษะในการฟัง การพูด การอ่าน การเขียน เพื่อการสื่อความหมายได้อย่างถูกต้อง</p> <p>ข) เลือกใช้ พัฒนา และสร้างสื่ออุปกรณ์ที่ส่งเสริมการเรียนรู้ของผู้เรียนได้อย่างเหมาะสม</p> <p>ค) จัดกิจกรรมที่ส่งเสริมการเรียนรู้ของผู้เรียนได้อย่างเหมาะสม</p> <p>ง) ช่วยเหลือผู้เรียนให้เรียนรู้และพัฒนาได้ตามศักยภาพ</p> <p>จ) นำผลการประเมินไปใช้ในการปรับปรุงการจัดการเรียนรู้ให้เหมาะสมกับผู้เรียน</p> <p>ฉ) ปฏิบัติตามจรรยาบรรณของวิชาชีพครูปฏิบัติการฝึก</p> |
| | <p>๓.๕.๓ นักวิจัยฉุกเฉินการแพทย์</p> <p>ก) ออกแบบงานวิจัยทางคลินิกได้อย่างเหมาะสมกับบริบทต่างๆ ได้</p> <p>ข) สืบค้นและทบทวนวรรณกรรมที่เกี่ยวข้องกับหัวข้อการวิจัยของตนเองได้</p> <p>ค) เขียนโครงร่างงานวิจัยได้</p> <p>ง) ใช้เทคโนโลยีจัดการเอกสารอ้างอิง และตรวจสอบการคัดลอกผลงานทางวิชาการได้</p> <p>จ) นำเสนอโครงร่างงานวิจัย และถ่ายทอดกระบวนการทำวิจัยของตนเองไปยังผู้อื่นได้</p> <p>ฉ) เก็บรวบรวมข้อมูลอย่างถูกต้อง เพื่อนำไปวิเคราะห์ทางสถิติได้</p> <p>ช) เลือกใช้สถิติวิเคราะห์ข้อมูลที่เหมาะสมกับการวิจัยรูปแบบต่างๆ ได้</p> <p>ซ) ดำเนินการวิจัยอย่างถูกต้องตามหลักจริยธรรมการวิจัย</p> |

| | |
|--|---|
| | <p>๓.๕.๕ ผู้ตรวจประเมินมาตรฐานขององค์กรฝึกอบรม</p> <p>ก) มีความรู้และความเข้าใจเกณฑ์การตรวจประเมินเป็นอย่างดี</p> <p>ข) วางแผนและเตรียมตารางการตรวจประเมินล่วงหน้า</p> <p>ค) ตรวจประเมินมาตรฐานการฝึกอบรมจากเอกสาร</p> <p>ง) บันทึกผลการตรวจประเมินมาตรฐานการฝึกอบรมจากเอกสารและให้ข้อเสนอแนะ</p> <p>จ) ตรวจประเมินมาตรฐานการฝึกอบรม (สถานที่จริง)</p> <p>ฉ) บันทึกผลการตรวจประเมินมาตรฐานการฝึกอบรม (สถานที่จริง) และให้ข้อเสนอแนะ</p> <p>ช) สรุปผลการตรวจประเมินมาตรฐานการฝึกอบรมเป็นเอกสาร</p> |
| เขตความรู้ความชำนาญที่เกี่ยวข้องมากที่สุด | <p>๑. Knowledge</p> <p>๒. Clinical skill</p> <p>๓. Communication</p> <p>๔. Teamwork</p> <p>๕. Critical thinking and decision making</p> <p>๖. Professional behavior</p> |
| บริบทการเรียนรู้และการประเมิน | องค์กรฝึกอบรม |
| ความรู้ ทักษะ เจตคติ พฤติกรรม และ ประสบการณ์ที่จำเป็นเพื่อให้เชื่อมั่นได้ | <p>ความรู้: ภาษาและเทคโนโลยีสำหรับครู / การจัดการเรียนรู้ / การวัดและประเมินผล / มาตรฐานคุณวุฒิฉุกเฉินการแพทย์แห่งชาติ / เกณฑ์การประกันคุณภาพการศึกษา</p> <p>ทักษะ: การสื่อสาร / การใช้นวัตกรรมและเทคโนโลยีสารสนเทศทางการศึกษา</p> <p>เจตคติและพฤติกรรม: เป็นบุคคลแห่งการเรียนรู้และ เป็นผู้นำทางวิชาการ ปฏิบัติตามจรรยาบรรณของครู</p> <p>ประสบการณ์: ฝึกประสบการณ์ในงานวิชาการฉุกเฉินการแพทย์ตามที่กำหนดไว้ในการประเมินนักปฏิบัติการฉุกเฉินการแพทย์</p> |
| แหล่งสารสนเทศการประเมินผลเพื่อประเมินความก้าวหน้าและก่อตั้งการตัดสินใจให้ความเชื่อมั่นรวบยอด | ประเมินด้วยการสังเกตโดยตรง (direct observation) จากอาจารย์ฝึกอบรมโดยการใช้แบบประเมิน EPA |
| ความเชื่อมั่นในการกำหนดระดับการกำกับดูแลถึงระยะใดของการ | ๑. การเป็นอาจารย์ฝึกอบรมเจ้าพนักงานฉุกเฉินการแพทย์ขั้นสูงไม่ต่ำกว่าขั้นที่ ๔ อย่างน้อย ๑ ครั้ง |

| | |
|---------|---|
| ฝึกอบรม | ๒. การเป็นครูปฏิบัติการฝึกนักปฏิบัติการฉุกเฉินการแพทย์ ไม่ต่ำกว่าขั้นที่ ๔ อย่างน้อย ๑ ครั้ง ๓. วิจัยฉุกเฉินการแพทย์ ไม่ต่ำกว่าขั้นที่ ๓ อย่างน้อย ๑ ครั้ง ๔. การตรวจประเมินมาตรฐานขององค์กรฝึกอบรม ไม่ต่ำกว่าขั้นที่ ๓ อย่างน้อย ๑ ครั้ง |
|---------|---|

๔. ความสอดคล้องของกิจกรรมวิชาชีพที่เชื่อถือไว้ใจได้กับสมรรถนะหลักทั้ง ๖ ด้าน

| Competencies | EPA 1 | EPA 2 | EPA 3 | EPA 4 | EPA 5 |
|-------------------------------------|-------|-------|-------|-------|-------|
| Knowledge | ● | ● | ● | ● | ● |
| Clinical skills | ● | ● | ○ | ● | ● |
| Communication skills | ● | ○ | ● | ● | ● |
| Teamwork | ● | ○ | ○ | ● | ○ |
| Critical thinking & decision making | ● | ● | ● | ○ | ● |
| Professional behavior | ● | ○ | ○ | ● | ● |

● = Mostly relevant ○ = Relevant

ภาคผนวก ๒

เนื้อหาของการฝึกอบรม

๑. บิดความสามารถด้านความรู้ที่เกี่ยวข้องในการปฏิบัติกิจกรรมวิชาชีพที่เชื่อถือไว้ใจได้

๑. การเตรียมความพร้อม (Preparatory) บูรณาการความรู้อันลึกซึ้งที่เกี่ยวกับระบบบริการการแพทย์ฉุกเฉิน ความปลอดภัยและสุขภาพของตนเอง กฎหมายและจริยธรรมทางการแพทย์ ในการปฏิบัติการฉุกเฉินเพื่อการพัฒนาสุขภาพของผู้ปฏิบัติการฉุกเฉิน ผู้ป่วย และชุมชน

๑.๑ ระบบการแพทย์ฉุกเฉิน (EMS System)

- ประวัติความเป็นมาของระบบการแพทย์ฉุกเฉิน
- ระบบการแพทย์ฉุกเฉิน
- บทบาทและความรับผิดชอบของผู้ปฏิบัติการฉุกเฉินประเภทและระดับต่างๆ
- การพัฒนาคุณภาพ
- ความปลอดภัยของผู้ป่วยฉุกเฉิน

๑.๒ การวิจัย (Research)

- หลักการวิจัย และการแปลผลรายงานการวิจัยเพื่อสนับสนุนการปฏิบัติการฉุกเฉินโดยอ้างอิงหลักฐานเชิงประจักษ์

๑.๓ ความปลอดภัย อาชีวอนามัย และสภาพแวดล้อมการทำงานด้านฉุกเฉินการแพทย์ (Workforce Safety and Well-ness)

- ความปลอดภัยและสุขภาพของผู้ปฏิบัติการฉุกเฉิน
- มาตรฐานการควบคุมการติดเชื้อ
- อุปกรณ์พิทักษ์บุคคล
- การจัดการภาวะเครียด
- การป้องกันการบาดเจ็บจากการทำงาน
- หลักการยกและเคลื่อนย้ายผู้ป่วย
- การแพร่กระจายของเชื้อ
- หลักการดูแลและสร้างเสริมสุขภาพส่วนบุคคล
- อาชีวอนามัยและความปลอดภัยในการปฏิบัติงาน

๑.๔ การบันทึกผลการปฏิบัติการฉุกเฉิน (Documentation)

- หลักการบันทึกรายงานทางการแพทย์และแบบรายงานการปฏิบัติการฉุกเฉิน
- การวิเคราะห์แบบรายงานการปฏิบัติการฉุกเฉิน

๑.๕ การสื่อสารในระบบการแพทย์ฉุกเฉิน (EMS System Communication)

- ระบบสื่อสารในการปฏิบัติการฉุกเฉิน
- การสื่อสารกับบุคลากรสาธารณสุขอื่น
- การสื่อสารภายในทีมและพลวัตของทีม

๑.๖ การสื่อสารกับผู้ป่วย (Therapeutic communication)

- หลักการสื่อสารกับผู้ป่วย
- เทคนิคการสื่อสารที่เหมาะสมกับช่วงอายุ ระดับการศึกษา และวัฒนธรรมที่แตกต่าง
- แนวทางการซักประวัติ
- กลวิธีการปฏิเสธ
- การรับมือกับสถานการณ์ที่ยากลำบาก

๑.๗ กฎหมายและจริยธรรมในการปฏิบัติการฉุกเฉิน

- หลักและข้อบังคับทางศีลธรรมและจริยธรรม
- การยินยอม/ปฏิเสธการรักษา
- การรักษาความลับของผู้ป่วย
- สิทธิผู้ป่วย
- กฎหมายการแพทย์ฉุกเฉินและกฎหมายอื่นที่เกี่ยวข้อง
- ความรับผิดชอบทางอาญา ละเมิด และปกครอง
- การดูแลผู้ป่วยในวาระสุดท้ายของชีวิต
- การสงวนหลักฐานและวัตถุพยาน

๒. กายวิภาคศาสตร์และสรีรวิทยา (Anatomy and Physiology) บูรณาการความรู้อันลึกซึ้งที่เกี่ยวกับกายวิภาคศาสตร์และสรีรวิทยาของระบบต่างๆ ในร่างกายที่เกี่ยวข้องกับการปฏิบัติการฉุกเฉิน

- คำศัพท์ที่เกี่ยวข้องกับกายวิภาค
- สารชีวโมเลกุลโครงสร้างทางเคมี
- โครงสร้างและหน้าที่ของเซลล์
- ระบบหายใจ

- ระบบหัวใจและไหลเวียนเลือด
 - ระบบประสาท
 - ระบบทางเดินอาหาร
 - ระบบต่อมไร้ท่อ
 - ระบบภูมิคุ้มกัน
 - ระบบผิวหนัง
 - ระบบกระดูกและกล้ามเนื้อ
 - ระบบขับถ่าย
 - ระบบสืบพันธุ์
๓. **ศัพท์ทางการแพทย์ (Medical Terminology)** บูรณาการความรู้อันลึกซึ้งซึ่งเกี่ยวกับคำศัพท์ทางการแพทย์และคำย่อต่างๆ ในการบันทึกรายงานการปฏิบัติการฉุกเฉิน และการสื่อสารกับบุคลากรทางการแพทย์และสาธารณสุขอื่น
๔. **พยาธิสรีรวิทยา (Pathophysiology)** บูรณาการความรู้อันลึกซึ้งซึ่งเกี่ยวกับพยาธิสรีรวิทยาของระบบต่างๆ ในร่างกายที่เกี่ยวข้องกับการปฏิบัติการฉุกเฉิน
- โครงสร้างและหน้าที่ของเซลล์
 - การเปลี่ยนแปลงของเซลล์และเนื้อเยื่อ
 - สภาพแวดล้อมของเซลล์
 - โรคทางพันธุกรรมและกรรมพันธุ์
 - ภาวะ hypoperfusion
 - ระบบภูมิคุ้มกันของร่างกาย
 - กระบวนการอักเสบ
 - ปฏิกริยาต่างๆ ในระบบภูมิคุ้มกัน
 - ความเครียด
๕. **พัฒนาการตามช่วงอายุ (Life Span Development)** บูรณาการความรู้อันลึกซึ้งซึ่งเกี่ยวกับพัฒนาการตามช่วงอายุต่างๆ ในการปฏิบัติการฉุกเฉิน
๖. **การสาธารณสุข (Public Health)** ประยุกต์ความรู้พื้นฐานที่เกี่ยวกับหลักการสาธารณสุขและวิทยาการระบาด รวมทั้งภาวะสาธารณสุขฉุกเฉิน การสร้างเสริมสุขภาพ และการป้องกันการเจ็บป่วยฉุกเฉิน
๗. **เภสัชวิทยา (Pharmacology)** บูรณาการความรู้อันลึกซึ้งซึ่งทางเภสัชวิทยาในการวางแผนการรักษาเพื่อบรรเทาภาวะฉุกเฉินและทำให้อาการโดยรวมของผู้ป่วยฉุกเฉินดีขึ้น
- ๗.๑ **หลักการใช้ยา (Principle of Pharmacology)**
- ความปลอดภัยของการใช้ยา
 - กฎหมายควบคุมการใช้ยา
 - ชื่อยา
 - ประเภทของยา
 - ขั้นตอนและช่วงเวลาที่ยาออกฤทธิ์ ความถี่ในการให้ยา
 - ระบบเก็บและควบคุมการใช้ยา
 - เภสัชพลศาสตร์ (Pharmacodynamic) และเภสัชจลศาสตร์ (Pharmacokinetic)

- ผลกระทบจากยาที่ใช้ร่วมกัน และพิษของยา

๗.๒ หลักการบริหารยา (Medical Administration)

- ช่องทางการบริหารยา
- หลักการบริหารยาให้กับผู้ป่วย

๗.๓ ยาที่ใช้ในภาวะฉุกเฉิน (Emergency Medication)

- | | |
|----------------------|-----------------------------------|
| - Activated charcoal | - Fentanyl |
| - Adenosine | - Furosemide |
| - Albuterol | - Haloperidol lactate |
| - Amiodarone | - Midazolam |
| - Aspirin | - Morphine |
| - Atropine sulfate | - Naloxone |
| - Calcium gluconate | - Nitroglycerin SL |
| - Chlorpheniramine | - Nicardipine |
| - Dexamethasone | - Norepinephrine |
| - Dextrose 10% | - Ondansetron หรือ Metoclopramide |
| - Dextrose 50% | - Oxytocin |
| - Diazepam | - Phenytoin |
| - Digoxin | - Sodium bicarbonate |
| - Diltiazem | - Succinylcholine |
| - Dobutamine | - Tetracaine |
| - Dopamine | - Thiamine |
| - Epinephrine | - Tranexamic acid |
| - Etomidate | - Verapamil |

๘. การดูแลทางหายใจ ระบบหายใจ และการช่วยหายใจ (Airway Management, Respiration and Artificial Ventilation)

๘.๑ การจัดการทางหายใจ (Airway Management)

- กายวิภาคของทางเดินหายใจ
- การประเมินทางเดินหายใจ
- เทคนิคการเปิดทางเดินหายใจให้โล่ง

๘.๒ ระบบการหายใจ (Respiration)

- กายวิภาคของระบบหายใจ
- สรีรวิทยาและพยาธิสรีรวิทยาของระบบหายใจ
 - o การหายใจ
 - o การแลกเปลี่ยนก๊าซออกซิเจน
 - o กระบวนการหายใจระดับเซลล์
- การประเมินและรักษาการหายใจที่เพียงพอและไม่เพียงพอ

- เทคนิคและวิธีการให้ออกซิเจน
- ๘.๓ การช่วยหายใจ (Artificial Ventilation)**
 - การช่วยหายใจด้วยวิธีการต่างๆ
 - ปริมาตรอากาศที่หายใจเข้า-ออกในหนึ่งนาที
 - ปริมาตรอากาศที่ผ่านสู่ถุงลมต่อหนึ่งนาที
 - ผลกระทบจากการช่วยหายใจที่มีต่อปริมาณโลหิตไหลเวียนในร่างกาย
- ๙. การประเมิน (Assessment) ประมวลสถานการณ์และอาการของผู้ป่วยฉุกเฉินที่ตรวจพบ ประกอบด้วย**
ความรู้ทางระบาดวิทยาและพยาธิสรีรวิทยา เพื่อวางแผนการรักษาได้
 - ๙.๑ การประเมินที่เกิดเหตุ (Scene Size-Up)**
 - ๙.๒ การประเมินขั้นต้น (Primary Assessment)**
 - ๙.๓ การประเมิน Secondary Assessment**
 - ๙.๔ การซักประวัติ (History Taking)**
 - องค์ประกอบของการซักประวัติ
 - o หลักการซักประวัติ SAMPLE
 - o หลักการซักประวัติ OPQRST-ASPN
 - แนวทางการซักประวัติ
 - วิธีสื่อสารเรื่องการรักษา
 - ๙.๕ อุปกรณ์ตรวจติดตาม (Monitoring Devices)**
 - เครื่องวัดความดันโลหิต
 - เครื่องตรวจวัดน้ำตาลในเลือด
 - เครื่องเฝ้าติดตามคลื่นไฟฟ้าหัวใจ
 - เครื่องตรวจคลื่นไฟฟ้าหัวใจ 12 leads
 - เครื่องเฝ้าติดตามก๊าซคาร์บอนไดออกไซด์ในลมหายใจออก
 - เครื่องวัดความอิ่มตัวของออกซิเจนในกระแสเลือดที่ปลายนิ้ว (Pulse oximetry)
 - การตรวจสอบสารเคมีพื้นฐานในเลือด
 - ๙.๖ การประเมินติดตามซ้ำ (Re-assessment)**
- ๑๐. ปัญหาทางอายุรกรรม (Medicine) ประมวลอาการแสดงของผู้ป่วยฉุกเฉินที่ตรวจพบ ประกอบด้วยความรู้**
ทางระบาดวิทยาและพยาธิสรีรวิทยา เพื่อวางแผนการรักษาหรือส่งต่อผู้ป่วยได้อย่างเหมาะสม
 - ๑๐.๑ ระบบประสาท (Neurology)**
 - หลอดเลือดสมองตีบ / เลือดออกในสมอง / ภาวะสมองขาดเลือดชั่วคราว (Stroke / Intracranial hemorrhage / Transient ischemic attack)
 - ชัก / ชักต่อเนื่อง (Seizure / Status epilepticus)
 - ปวดศีรษะ (Headache)
 - โรคเส้นประสาทสมอง (Cranial nerve disorders)
 - การเคลื่อนไหวผิดปกติ (Movement disorders)
 - การติดเชื้อและการอักเสบของระบบประสาท (Neurologic inflammation/infection)
 - การกดทับไขสันหลัง (Spinal cord compression)

- โรคทางสมองที่ขาดวิตามินบี1 จากการติดสุรา (Wernicke's encephalopathy)

๑๐.๒ ระบบทางเดินอาหาร (Abdominal and Gastrointestinal Disorders)

- เลือดออกในทางเดินอาหาร (Gastrointestinal hemorrhage)
- โรคตับ (Liver disease)
- เยื่อช่องท้องอักเสบ (Peritonitis)
- โรคลำไส้แปรปรวน (Irritable bowel syndrome)
- ตับอ่อนอักเสบ (Pancreatitis)
- ลำไส้อุดตัน (Bowel obstruction)
- ภาวะไส้เลื่อน (Herniation)
- ภาวะติดเชื้อต่างๆ (Infectious disorders)
- โรคถุงน้ำดีและท่อน้ำดีผิดปกติ (Hepatobiliary tract disorders)
- ฝีที่ทวารหนักและไส้ตรง (Rectal abscess)
- ภาวะลำไส้ขาดเลือด (Mesenteric ischemia)

๑๐.๓ ระบบภูมิคุ้มกัน (Immunology)

- ภาวะตอบสนองไวเกิน (Hypersensitivity)
- โรคผื่นแพ้สัมผัสและปฏิกิริยาแพ้รุนแรง (Allergic and anaphylactic reactions)
- Anaphylactoid reactions

๑๐.๔ โรคติดเชื้อ (Infectious Diseases)

- เอดส์ (HIV-related diseases)
- ตับอักเสบ (Hepatitis)
- ปอดอักเสบ (Pneumonia)
- เยื่อหุ้มสมองอักเสบจากเชื้อไขกาทิงหลังแอน์ (Meningococcal meningitis)
- วัณโรค (Tuberculosis)
- บาดทะยัก (Tetanus)
- โรคติดเชื้อไวรัส (Viral diseases)
- โรคติดต่อทางเพศสัมพันธ์ (Sexually transmitted disease)
- ลำไส้อักเสบ (Gastroenteritis)
- โรคติดเชื้อรา (Fungal infections)
- โรคพิษสุนัขบ้า (Rabies)
- โรคจากหิดและเหา (Scabies and lice)
- โรคเขตร้อน (Tropical diseases)
- โรคอุบัติใหม่ (Emerging diseases)

๑๐.๕ ระบบต่อมไร้ท่อ (Endocrine Disorder)

- ภาวะฉุกเฉินจากน้ำตาลในเลือดที่ผิดปกติ (Diabetic emergencies)
- โรคของต่อมหมวกไต (Adrenal diseases)
- ความผิดปกติของต่อมไทรอยด์ (Thyroid disorders)

๑๐.๖ ระบบจิตเวช (Psychiatric)

- โรคจิตเภท (Acute psychosis)
- ภาวะเพ้อ (Agitated delirium)
- โรคประสาท (Neurotic disorders)
- โรคจากการติดยา (Substance-related disorders / addictive behavior)
- กลุ่มของโรคทางกายอันเกิดมาจากโรคจิตเวช (Somatoform disorders)
- ความก้าวร้าวหรือถูกละทิ้ง (Patterns of violence/abuse/neglect)
- โรคจิตที่มีสาเหตุจากทางกาย (Organic psychoses)
- การยึดตรึงผู้ป่วย (Patient restraint)

๑๐.๗ ระบบหัวใจและหลอดเลือด (Cardiovascular)

- หลอดเลือดหัวใจตีบ (Acute coronary syndrome)
 - o เจ็บแน่นหน้าอกจากหัวใจขาดเลือด (Angina pectoris)
 - o กล้ามเนื้อหัวใจตาย (Myocardial infarction)
- ภาวะหัวใจล้มเหลว (Heart failure)
- ภาวะมีน้ำในเยื่อหุ้มหัวใจ (Non-traumatic cardiac tamponade)
- ภาวะความดันโลหิตสูงวิกฤต (Hypertensive emergencies)
- ภาวะความดันโลหิตต่ำจากหัวใจ (Cardiogenic shock)
- ภาวะหัวใจเต้นผิดจังหวะ (Arrhythmias)
- ความผิดปกติของหลอดเลือด (Vascular disorder)
 - o Acute aortic syndrome (aneurysm/dissection)
 - o โรคหลอดเลือดแดงอุดตัน (Arterial occlusion)
 - o โรคหลอดเลือดดำอุดตัน (Venous thrombosis)

๑๐.๘ ระบบพิษวิทยา (Toxicology)

- Cholinergic
- Anticholinergics
- ยากระตุ้นระบบประสาทซิมพาเทติก (Sympathomimetics)
- ยานอนหลับ (Sedative/hypnotics)
- โอปิออยด์ (Opioids)
- พิษจากสุราและภาวะถอนพิษสุรา (Alcohol intoxication and withdrawal)
- พิษจากก๊าซคาร์บอนมอนอกไซด์
- สารเสพติดผิดกฎหมาย (Illegal drugs)
- สมุนไพร

๑๐.๙ ระบบหายใจ (Respiratory)

- การติดเชื้อของทางเดินหายใจส่วนบน (Upper airway infections)
- ลมรั่วในช่องเยื่อหุ้มปอด (Pneumothorax)
- ปอดปอดยึดหยุ่นน้อยลง (Restrictive lung diseases)
- ภาวะติดเชื้อที่ปอด (Pulmonary infections)
- ภาวะปอดบวมน้ำ (Pulmonary edema)

- หอบหืด (Asthma)
- ปอดอุดกั้นเรื้อรัง (Chronic obstructive pulmonary disease)
- ๑๐.๑๐ ระบบโรคเลือด (Hematology)**
- ภาวะแทรกซ้อนจากการให้เลือด (Blood transfusion complications)
- ความผิดปกติในกลไกของการห้ามเลือด (Hemostatic disorders)
- มะเร็งต่อมน้ำเหลือง (Lymphomas)
- โรคที่มีความผิดปกติของเม็ดเลือดแดง (Red blood cell disorders)
- โรคที่มีความผิดปกติของเม็ดเลือดขาว (White blood cell disorders)
- การแข็งตัวของเลือดผิดปกติ (Coagulopathies)
- ๑๐.๑๑ ระบบสืบพันธุ์และทางเดินปัสสาวะ / ระบบไต (Genitourinary / Renal System)**
- ภาวะแทรกซ้อนที่เกิดจาก (Complication of)
 - o ภาวะไตวายเฉียบพลัน (Acute kidney injury)
 - o ภาวะไตวายเรื้อรัง (Chronic renal failure)
 - o การฟอกเลือดล้างไต (Dialysis)
- โรคนิ่วในไต (Renal calculi)
- ภาวะกรด-ด่างผิดปกติ (Acid-base disturbances)
- ภาวะน้ำและเกลือแร่ผิดปกติ (Fluid and electrolyte imbalances)
- การติดเชื้อ (Infections)
- โรคทางเดินปัสสาวะของเพศชาย (Male genital tract conditions)
- ๑๐.๑๒ ระบบสูติรีเวช (Gynecology)**
- ภาวะเลือดออกจากช่องคลอด (Vaginal bleeding)
- การทำร้ายทางเพศ (Sexual assault)
- การติดเชื้อ (Infections)
- โรคอุ้งเชิงกรานอักเสบ (Pelvic Inflammatory Disease)
- โรคถุงน้ำที่รังไข่ (Ovarian cysts)
- ภาวะเลือดออกผิดปกติจากมดลูก (Dysfunctional uterine bleeding)
- สิ่งแปลกปลอมในช่องคลอด (Vaginal foreign body)
- ๑๐.๑๓ ระบบกระดูกและกล้ามเนื้อ (Non-traumatic Musculoskeletal Disorders)**
- ความผิดปกติของกระดูกสันหลัง
- ความผิดปกติของข้อ
- ความผิดปกติของกล้ามเนื้อ
- โรคที่เกิดจากการใช้งานมากเกินไป (Overuse syndromes)
- ๑๐.๑๔ ระบบตา หู คอ และจมูก (Disease of the Eyes, Ears, Nose and Throat)**
- จอประสาทตาหลุดลอก (Retinal detachment)
- ภาวะต้อหินมุมปิดเฉียบพลัน (Acute angle closure glaucoma)
- ติดเชื้อในลูกตา (Endophthalmitis)
- ม่านตาอักเสบ (Uveitis)

- หูชั้นนอก / ชั้นกลางอักเสบ (Otitis externa / media)
- การอักเสบในช่องคอชั้นลึก (Deep neck infection)
- เลือดกำเดาไหล (Epistaxis)

๑๑. การบาดเจ็บ (Trauma) ประมวลอาการแสดงของผู้บาดเจ็บที่ตรวจพบ ประกอบกับความรู้ทางระบาดวิทยา และพยาธิสรีรวิทยา เพื่อวางแผนการรักษาหรือส่งต่อผู้ป่วยได้อย่างเหมาะสม

๑๑.๑ องค์กรวมในการดูแลผู้ได้รับบาดเจ็บ (Trauma overview)

- พยาธิสรีรวิทยา
- อาการและอาการแสดง
- การประเมินความรุนแรงของผู้บาดเจ็บ
- การรักษาผู้บาดเจ็บเบื้องต้น
- การตัดสินใจนำส่งผู้บาดเจ็บไปยังสถานพยาบาลที่เหมาะสม

๑๑.๒ การบาดเจ็บที่ทรวงอก (Chest Trauma)

- Traumatic aortic disruption
- Pulmonary contusion
- Blunt cardiac injury
- Hemothorax
- Pneumothorax (Open / Simple / Tension)
- Cardiac tamponade
- Rib fractures
- Flail chest
- Commotio cordis
- Tracheobronchial disruption
- Diaphragmatic rupture
- Traumatic asphyxia

๑๑.๓ การบาดเจ็บที่ช่องท้อง อวัยวะสืบพันธุ์ และทางเดินปัสสาวะ (Abdominal and Genito urinary Trauma)

- Traumatic aortic disruption
- Vascular injury
- Solid and hollow organ injuries
- Blunt versus penetrating mechanisms
- Evisceration
- Retroperitoneal injuries
- Injuries to the external genitalia

๑๑.๔ การบาดเจ็บที่กระดูก (Orthopedic Trauma)

- Pediatric fractures
- Tendon laceration/transection/rupture (Achilles and patellar)
- Compartment syndrome

- Upper and lower extremity orthopedic trauma
 - Open fractures
 - Closed fractures
 - Dislocations
- ๑๑.๕ การบาดเจ็บเนื้อเยื่ออ่อน (Soft Tissue Injury)**
- บาดแผล (Wounds)
 - o Avulsions
 - o Lacerations
 - o Puncture wounds
 - บาดแผลไฟไหม้ (Burns: Electrical / Chemical / Thermal)
 - High-pressure injection
 - Crush syndrome
- ๑๑.๖ การบาดเจ็บที่ศีรษะ ใบหน้า คอและกระดูกสันหลัง (Head, Facial, Neck and Spine Trauma)**
- Unstable facial fractures
 - บาดเจ็บที่ตา (Orbital fractures)
 - เยื่อแก้วหูทะลุ
 - กระโหลกศีรษะแตก
 - แผลถูกแทงที่คอ (Penetrating neck trauma)
 - บาดเจ็บที่หลอดลม (Laryngotracheal injuries)
 - บาดเจ็บที่กระดูกสันหลัง
 - กระดูกขากรรไกรล่างหัก
 - บาดเจ็บที่ฟัน
- ๑๑.๗ การบาดเจ็บที่ระบบประสาท (Nervous System)**
- Cauda equina syndrome
 - Nerve root injury
 - การบาดเจ็บเส้นประสาทส่วนปลาย (Peripheral nerve injury)
 - การบาดเจ็บที่ศีรษะ
 - การบาดเจ็บของไขสันหลัง
 - Spinal shock
- ๑๑.๘ การบาดเจ็บในกลุ่มเฉพาะ (Special Considerations in Trauma)**
- ผู้บาดเจ็บหญิงตั้งครรภ์ (Pregnant patient)
 - ผู้บาดเจ็บเด็ก (Pediatric patient)
 - ผู้บาดเจ็บสูงอายุ (Geriatric patient)
 - ผู้บาดเจ็บที่มีการรับรู้ผิดปกติ (Cognitively impaired patient)
- ๑๑.๙ ภาวะฉุกเฉินจากสิ่งแวดล้อม (Environmental Emergencies)**
- จมน้ำ

- การบาดเจ็บจากความร้อนและความเย็น
- สัตว์มีพิษกัดต่อย
- การบาดเจ็บจากการเปลี่ยนแปลงความดัน (Dysbarism)
- การบาดเจ็บเมื่อขึ้นสู่ที่สูง (High altitude illness)
- การบาดเจ็บจากการดำน้ำ (Diving injury)
- การบาดเจ็บจากฟ้าผ่า (Lightning injury)

๑๑.๑๐ การบาดเจ็บหลายระบบ (Multi-system trauma)

- Multi-system trauma
- Blast injuries

๑๒. กลุ่มผู้ป่วยเฉพาะ (Special patients) ประมวลอาการแสดงของผู้ป่วยที่ตรวจพบ ประกอบกับความรู้ทางพยาธิสรีรวิทยา เพื่อวางแผนการรักษาหรือส่งต่อผู้บาดเจ็บกลุ่มเฉพาะได้อย่างเหมาะสม

๑๒.๑ สูติศาสตร์ (Obstetric)

- กายวิภาคและสรีรวิทยาของการตั้งครรภ์
- พยาธิสรีรวิทยาของภาวะแทรกซ้อนของการตั้งครรภ์
- การประเมินหญิงตั้งครรภ์
- ภาวะที่มีผลกระทบต่อจิตใจและสังคม
- การทำคลอดปกติ
- การคลอดในท่าผิดปกติ
 - o สายสะดือพันรอบคอทารก (Nuchal cord)
 - o ภาวะสายสะดือย้อย (Prolapsed cord)
 - o คลอดทำกัน
- การแท้งบุตร (Abortion)
- ตั้งครรภ์นอกมดลูก (Ectopic pregnancy)
- อาการชักจากครรภ์เป็นพิษ (Eclampsia)
- การตกเลือดก่อนคลอด (Antepartum hemorrhage)
- การตั้งครรภ์ชักนำให้เกิดความดันโลหิตสูง (Pregnancy-induced hypertension)
- เลือดออกในไตรมาสที่ 3 ของอายุครรภ์
 - o รกเกาะต่ำ (Placenta previa)
 - o รกลอกตัวก่อนกำหนด (Abruptio placenta)
- ภาวะแทรกซ้อนของการคลอด
 - o ทารกในครรภ์ที่มีภาวะค้ำขัง (Fetal distress)
 - o ภาวะถุงน้ำคร่ำแตกก่อนการเจ็บครรภ์ (Premature rupture of membrane)
 - o มดลูกฉีกขาด (Uterine rupture)
- ภาวะแทรกซ้อนหลังคลอด
- อาการแพ้ท้องรุนแรง (Hyperemesis gravidarum)
- ภาวะซึมเศร้าหลังคลอด

๑๒.๒ การดูแลทารกแรกเกิด (Neonatal care)

- กายวิภาคและสรีรวิทยาของระบบไหลเวียนโลหิตของทารกแรกเกิด
- การดูแลทารกแรกเกิด
- การช่วยฟื้นชีวิตทารกแรกเกิด (Neonatal resuscitation)

๑๒.๓ เด็ก (Pediatrics)

- สิ่งแปลกปลอมอุดกั้นในทางเดินหายใจส่วนบน-ล่าง
- หลอดลมคออักเสบ (Bacterial tracheitis)
- โรคหืด (Asthma)
- หลอดลมฝอยอักเสบเฉียบพลัน (Bronchiolitis)
- ปอดอักเสบ
- กล้องเสียงและหลอดลมคออักเสบเฉียบพลัน (Acute laryngotracheobronchitis / Viral croup)
- ฝาปิดกล่องเสียงอักเสบ (Epiglottitis)
- ภาวะหายใจล้มเหลวหรือหยุดหายใจ (Respiratory distress / failure / arrest)
- ความดันโลหิตต่ำ
- ชัก
- ภาวะน้ำตาลในเลือดสูง-ต่ำ
- โรคไอกรน (Pertussis)
- โรคหัวใจพิการแต่กำเนิด (Congenital heart diseases)

๑๒.๔ ผู้สูงอายุ (Geriatrics)

- โรคทางระบบหัวใจและหลอดเลือด
- โรคทางระบบหายใจ
- โรคทางระบบประสาท
- โรคทางระบบต่อมไร้ท่อ
- Alzheimer's disease
- โรคสมองเสื่อม (Dementia)
- ภาวะเพ้อ (Delirium)
- ข้ออักเสบ (Inflammatory arthritis)

๑๒.๕ กรณีเจ็บป่วยที่จำเพาะ (Patient with special challenge)

- ถูกทำร้าย (Abuse)
- ถูกทอดทิ้ง (Neglect)
- ผู้ป่วยระยะท้ายของชีวิต (Hospice / terminally ill)

๑๒.๖ ภาวะที่มีผู้บาดเจ็บจำนวนมาก (Multiple Casualty Incidents)

- ระบบบัญชาการเหตุการณ์ (Incident command system)
- การคัดแยกเบื้องต้น (Triage)
- การคัดแยกซ้ำ (Re-Triage)
- การส่งต่อ (Destination decisions)
- การจัดสรรทรัพยากร (Resource management)

- ภาวะป่วยทางจิตจากเหตุการณ์รุนแรง (Post-traumatic stress disorder)

๑๒.๗ การขนย้ายทางอากาศ (Aeromedical transport)

- การจัดตั้งพื้นที่ขึ้นลงของอากาศยาน
- การใช้สัญญาณมือ
- ความปลอดภัยขณะปฏิบัติงาน
- เกณฑ์การขอใช้อากาศยาน
- ความเสี่ยง / ความต้องการ / ประโยชน์ทางการแพทย์จากการใช้อากาศยาน

๒. ทักษะหัตถการฉุกเฉินการแพทย์

ทักษะหัตถการฉุกเฉินการแพทย์ ที่ผู้เข้ารับการฝึกอบรมต้องได้รับประสบการณ์เรียนรู้ และได้รับการประเมินความเชื่อมั่นในการทำกิจกรรมวิชาชีพที่เชื่อถือไว้ใจได้ (EPA) ตามที่กำหนดไว้ในเกณฑ์มาตรฐานคุณวุฒิฉุกเฉินการแพทย์ สาขานักปฏิบัติการฉุกเฉิน แบ่งออกเป็น ๓ กลุ่ม ประกอบด้วย

กลุ่มที่ ๑ หัตถการประเภท ก. หมายถึง การปฏิบัติการแพทย์ที่ให้นักปฏิบัติการฉุกเฉินการแพทย์ กระทำได้ตามการอำนวยความสะดวกทั่วไปหรือการอำนวยความสะดวก รวมทั้งให้คำสั่งการแพทย์แก่ผู้ปฏิบัติการระดับต่ำกว่าหรือคำแนะนำแก่ผู้อาจช่วยได้ให้ปฏิบัติตามได้ ได้แก่

๑. การสอดใส่อุปกรณ์พุงทางหายใจที่มุ่งให้เข้าไปในคอหอยส่วนปาก (oropharyngeal airway)
๒. การสอดใส่อุปกรณ์พุงทางหายใจที่มุ่งให้เข้าไปในคอหอยส่วนจมูก (nasopharyngeal airway)
๓. การขจัดสิ่งขัดขวางทางหายใจโดยไม่ใช้อุปกรณ์ (manual obstructed airway clearance)
๔. การให้ออกซิเจนด้วยหลอดสอดจมูก (nasal cannula)
๕. การให้ออกซิเจนด้วยหน้ากากมีถุงกักอากาศ (mask with bag)
๖. การพ่นละออง (nebulizer)
๗. การใช้ถุงมีที่กักออกซิเจนบีบลมผ่านหน้ากากกันลมย้อน (bag-valve-mask with supplemental oxygen and reservoir)
๘. การบันทึกคลื่นหัวใจ (electrocardiogram acquisition)
๙. การดูแลทางเปิดเข้าหลอดเลือดดำ (peripheral venous access maintenance)
๑๐. การใช้สายรัดห้ามเลือดบริเวณรยางค์ (tourniquet)
๑๑. การตามกระดูกหัก/ข้อเคลื่อน (fracture/dislocation immobilization techniques)
๑๒. การพลิกตะแคงตัวผู้บาดเจ็บเหมือนท่อนไม้กลิ้ง (spine immobilization techniques with log roll)
๑๓. การรัดกระดูกเชิงกราน (pelvic binding)
๑๔. การใช้กระดานยาวตามกระดูกสันหลัง (long spinal board & head immobilizer)
๑๕. การใช้เปลตัก (scoop stretcher)
๑๖. การช่วยให้พ้นอันตรายอย่างรวดเร็ว (rapid extrication)
๑๗. การใช้กระดานสั้นตามกระดูกสันหลัง (Kendrick extrication device)
๑๘. การใส่ปลอกคอดคอ (cervical collars)

๑๙. การถอดหมวกนิรภัย (removal helmet)

๒๐. การชะล้างตา (ocular eye irrigation)

กลุ่มที่ ๒ หัตถการประเภท ข. หมายถึง การปฏิบัติการแพทย์ที่ให้นักปฏิบัติการฉุกเฉินการแพทย์ กระทำได้ ตามการอำนวยความสะดวกทั่วไปหรือการอำนวยความสะดวก ได้แก่

๑. การสอดใส่อุปกรณ์พุงทางหายใจชนิดเหนือกล่องเสียง (supraglottic airway)
๒. การสอดใส่หลอดคคาในท่อลมทางปาก (orotracheal)
๓. การติดตามระดับคาร์บอนไดออกไซด์ในลมหายใจออก (end-tidal carbon dioxide monitoring)
๔. การดูดทางหลอดคคาในท่อลม (endotracheal suction)
๕. การใช้ถุงมีที่กักออกซิเจนบีบลมผ่านหน้ากากกั้นลมย้อนในเด็ก / เด็กทารก (bag-valve-mask with supplemental oxygen and reservoir in pediatric / infant)
๖. การช่วยการหายใจผ่านเข็มเจาะเยื่อไครโคไทรอยด์ (percutaneous transtracheal ventilation)
๗. การแปลผลคลื่นไฟฟ้าหัวใจขั้นสูง (advanced electrocardiogram interpretation)
๘. การใส่หลอดสวนปัสสาวะทางท่อปัสสาวะ (foley's catheter)
๙. การแทงเข้าและบริหารสารน้ำทางหลอดเลือดดำ (intravenous access & infusion)
๑๐. การแทงเข้าคาและบริหารสารน้ำ/ยาเข้าในโพรงกระดูก (intraosseous access and infusion)
๑๑. การบริหารสารน้ำ/ยาด้วยเครื่องกล (mechanical IV pumps)
๑๒. Valsalva's maneuver
๑๓. การทำคลอดปกติในกรณีฉุกเฉิน (normal delivery of newborn)
๑๔. การตัดสายสะดือ (umbilical cord cutting)
๑๕. การใส่ท่อสวนกระเพาะอาหารทางจมูกหรือทางปาก (nasogastric / orogastric tube insertion)
๑๖. การลดแรงดันในช่องเยื่อหุ้มปอดโดยใช้เข็มเจาะ (needle thoracostomy)
๑๗. การช่วยฟื้นคืนชีพขั้นสูงในผู้ใหญ่ (advanced CPR for adult)
๑๘. การช่วยฟื้นคืนชีพขั้นสูงในเด็ก / เด็กทารก (advanced CPR for pediatric / infant)
๑๙. การทำและแปลผลคลื่นเสียงความถี่สูงในการประเมินผู้บาดเจ็บ (EFAST)
๒๐. การฟื้นคืนคลื่นหัวใจด้วยไฟฟ้าแบบไม่อัตโนมัติ (manual defibrillation)
๒๑. การฉีดยาเข้าใต้หนัง (subcutaneous injection)
๒๒. การฉีดยาเข้ากล้ามเนื้อ (intramuscular injection)
๒๓. การฉีดยาเข้าหลอดเลือดดำ (intravenous injection)
๒๔. การฉีดยาเข้าโพรงกระดูก (intraosseous injection)
๒๕. การบริหารยาทางท่อลม (intratracheal administration)

กลุ่มที่ ๓ หัตถการประเภท ค. หมายถึง การปฏิบัติการแพทย์ที่ให้นักปฏิบัติการฉุกเฉินการแพทย์ กระทำได้ เฉพาะตามการอำนวยความสะดวก ได้แก่

๑. การเจาะเยื่อไครโคไทรอยด์ด้วยเข็ม (needle cricothyrotomy)

๒. การสอดใส่หลอดคาในท่อลมด้วยการใช้ยาที่ไม่ทำให้เป็นอัมพาต (pharmacological facilitation without paralytic)
๓. การสอดใส่หลอดคาในท่อลมทางปากในเด็ก (pediatric orotracheal intubation)
๔. การใช้เครื่องกลช่วยการหายใจโดยไม่รุกร่างกายด้วย PEEP, BiPAP, CPAP (noninvasive positive pressure ventilation with PEEP, BiPAP, CPAP)
๕. การห้ามเลือดกำเดาด้วยการใช้วัสดุห้ามเลือดในโพรงจมูกด้านหน้า (control of epistaxis with anterior nasal packing)
๖. การให้ยาระงับความรู้สึกเฉพาะที่ (local anesthesia)
๗. การเก็บสิ่งส่งตรวจ และแปลผลการตรวจจากหลอดเลือดดำ
๘. การนวดแคโรติด (carotid sinus massage)
๙. การช่วยคลอดผิดปกติในกรณีฉุกเฉิน (assisting complicated delivery of newborn)
๑๐. การทำให้แผลปิด (wound closure techniques)
๑๑. การผันคืนจังหวะหัวใจด้วยไฟฟ้า (electrical cardioversion)
๑๒. การผันคืนจังหวะหัวใจด้วยยา (pharmacological cardioversion)
๑๓. การกำกับจังหวะหัวใจ (cardiac pacing)
๑๔. การใส่เครื่องดึงกระดูกต้นขา (traction splint)
๑๕. การฉีดยาเข้าผิวหนัง (intra-dermal injection)

๓๕๐๓

3426



ราชวิทยาลัย
จุฬารัตน์

วิทยาลัยวิทยาศาสตร์การแพทย์เจ้าฟ้าจุฬารัตน์

ที่ รจก ๐๐๒/๐๙๓

๒๒ กรกฎาคม ๒๕๖๕

คณะแพทยศาสตร์

เลขรับ 0661

วันที่ 11 ส.ค. 2565

เวลา 13.25 น.

งานพัฒนาหลักสูตร

เลขรับ 0813

วันที่ 1 ส.ค. 2565

เวลา 18.07 น.

มหาวิทยาลัยพะเยา

เลขรับ 3426

วันที่ 1 ส.ค. 2565

เวลา 15.59 น.

กองบริการการศึกษา

เลขรับ 1404

วันที่ 1 ส.ค. 2565

เวลา 16.11 น.

เรื่อง ขอสั่งเอกสาร ข้อนเสนอการจัดการศึกษาที่แตกต่างจากมาตรฐานการอุดมศึกษา เพื่อผลิต
คุณเงินการแพทย์บัณฑิต และร่างหลักสูตรคุณเงินการแพทย์บัณฑิต หลักสูตรใหม่ พ.ศ. ๒๕๖๕
(ด้วยรูปแบบการจัดการศึกษาที่แตกต่างจากมาตรฐานการอุดมศึกษา)

เรียน อธิการบดีมหาวิทยาลัยพะเยา

สิ่งที่ส่งมาด้วย ๑. ข้อนเสนอการจัดการศึกษาที่แตกต่างจากมาตรฐานการอุดมศึกษา เพื่อผลิต คุณเงิน
การแพทย์บัณฑิต

๒. ร่างหลักสูตรคุณเงินการแพทย์บัณฑิต หลักสูตรใหม่ พ.ศ. ๒๕๖๕ (ด้วยรูปแบบการจัด
การศึกษาที่แตกต่างจากมาตรฐานการอุดมศึกษา)

๓. ประกาศคณะกรรมการมาตรฐานการอุดมศึกษา เรื่อง เกณฑ์มาตรฐานหลักสูตรระดับ
ปริญญาตรี พ.ศ. ๒๕๖๕ (๑๘ กรกฎาคม พ.ศ. ๒๕๖๕)

๔. ข้อกำหนดสภาการอุดมศึกษา วิทยาศาสตร์ วิจัยและนวัตกรรมแห่งชาติ เรื่อง
หลักเกณฑ์ วิธีการ และเงื่อนไขการจัดการศึกษาที่แตกต่างจากมาตรฐานการอุดมศึกษา พ.ศ. ๒๕๖๕

ตามที่ท่านได้ให้ความเห็นชอบในการเข้าร่วมโครงการการจัดการศึกษาที่แตกต่าง
จากมาตรฐานการอุดมศึกษาเพื่อผลิต คุณเงินการแพทย์บัณฑิต ที่มีสถาบันที่เข้าร่วมทั้งสิ้น ๑๐ สถาบัน
ได้แก่ วิทยาลัยวิทยาศาสตร์การแพทย์เจ้าฟ้าจุฬารัตน์ ราชวิทยาลัยจุฬารัตน์ มหาวิทยาลัยมหิดล
จุฬาลงกรณ์มหาวิทยาลัย มหาวิทยาลัยนวมินทราธิราช มหาวิทยาลัยมหาสารคาม มหาวิทยาลัยพะเยา
มหาวิทยาลัยบูรพา มหาวิทยาลัยนราธิวาสราชนครินทร์ สถาบันพระบรมราชชนก และสถาบันการแพทย์
คุณเงินแห่งชาติ และข้อนเสนอเชิงหลักการได้ผ่านความเห็นชอบของคณะทำงานเพื่อส่งเสริม
การจัดการศึกษาที่แตกต่างจากมาตรฐานการอุดมศึกษาแล้ว เมื่อวันที่ ๒๑ มีนาคม พ.ศ. ๒๕๖๕ และให้
สถาบันอุดมศึกษาที่ส่งข้อนเสนอดำเนินการจัดทำข้อนเสนอการจัดการศึกษาที่แตกต่างจากมาตรฐาน
การอุดมศึกษาฉบับสมบูรณ์ เพื่อนำส่งสำนักงานปลัดกระทรวงการอุดมศึกษา วิทยาศาสตร์ วิจัย
และนวัตกรรมต่อไป

/การนี้...

ราชวิทยาลัยจุฬารัตน์ จัดตั้งขึ้นตามพระราชบัญญัติ ราชวิทยาลัยจุฬารัตน์ พ.ศ. 2559 ภายใต้การกำกับดูแลของนายกรัฐมนตรี

906 ถ.กำแพงเพชร 6 แขวงตลาดบางเขน เขตหลักสี่ กรุงเทพฯ 10210 โทรศัพท์ 02 576 6000 โทรสาร 02 576 6111

การนี้ วิทยาลัยวิทยาศาสตร์การแพทย์เจ้าฟ้าจุฬาภรณ ราชวิทยาลัยจุฬาภรณ ร่วมกับกลุ่มอาจารย์ตัวแทนจากทุกสถาบัน ได้ร่วมกันจัดทำ ข้อเสนอฯ ฉบับสมบูรณ์ โดยได้ปรับปรุงประเด็นที่ขอยกเว้นให้สอดคล้องกับ ประกาศคณะกรรมการมาตรฐานการอุดมศึกษา เรื่อง เกณฑ์มาตรฐานหลักสูตรระดับปริญญาตรี พ.ศ. ๒๕๖๕ ฉบับใหม่ วันที่ ๑๘ กรกฎาคม พ.ศ. ๒๕๖๕ ที่ให้มีผลบังคับใช้ตั้งแต่วันที่ ๒๗ กันยายน พ.ศ. ๒๕๖๕ เป็นต้นไป พร้อมทั้งร่างหลักสูตรฉุกเฉินการแพทย์บัณฑิต หลักสูตรใหม่ พ.ศ. ๒๕๖๕ (ด้วยรูปแบบการจัดการศึกษาที่แตกต่างจากมาตรฐานการอุดมศึกษา) เป็นที่เรียบร้อยแล้ว

จึงขอส่ง ข้อเสนอการจัดการศึกษาที่แตกต่างจากมาตรฐานการอุดมศึกษาเพื่อผลิตฉุกเฉินการแพทย์บัณฑิต และร่างหลักสูตรฉุกเฉินการแพทย์บัณฑิต หลักสูตรใหม่ พ.ศ. ๒๕๖๕ (ด้วยรูปแบบการจัดการศึกษาที่แตกต่างจากมาตรฐานการอุดมศึกษา) เพื่อให้มหาวิทยาลัยนำไปดำเนินการขอความเห็นชอบจากสภามหาวิทยาลัยแต่ละแห่ง ตามที่ระบุในข้อกำหนดสภาการอุดมศึกษา วิทยาศาสตร์ วิจัยและนวัตกรรมแห่งชาติ เรื่อง หลักเกณฑ์ วิธีการ และเงื่อนไขการจัดการศึกษาที่แตกต่างจากมาตรฐานการอุดมศึกษา พ.ศ. ๒๕๖๕ (ข้อ ๑๐) และเพื่อให้สถาบันการแพทย์ฉุกเฉินแห่งชาติ นำไปดำเนินการตามข้อบังคับหรือระเบียบหรือแนวปฏิบัติของสถาบันการแพทย์ฉุกเฉินแห่งชาติ ต่อไป

จึงเรียนมาเพื่อโปรดพิจารณาดำเนินการ

ขอแสดงความนับถือ



(ศาสตราจารย์คลินิก แพทย์หญิงโนนศรี โฆษิตชัยวัฒน์)
อธิการบดีวิทยาลัยวิทยาศาสตร์การแพทย์เจ้าฟ้าจุฬาภรณ

เรียน อธิการบดี

ด้วย วิทยาลัยวิทยาศาสตร์การแพทย์เจ้าฟ้าจุฬาภรณฯ ขอส่ง
ข้อเสนอการจัดการศึกษาที่แตกต่างจากมาตรฐานการอุดมศึกษา
เพื่อผลิตบุคลากรแพทย์บัณฑิต และร่างหลักสูตรคุณวุฒิบัณฑิต
บัณฑิต หลักสูตรใหม่ พ.ศ. 2565 (ด้วยรูปแบบการจัดการศึกษาที่
แตกต่างจากมาตรฐานการอุดมศึกษา) เพื่อให้มหาวิทยาลัยนำไป
ดำเนินการขอความเห็นชอบจากสภามหาวิทยาลัย ตามที่ระบุใน
ข้อกำหนดสภาการอุดมศึกษา เรื่อง หลักเกณฑ์ วิธีการ และเงื่อนไข
การจัดการศึกษาที่แตกต่างจากมาตรฐานการอุดมศึกษา พ.ศ. 2564
(ข้อ 10) และเพื่อให้สถาบันการแพทย์คุณวุฒิแห่งชาติ นำไปดำเนินการ
การตามข้อบังคับหรือระเบียบหรือแนวปฏิบัติของสถาบันการแพทย์
คุณวุฒิแห่งชาติต่อไป (รายละเอียดดังแนบ)

จึงเรียนมาเพื่อโปรดทราบ และมอบกบศ. ประสาน
คณะแพทยศาสตร์ดำเนินการในส่วนที่เกี่ยวข้องต่อไป



(นางสาว ทรชกานต์ ปัญญา)
3 ส.ค. 2565



(นาง ศิมล คำปิ่นไชย)
หัวหน้างานพัฒนาหลักสูตร
3 ส.ค. 2565



(นางสาว กัลลวรา ภูมิลา)
ผู้อำนวยการกองบริการการศึกษา
3 ส.ค. 2565

ทราบ/มอบ



(ผศ.ดร.ชลธิดา เทพหินลัฑ)
รองอธิการบดีฝ่ายวิชาการและประกันคุณภาพ
8 ส.ค. 2565

เรียน คณบดีคณะแพทยศาสตร์

ด้วย วิทยาลัยวิทยาศาสตร์การแพทย์เจ้าฟ้าจุฬาภรณฯ ได้ส่งข้อเสนอการจัดการศึกษา
ที่แตกต่างจากมาตรฐานการอุดมศึกษาเพื่อผลิตบุคลากรแพทย์บัณฑิต ฯ
เพื่อให้คณะแพทยศาสตร์ ได้นำเสนอให้มหาวิทยาลัยนำไปดำเนินการ
ขอความเห็นชอบจากสภามหาวิทยาลัย นั้น

จึงเรียนมาเพื่อโปรดทราบ และพิจารณา จะขอขอบคุณยิ่ง



(นางสาว มนัสนันท์ ตันอารมณ)
17 ส.ค. 2565



(นาย ศรีณยู พิชัยยา)
รักษาการแทนหัวหน้าสำนักงานคณะแพทยศาสตร์
17 ส.ค. 2565

มอบรองกิตติยาและประธานหลักสูตรparamedic
พิจารณาและประสานงานต่อไป



(ศ.นพ. สุกิจ พันธุ์พิมานมาศ)
คณบดีคณะแพทยศาสตร์
18 ส.ค. 2565



(พญ. สรวิชาติ เถลิงศก)
18 ส.ค. 2565

ข้อเสนอการจัดการศึกษาที่แตกต่างจาก
มาตรฐานการอุดมศึกษา เพื่อผลิต
คุณเงินการแพทย์บัณฑิต



สิ่งที่ส่งมาด้วย ๑

ร่างหลักสูตรคุณเงินการแพทย์บัณฑิต
หลักสูตรใหม่ พ.ศ. ๒๕๖๕ (ด้วยรูปแบบการจัด
การศึกษาที่แตกต่างจากมาตรฐานการ
อุดมศึกษา)



สิ่งที่ส่งมาด้วย ๒

ประกาศคณะกรรมการมาตรฐานการ
อุดมศึกษา เรื่อง เกณฑ์มาตรฐานหลักสูตร
ระดับปริญญาตรี พ.ศ. ๒๕๖๕
(๑๘ กรกฎาคม พ.ศ. ๒๕๖๕)



สิ่งที่ส่งมาด้วย ๓

ข้อกำหนดสภาการอุดมศึกษา วิทยาศาสตร์ วิจัยและ
นวัตกรรมแห่งชาติ เรื่อง หลักเกณฑ์ วิธีการ และ
เงื่อนไขการจัดการศึกษาที่แตกต่างจากมาตรฐาน
การอุดมศึกษา พ.ศ. ๒๕๖๕



สิ่งที่ส่งมาด้วย ๔

เอกสารประกอบวาระการประชุม ที่ 5.2

